

Or.0002.2.4.2020



XVI Sesja
Rady Gminy w Chojnicach
VIII kadencji
30 czerwca 2020 r.

Lp.	SPIS TREŚCI	Nr. stron
1)	Spis treści.....	2
2)	Pismo + porządek obrad	3-5
3)	Sprawozdanie z realizacji w 2019 r. Programu Przeciwdziałania Przemocy w Rodzinie oraz Ochrony Ofiar Przemocy w Rodzinie Gminy Chojnice na lata 2016-2020 (dalej jako Program), który został przyjęty Uchwałą Nr IX/166/2015 Rady Gminy w Chojnicach z 27 listopada 2015 r. oraz zmieniony Uchwałą Nr III/15/2018 Rady Gminy w Chojnicach z 20 grudnia 2018 roku.....	6-11
4)	Projekt uchwały nr XVI/272/2020 Rady Gminy w Chojnicach z 2020 r. w sprawie określenia średniej ceny jednostki paliwa w Gminie Chojnice na rok szkolny 2020/2021	12-13
5)	Projekt uchwały nr XVI/273/2020 w sprawie wysokości i zasad ustalania oraz rozliczania dotacji celowych dla podmiotów prowadzących żłobki i kluby dziecięce na terenie Gminy Chojnice.	14-15
6)	Projekt uchwały nr XVI/274/2020 w sprawie : zaliczenia dróg do kategorii dróg publicznych-gminnych	16-19
7)	Projekt uchwały nr XVI/275/2020 w sprawie : nadania nazwy ulicy w miejscowości Swornegacie.....	20-22
8)	Projekt uchwały nr XVI/276/2020 w sprawie przekazania do zaopiniowania organowi regulacyjnemu regulaminu dostarczania wody i odprowadzania ścieków na terenie Gminy Chojnice.....	23-33
9)	Projekt uchwały nr XVI/277/2020 w sprawie zawarcia porozumienia międzygminnego dotyczącego współdziałania Gmin przy realizacji zadania polegającego na wyznaczeniu obszaru i granic aglomeracji	34-37
10)	Projekt uchwały nr XVI/278/ 2020 w sprawie wyrażenia zgodny na wydzierżawienie nieruchomości położonej w obrębie ewidencyjnym Niezychowice	38-40
11)	Projekt uchwały nr XVI/279/2020 w sprawie wyrażenia zgody na sprzedaż nieruchomości położonej w obrębie ewidencyjnym Kłodawa.....	41-43
12)	Projekt uchwały nr XVI/280/2020 w sprawie wyrażenia zgody na sprzedaż lokalu mieszkalnego położonego w obrębie ewidencyjnym Lotyń	44-46
13)	Projekt uchwały nr XVI/281/2020 w sprawie zmian w budżecie gminy na 2020 rok	47-79
14)	Projekt uchwały nr XVI/282/2020 w sprawie zmiany Uchwały Nr XII/188/2019 Rady Gminy w Chojnicach z dnia 20 grudnia 2019 roku w sprawie przyjęcia Wieloletniej Prognozy Finansowej Gminy Chojnice.	80-97
15)	Projekt uchwały nr XVI/283/2020 w sprawie wyrażenia zgody na ustanowienie zastawu rejestrowego na udziałach Gminy Chojnice w Zakładzie Zagospodarowania Odpadów Nowy Dwór Sp. z o.o. w Nowym Dworze jako zabezpieczenia, z tytułu udzielonej przez Narodowy Fundusz Ochrony Środowiska i Gospodarki Wodnej w Warszawie, dotacji na rzecz tego Zakładu.....	98-100

PRZEWODNICZĄCY
Rady Gminy w Chojnicach

Chojnice, 22 czerwca 2020 r.

Or.0002.2.4.2020

Pan/Pani

.....

Na podstawie art. 20 ust. 1 ustawy z dnia 8 marca 1990 r. o samorządzie gminnym (t.j. Dz. U. z 2020 r. poz. 713) zwołuję **XVI sesję Rady Gminy w Chojnicach VIII kadencji, która odbędzie się 30 czerwca 2020 r. (wtorek) o godz. 10⁰⁰ w siedzibie Starostwa Powiatowego w Chojnicach – sala konferencyjna nr 41.**

(Porządek obrad oraz materiały sesyjne w załączeniu)

Jednocześnie informuję, że **wspólne posiedzenia komisji stałych Rady Gminy w Chojnicach** mające na celu omówienie materiałów sesyjnych odbędą się w dwóch grupach w sali obrad Urzędu Gminy w Chojnicach w dniach:

23 czerwca 2020 r. (wtorek) o godz. 10⁰⁰

24 czerwca 2020 r. (środa) o godz. 10⁰⁰

Z poważaniem
Przewodniczący
Rady Gminy w Chojnicach

mgr Ryszard Kontek

Niniejsze zawiadomienie stanowi podstawę do zwolnienia Radnego od pracy zawodowej na czas trwania obrad - art. 25 ust. 3 ustawy z dnia 8 marca 1990 r. o samorządzie gminnym

Porządek obrad XVI sesji Rady Gminy w Chojnicach

1. **Sprawy porządkowe:**
 - a) otwarcie sesji i stwierdzenie quorum,
 - b) ustalenie sekretarza sesji,
 - c) wprowadzenie ewentualnych zmian do porządku obrad.
 - d) przyjęcie protokołu z XV sesji Rady Gminy.

2. Zgłaszanie interpelacji, wniosków i zapytań radnych.
3. Odpowiedzi na interpelacje, wnioski i zapytania.
4. Informacja z działalności Wójta w okresie międzysesyjnej.
5. Informacja o przygotowaniu oferty kulturalnej, sportowej i turystycznej na sezon letni.
6. Sprawozdanie z realizacji w 2019 r. Programu Przeciwdziałania Przemocy w Rodzinie oraz Ochrony Ofiar Przemocy w Rodzinie Gminy Chojnice na lata 2016-2020 (dalej jako Program), który został przyjęty Uchwałą Nr IX/166/2015 Rady Gminy w Chojnicach z 27 listopada 2015 r. oraz zmieniony Uchwałą Nr III/15/2018 Rady Gminy w Chojnicach z 20 grudnia 2018 roku.
7. Podjęcie uchwały nr XVI/272/2020 Rady Gminy w Chojnicach z 2020 r. w sprawie określenia średniej ceny jednostki paliwa w Gminie Chojnice na rok szkolny 2020/2021.
8. Podjęcie uchwały nr XVI/273/2020 w sprawie wysokości i zasad ustalania oraz rozliczania dotacji celowych dla podmiotów prowadzących żłobki i kluby dziecięce na terenie Gminy Chojnice.
9. Podjęcie uchwały nr XVI/274/2020 w sprawie : zaliczenia dróg do kategorii dróg publicznych- gminnych.
10. Podjęcie uchwały nr XVI/275/2020 w sprawie : nadania nazwy ulicy w miejscowości Swornegacie.

11. Podjęcie uchwały nr XVI/276/2020 w sprawie przekazania do zaopiniowania organowi regulacyjnemu regulaminu dostarczania wody i odprowadzania ścieków na terenie Gminy Chojnice.
12. Podjęcie uchwały nr XVI/277/2020 w sprawie zawarcia porozumienia międzygminnego dotyczącego współdziałania Gmin przy realizacji zadania polegającego na wyznaczeniu obszaru i granic aglomeracji.
13. Podjęcie uchwały nr XVI/278/ 2020 w sprawie wyrażenia zgodny na wydzierżawienie nieruchomości położonej w obrębie ewidencyjnym Niezychowice.
14. Podjęcie uchwały nr XVI/279/2020 w sprawie wyrażenia zgody na sprzedaż nieruchomości położonej w obrębie ewidencyjnym Kłodawa.
15. Podjęcie uchwały nr XVI/280/2020 w sprawie wyrażenia zgody na sprzedaż lokalu mieszkalnego położonego w obrębie ewidencyjnym Lotyń.
16. Podjęcie uchwały nr XVI/281/2020 w sprawie zmian w budżecie gminy na 2020 rok.
17. Podjęcie uchwały nr XVI/282/2020 w sprawie zmiany Uchwały Nr XII/188/2019 Rady Gminy w Chojnicach z dnia 20 grudnia 2019 roku w sprawie przyjęcia Wieloletniej Prognozy Finansowej Gminy Chojnice.
18. Podjęcie uchwały nr XVI/283/2020 w sprawie wyrażenia zgody na ustanowienie zastawu rejestrowego na udziałach Gminy Chojnice w Zakładzie Zagospodarowania Odpadów Nowy Dwór Sp. z o.o. w Nowym Dworze jako zabezpieczenia, z tytułu udzielonej przez Narodowy Fundusz Ochrony Środowiska i Gospodarki Wodnej w Warszawie, dotacji na rzecz tego Zakładu.
19. Sprawy bieżące.
20. Zakończenie obrad.

Sprawozdanie z realizacji w 2019 r. Programu Przeciwdziałania Przemocy w Rodzinie oraz Ochrony Ofiar Przemocy w Rodzinie Gminy Chojnice na lata 2016-2020

(dalej jako Program), który został przyjęty Uchwałą Nr IX/166/2015 Rady Gminy w Chojnicach z 27 listopada 2015 r. oraz zmieniony Uchwałą Nr III/15/2018 Rady Gminy w Chojnicach z 20 grudnia 2018 r.

Punkt IX. - SPODZIEWANE EFEKTY REALIZACJI PROGRAMU*

1. Zmniejszenie rozmiarów zjawiska przemocy w rodzinie na terenie gminy Chojnice przez realizację i doskonalenie działań realizowanych w ramach procedury „Niebieskie Karty”

wskaźnik: liczba rodzin, w których zamknięto procedurę „Niebieskie Karty”

- wartość wskaźnika: 85 (w okresie sprawozdawczym daną rodzinę wskazuje się tylko raz, bez względu na to ile razy zamknięto w niej procedurę, dlatego suma wszystkich zakończonych procedur jest większa);

W 2019 r. podjęto decyzję o zakończeniu realizacji procedury „Niebieskie Karty” w 27 rodzinach, w tym w 24 ze względu na ustanie przemocy w rodzinie i uzyskanie uzasadnionego przypuszczenia o zaprzestaniu dalszego stosowania przemocy w rodzinie oraz po zrealizowaniu indywidualnego planu pomocy (dla porównania w 2018 r. procedura została zakończona w 28 rodzinach, w tym w 25 ze względu na ustanie przemocy, z kolei w 2017 r. procedura została zakończona w 14 rodzinach, w tym w 13 ze względu na ustanie przemocy, natomiast w 2016 r. procedura została zakończona w 30 rodzinach, w tym w 28 ze względu na ustanie przemocy).

wskaźnik: liczba rodzin, w których procedura została ponownie wszczęta

- wartość wskaźnika: 13 (w okresie sprawozdawczym daną rodzinę wskazuje się tylko raz, bez względu na to ile razy wszczęto wobec niej procedurę, dlatego suma wszystkich wszczętych procedur jest większa);

W 2019 r. 5 procedur zostało wszczętych ponownie w tej samej rodzinie, w 2018 r. – 4 procedury, z kolei w 2017 r. ponownie w tej samej rodzinie zostało wszczętych 5 procedur. W 2016 r. żadna procedura nie została wszczęta ponownie w tej samej rodzinie.

2. Zwiększenie liczby osób na terenie gminy Chojnice, które posiadają wiedzę o zjawisku przemocy w rodzinie i skutecznych sposobach zapobiegania temu zjawisku

wskaźnik: liczba osób uczestniczących w szkoleniach

- wartość wskaźnika: 30;

W 2016 r. w szkoleniach uczestniczyło 13 osób. W 2017 r. nie została przeszkolona żadna nowa osoba. W 2018 r. przeszkolonych zostało 10 nowych osób – pedagodzy z gminnych szkół. Z kolei w 2019 r. przeszkolonych zostało 7 nowych osób, w tym policjanci dzielnicowi z Rewiru Dzielnicowych w Charzykowach, pracownik socjalny z Gminnego Ośrodka Pomocy Społecznej w Chojnicach oraz nowy członek Zespołu Interdyscyplinarnego.

* Punkt IX. Programu - SPODZIEWANE EFEKTY REALIZACJI PROGRAMU, w sprawozdaniu z realizacji Programu (składanym corocznie Radzie Gminy), jest przedstawiany kumulacyjnie od początku realizacji Programu, tj. od 2016 r. Natomiast druga część sprawozdania - Zadania, działania, wskaźniki z realizacji działania oraz wartość wskaźników, odnoszą się tylko do jednego roku.

Zadania, działania, wskaźniki realizacji działania oraz wartość wskaźników za 2019 r. – wydatkowana kwota 3 400,00 zł

Cel szczegółowy:

1. Integrowanie i koordynowanie działań w zakresie przeciwdziałania przemocy w rodzinie

Zadanie 1: Diagnozowanie problemu przemocy w rodzinie

Działanie: Gromadzenie dokumentacji z realizacji procedury „Niebieskie Karty”

wskaźnik: Liczba prowadzonych procedur:

– wartość wskaźnika: 37;

Działanie: Analiza danych dotyczących zjawiska przemocy w rodzinie na podstawie dokumentacji procedury „Niebieskie Karty” oraz informacji gromadzonych przez Zespół Interdyscyplinarny

wskaźnik: Liczba raportów na temat zjawiska przemocy w rodzinie przedstawianych na posiedzeniach Zespołu Interdyscyplinarnego:

– wartość wskaźnika: 1;

wskaźnik: Liczba sporządzanych sprawozdań z zakresu przeciwdziałania przemocy w rodzinie:

– wartość wskaźnika: 6 (sprawozdanie z realizacji *Krajowego Programu Przeciwdziałania Przemocy w Rodzinie na lata 2014-2020* za okres I.-XII.2018 r., sprawozdanie jednorazowe – karta monitoringu zjawiska przemocy w rodzinie od 01.01.2018 r. do 31.12.2018 r., Zespoły interdyscyplinarne – baza teleadresowa 2019 r., rejestr jednostek specjalistycznego poradnictwa mających siedzibę na obszarze województwa pomorskiego, podmioty systemu przeciwdziałania przemocy w rodzinie w gminie, sprawozdanie z realizacji w 2018 r. *Programu Przeciwdziałania Przemocy w Rodzinie oraz Ochrony Ofiar Przemocy w Rodzinie Gminy Chojnice na lata 2016-2020*, sporządzane dla Rady Gminy w Chojnicach).

Zadanie 2: Podejmowanie działań profilaktycznych w środowisku lokalnym

Działanie: Rozpowszechnianie materiałów edukacyjnych (broszur, ulotek, plakatów itp.) dotyczących zjawiska przemocy w rodzinie wśród lokalnej społeczności

wskaźnik: Liczba mieszkańców, którym przekazano materiały edukacyjne:

– wartość wskaźnika: 450 (w okresie od 04.02.2019 r. do 21.02.2019 r. odbyły się na terenie gminy Chojnice 34 wiejskie zebrania informacyjno-sprawozdawczo-wyborcze. Łącznie w zebraniach wzięło udział 2539 mieszkańców. W trakcie zebrań wiejskich wśród mieszkańców rozpowszechniana była ulotka Ogólnopolskiego Pogotowia dla Ofiar Przemocy w Rodzinie „Niebieska Linia”, do której dołączona została informacja na temat lokalnych instytucji udzielających pomocy ofiarom przemocy w rodzinie. Ww. materiały zostały rozdane w ilości 450 sztuk. Celem rozpowszechniania materiałów była edukacja mieszkańców gminy Chojnice. Informacje z przeprowadzonych działań zostały odnotowane w protokołach z zebrań);

Działanie: Rozpowszechnianie informacji o instytucjach, osobach i możliwościach skorzystania z pomocy w środowisku lokalnym

wskaźnik: Strona internetowa z aktualną informacją zamieszczaną w części B formularza „Niebieskie Karty”:

– wartość wskaźnika: 1;

wskaźnik: Umieszczanie w BIP aktualnych informacji dotyczących Zespołu Interdyscyplinarnego:

– wartość wskaźnika: 1 (w Biuletynie Informacji Publicznej gminy Chojnice zostały zamieszczone: uchwała Rady Gminy w Chojnicach w sprawie trybu powoływania i odwoływania członków Zespołu Interdyscyplinarnego ds. Przeciwdziałania Przemocy w Rodzinie w Gminie Chojnice oraz szczegółowych warunków jego funkcjonowania, uchwała w sprawie przyjęcia Gminnego Programu Przeciwdziałania Przemocy w Rodzinie oraz Ochrony Ofiar Przemocy w Rodzinie na lata 2013-2015, uchwała w sprawie przyjęcia Programu Przeciwdziałania Przemocy w Rodzinie oraz Ochrony Ofiar Przemocy w Rodzinie Gminy Chojnice na lata 2016-2020, uchwała w sprawie wprowadzenia zmian do Programu Przeciwdziałania Przemocy w Rodzinie oraz Ochrony Ofiar Przemocy w Rodzinie Gminy Chojnice na lata 2016-2020, uchwały w sprawie przyjęcia sprawozdań z realizacji ww. Programów za lata 2013-2018, uchwała w sprawie likwidacji Schroniska dla Ofiar Przemocy w Rodzinie Gminy Chojnice, uchwała w sprawie skargi Prokuratora Rejonowego w Chojnicach na uchwałę w sprawie trybu powoływania i odwoływania członków Zespołu Interdyscyplinarnego ds. Przeciwdziałania Przemocy w Rodzinie w Gminie Chojnice oraz szczegółowych warunków jego funkcjonowania, a także zarządzenia Wójta Gminy Chojnice dotyczące powołania i składu Zespołu).

Działanie: Propagowanie pozytywnych zachowań wśród dzieci oraz postaw rodzicielskich, promujących przeciwstawianie się przemocy w rodzinie i odpowiednich wzorców życia rodzinnego, wyrażanie dezaprobaty wobec przemocy w rodzinie

wskaźnik: Zorganizowanie konkursu plastycznego z zakresu przeciwdziałania przemocy w rodzinie dla dzieci i młodzieży ze szkół z terenu gminy Chojnice i/lub dzieci biorących udział w zajęciach w gminnych świetlicach:

– wartość wskaźnika: 1 (w ramach konkursu plastycznego z zakresu przeciwdziałania przemocy w rodzinie pt. „Jak chronić rodzinę przed wirusem przemocy?” do Zespołu wpłynęło 31 prac w dwóch kategoriach plakat oraz ulotka. Prace wpłynęły z pięciu szkół podstawowych z terenu gminy Chojnice – ze Szkoły Podstawowej w Nowej Cerkwi (7 prac), Szkoły Podstawowej w Kłodawie (4 prace), Szkoły Podstawowej w Ogorzelinach (7 prac), Szkoły Podstawowej w Niezychowicach (8 prac), Szkoły Podstawowej w Pawłowie (5 prac). Zwycięskie prace konkursowe w każdej z kategorii, zostały przekazane do profesjonalnego druku w formie plakatu edukacyjnego oraz ulotki).

koszt realizacji Zadania 2 (poniesiony ze środków zabezpieczonych w Programie): 1 400,00 zł

Cel szczegółowy:

2. Przeciwdziałanie występowaniu zjawiska przemocy w rodzinie

Zadanie 1: Podejmowanie działań w środowisku zagrożonym przemocą w rodzinie, mających na celu przeciwdziałanie temu zjawisku

Działanie: Wspieranie działań realizowanych przez Grupy Robocze w ramach procedury „Niebieskie Karty”

wskaźnik: Liczba wniosków kierowanych do Policji (zawiadomienie o możliwości popełnienia przestępstwa), sądu (prośba o wgląd w sytuację opiekuńczo-wychowawczą w rodzinie), których autorem był Zespół Interdyscyplinarny w ramach realizacji procedury „Niebieskie Karty”:

– wartość wskaźnika: zawiadomienie o możliwości popełnienia przestępstwa – 11;

wskaźnik: Liczba spotkań Grup Roboczych z osobami, co do których istnieje podejrzenie, że stosują przemoc lub są ofiarami przemocy w rodzinie:

– wartość wskaźnika: ogółem spotkań grup roboczych było 120, z czego 86, na które zaproszona była osoba, wobec której istnieje podejrzenie, że doświadcza przemocy w rodzinie (w 26 przypadkach nie skorzystała z zaproszenia i nie była obecna na spotkaniu), 28 na które zaproszona była osoba, wobec której istnieje podejrzenie, że stosuje przemoc (w 11 przypadkach osoba ta nie stawiała się na spotkanie), 4 spotkania na które nie zapraszano członków rodzin oraz 2 spotkania, w których brała udział inna osoba bliska.

wskaźnik: Liczba powołanych Grup Roboczych:

– wartość wskaźnika: 14.

Zadanie 2: Współpraca z instytucjami działającymi na rzecz przeciwdziałania przemocy w rodzinie dla mieszkańców gminy Chojnice

Działanie: Motywowanie przedstawicieli Grup Roboczych do kierowania osób, co do których istnieje podejrzenie, że stosują przemoc lub są ofiarami przemocy w rodzinie do korzystania z pomocy w instytucjach działających na rzecz przeciwdziałania przemocy w rodzinie

wskaźnik: Liczba współpracujących instytucji, z których przedstawiciele zostali powołani do Grup Roboczych:

– wartość wskaźnika: 7 (Gminny Ośrodek Pomocy Społecznej w Chojnicach, Komisja Rozwiązywania Problemów Alkoholowych Gminy Chojnice, Zespół Kuratorskiej Służby Sądowej Sądu Rejonowego w Chojnicach, Komenda Powiatowa Policji w Chojnicach, Szkoły Podstawowe w Nowej Cerkwi, Silnie oraz Kłodawie, z których pedagodzy zostali powołani do grupy roboczej);

wskaźnik: Liczba instytucji, do skorzystania z pomocy których motywowano osoby uwikłane w przemoc:

– wartość wskaźnika: 20 (Samorządowy Ośrodek Edukacji w Zakresie Przeciwdziałania Uzależnieniom i Przemocy w Rodzinie Gminy Chojnice, Ośrodek Profilaktyki Rodzinnej w Chojnicach, Stowarzyszenie Pomorskie Centrum Terapeutyczno-Prawne INTERIOS, NZOZ Promedica Ośrodek Wsparcia Psychicznego, NZOZ OPUS, Gminny Ośrodek Pomocy Społecznej w Chojnicach – praca socjalna, asystent rodziny, Komenda Powiatowa Policji w Chojnicach, Samodzielna Publiczna Przychodnia Wiejska Gminy Chojnice wraz z filiami: Ośrodkami Zdrowia i Punktami Lekarskimi, Punkt Konsultacyjny KRPA gminy Chojnice, punkt nieodpłatnej pomocy prawnej w Starostwie Powiatowym w Chojnicach, Powiatowy Urząd Pracy w Chojnicach, świetlice wiejskie, Poradnia Psychologiczno - Pedagogiczna w Chojnicach, Punkt Interwencji Kryzysowej przy PCPR w Chojnicach, Hostel dla Ofiar Przemocy Domowej w Chojnicach, Miejski Ośrodek Pomocy Społecznej w Chojnicach, Powiatowe Centrum Pomocy Rodzinie w Chojnicach, Szkoła Podstawowa nr 5 w Chojnicach, Punkt Informacyjno-Doradczy dla Cudzoziemców spoza UE, Szpital Specjalistyczny w Chojnicach - Podstawowa Opieka Zdrowotna).

Zadanie 3: Inicjowanie działań w stosunku do osób stosujących przemoc w rodzinie

Działanie: Motywowanie osób stosujących przemoc w rodzinie do udziału w zajęciach korekcyjno-edukacyjnych i/lub innych rozwijających umiejętności społeczne

wskaźnik: Liczba osób, które motywowano do udziału w zajęciach:

– wartość wskaźnika: 19.

Cel szczegółowy:

3. Zapewnienie skutecznych działań interwencyjnych wobec osób uwięzanych w przemoc oraz ograniczających skutki przemocy w rodzinie

Zadanie: Zwiększanie wiedzy i umiejętności przedstawicieli służb zaangażowanych w procedurę „Niebieskie Karty”

Działanie: Organizowanie szkoleń w zakresie rozpoznawania, inicjowania i przeciwdziałania zjawisku przemocy w rodzinie dla przedstawicieli instytucji uprawnionych do wszczynania procedury „Niebieskie Karty”

wskaźnik: Liczba zorganizowanych szkoleń

– wartość wskaźnika: 1 (szkolenie z zakresu prawa przeciwdziałania przemocy w rodzinie, ze szczególnym uwzględnieniem procedury Niebieskie Karty, prowadzone przez adwokata Grzegorza Wronę);

wskaźnik: Liczba osób biorących udział w szkoleniach

– wartość wskaźnika: 22.

koszt realizacji Zadania (poniesiony ze środków zabezpieczonych w Programie): 2 000,00 zł

WÓJT
dr inż. Zbigniew Szczepański

UZASADNIENIE

Stosownie do zapisów art. 6 ust. 2 pkt 1 ustawy z 29 lipca 2005 r. o przeciwdziałaniu przemocy w rodzinie (t.j. Dz. U. z 2020 r. poz. 218) do zadań własnych gminy należy w szczególności tworzenie gminnego systemu przeciwdziałania przemocy w rodzinie, w tym: opracowanie i realizacja gminnego programu przeciwdziałania przemocy w rodzinie oraz ochrony ofiar przemocy w rodzinie. Wspomniany Program został przyjęty w gminie Chojnice, uchwałą nr IX/166/2015 Rady Gminy w Chojnicach z 27 listopada 2015 r. w sprawie przyjęcia Programu Przeciwdziałania Przemocy w Rodzinie oraz Ochrony Ofiar Przemocy w Rodzinie Gminy Chojnice na lata 2016-2020. Na podstawie § 2 ww. uchwały nr IX/166/2015 Rady Gminy w Chojnicach z 27 listopada 2015 r., Wójt Gminy Chojnice został zobowiązany do składania Radzie Gminy w Chojnicach corocznej informacji z realizacji Programu.

PROJEKT

UCHWAŁA NR 222/2020
Rady Gminy w Chojnicach

w sprawie określenia średniej ceny jednostki paliwa w Gminie Chojnice na rok obrotowy 2020/2021

Na podstawie art. 115 § 1 pkt 1) i art. 116 § 1 pkt 1) ustawy z dnia 14 czerwca 1990 r. o gospodarce nieruchomościami (Dz. U. z 2019 r. poz. 1365) oraz art. 16 § 1 pkt 1) i art. 17 § 1 pkt 1) ustawy z dnia 20 czerwca 2008 r. o wyłączeniu własności państwowej z dziedziczenia (Dz. U. z 2019 r. poz. 1365)

Rada Gminy
uchwala, co następuje:

- § 1. Ceny jednostki paliwa w Gminie Chojnice na rok obrotowy 2020/2021, w tym w szczególności w odniesieniu do:
 - a) olej opałowy - 1,20 zł/litr
 - b) gaz ziemny - 1,80 zł/m³
- § 2. Ceny jednostki paliwa obowiązują do dnia 31 sierpnia 2021 r.
- § 3. Waga i rodzaj paliwa powierza się Wodociągowni Chojnice.
- § 4. Waga i rodzaj paliwa powierza się Zakładowi Energetyki Wodociągowni Chojnice do dnia 31 sierpnia 2021 r.

W imieniu Zarządu
GMINY CHOJNICE
mgr inż. Zdzisław Szczepiński

[Podpis]

Ryszard Kuczyk

Projekt uchwały odpowiada przepisom prawa i jest niezgodny z prawem.

[Podpis]

Uzasadnienie

Wzrost cen paliw w 2014 roku spowodowany jest przede wszystkim wzrostem cen ropy naftowej, co przekłada się na wzrost cen paliw. Wzrost cen paliw jest widoczny w danych o cenach paliw w Gminie Chojnice za rok 2014, w którym ceny paliw wzrosły o 10-15% w porównaniu z 2013 rokiem.

Stacje benzynowe na terenie Gminy Chojnice	Rodzaj paliwa i cena za jednostkę		
	Etylona 95	Oleje napędowe	Gaz LPG
Stacja SFLUX	4,15	4,20	1,70
Stacja CRIER	4,15	4,30	1,65
Stacja A. A.	4,13	4,22	1,70
Stacja LEXIA	4,14	4,20	1,65

W związku z powyższym podjęcie uchwały należy uznać za zasadne.

[Podpis]

PROJEKT

UCHWAŁA NR XVI/213/2020
Rady Gminy w Chojnicach

z dnia 30 czerwca 2020 r.

w sprawie zmiany Uchwały Nr VII/105/2019 Rady Gminy w Chojnicach z dnia 31 maja 2019 r.
w sprawie wysokości i zasad ustalania oraz rozliczania dotacji celowych dla podmiotów prowadzących
żłobki i kluby dziecięce na terenie Gminy Chojnice.

Na podstawie art. 18 ust. 2 pkt 15 w związku z art. 40 ust. 1 art. 41 ust. 1 ustawy z dnia 8 marca 1990 r.
o samorządzie gminnym (Dz. U. z 2020 r. poz. 713) w związku z art. 60 Ustawy z dnia 14 lutego 2011 r.
o opiece nad dziećmi w wieku do lat 13 (Dz. U. z 2020 r. poz. 326, poz. 568).

Rada Gminy
uchwala, co następuje:

§ 1. W Uchwale Nr VII/105/2019 Rady Gminy w Chojnicach z dnia 31 maja 2019 r. w sprawie
wysokości i zasad ustalania oraz rozliczania dotacji celowych dla podmiotów prowadzących żłobki
i kluby dziecięce na terenie Gminy Chojnice § 2 otrzymuje brzmienie:

1) *Wskazuje się następującą wysokość dotacji celowej udzielonej przez Gminę Chojnice*

1) *300 zł miesięcznie na dziecko zamieszkałe na terenie Gminy Chojnice objęte opieką w żłobku,*

2) *500 zł kwoty okłowej nowa w pkt 1) miesięcznie na dziecko zamieszkałe na terenie Gminy
Chojnice objęte opieką w klubie dziecięcym*

3) *Dotacja okłowej nowa w ust. 1) może być także udzielona na dziecko zamieszkałe na terenie
gminy po uprzednim zawarciu porozumienia w sprawie zasad finansowania opieki zarządcy
w żłobku lub klubie dziecięcym*

§ 2. Wykonanie uchwały powierza się Wójcie Gminy Chojnice

§ 3. Uchwała wchodzi w życie po upływie 14 dni od dnia jej ogłoszenia w Dzienniku Urzędowym
Województwa Pomorskiego

Wniosekodawca

WOJCI GMINY CHOJNICE

- dr inż. Zbigniew Szczepański

Przewodniczący Rady

Ryszard Kontek

Projekt uchwały odpowiada przepisom prawa, stąd nie wnoszę uwag



Projekt

z dnia 16 czerwca 2020 r.
Zatwierdzony przez

UCHWAŁA NR XVI/24/2020
Rady Gminy w Chojnicach

z dnia 30 czerwca 2020 r.

w sprawie : zaliczenia dróg do kategorii dróg publicznych- gminnych

Na podstawie art. 18 ust. 2 pkt 15 ustawy z dnia 8 marca 1990 r. o samorządzie gminnym (t. j. Dz. U. z 2020 r. poz. 713) oraz art. 7 ust. 2 w związku z art. 7 ust. 1 ustawy z dnia 21 marca 1985r. o drogach publicznych (t. j. Dz. U. z 2020 r. poz. 470), po zasięgnięciu opinii Zarządu Powiatu Chojnickiego,

R a d a G m i n y
uchwała, co następuje:

§ 1. Zalicza się do kategorii dróg gminnych, których Gmina jest użytkownikiem, następujące drogi znajdujące się na terenie gminy Chojnice:

1. Droga wewnętrzna ul. Sosnowa w m. Chojniczki (od skrzyżowania z drogą powiatową nr 2632G Chojniczki - Chojnice do skrzyżowania z ul. Kasztanową w m. Chojniczki);

2. Droga wewnętrzna ul. Świerkowa w m. Chojniczki (od skrzyżowania z drogą powiatową nr 2632G Chojniczki - Chojnice do skrzyżowania z ul. Kasztanową w m. Chojniczki);

3. Droga wewnętrzna ul. Kasztanowa w m. Chojniczki (odcinek od skrzyżowania z ul. Dębową Chojniczki - do zawrotki na dz. ozn. nr geod. 577 obr. Chojniczki- przy działce nr 479);

4. Droga wewnętrzna ul. Dębowa w m. Chojniczki (od posesji nr 1 na dz. nr 493 obr. Chojniczki - do posesji nr 123 na dz. nr 452).

§ 2. Przebieg i lokalizacja nowych dróg gminnych przedstawiona została w załącznikach graficznych do Uchwały.

§ 3. Wykonanie uchwały powierza się Wójtowi Gminy Chojnice.

§ 4. Uchwała podlega ogłoszeniu w Dzienniku Urzędowym Województwa Pomorskiego i wchodzi w życie po upływie 14 dni od dnia ogłoszenia.

Wnioskodawca:

Wójt Gminy Chojnice

/-/ dr inż. Zbigniew Szczepański

Przewodniczący Rady Gminy

Ryszard Kontek

Projekt uchwały odpowiada przepisom prawa, stąd nie wnoszę uwag.

Z upoważnienia radcy prawnego
Władysława Rzepczyńskiego
aplikant radcowski
Mateusz Łangowski
16 APL-BD-160014

Załącznik Nr I do uchwały Nr XVI/ ___/2020
Rady Gminy w Chojnicach
z dnia 30 czerwca 2020 r.

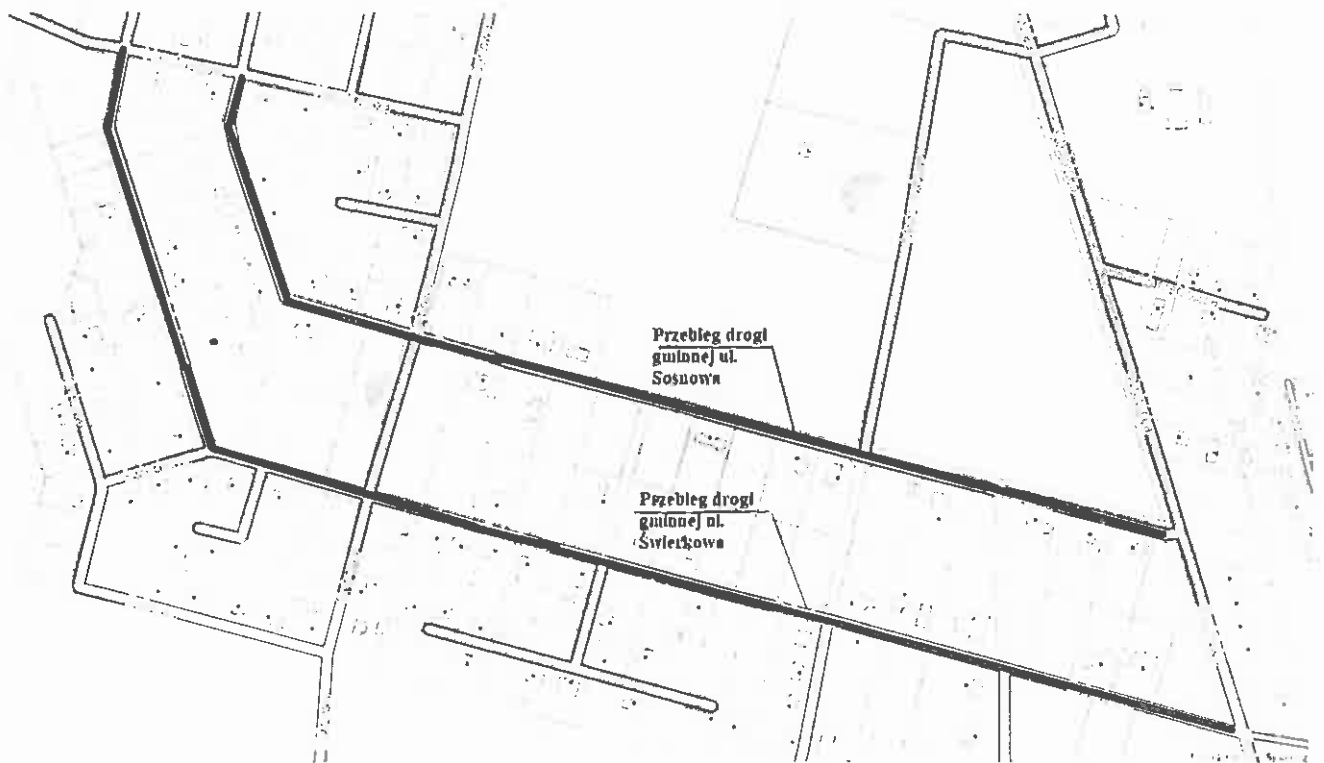

Przebieg dróg gminnych ul. Sosnowa i Świerkowa w Chojniczkach

Załącznik Nr 2 do uchwały Nr XVI/ ___/2020
Rady Gminy w Chojnicach
z dnia 30 czerwca 2020 r.

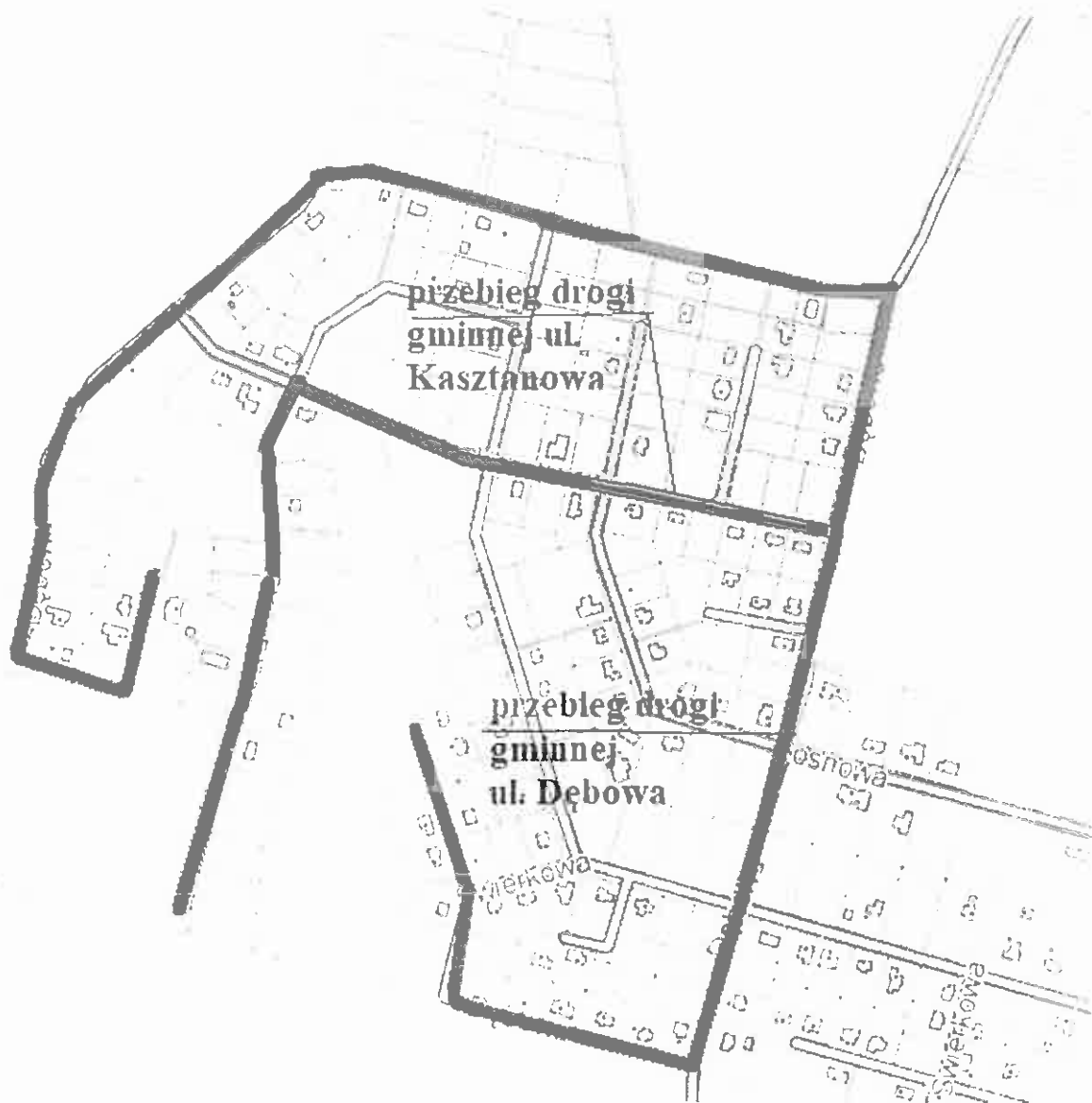

Przebieg dróg gminnych ul. Kasztanowa i Dębowa w Chojniczkach

Uzasadnienie

Zaliczenie przedmiotowych dróg wewnętrznych do kategorii dróg gminnych jest związane ze zbliżającym się zakończeniem budowy II etapu dróg osiedlowych na osiedlu mieszkaniowym w Chojniczkach obejmującym budowę dróg o nawierzchni bitumicznej o szerokości jezdni 5,00 i 5,50 m, Przedmiotowe drogi spełniają warunki techniczne dla dróg gminnych, określone w rozporządzeniu Ministra Transportu i Gospodarki Morskiej w sprawie warunków technicznych, jakim powinny odpowiadać drogi publiczne i ich usytuowanie(t.j. Dz. U. z 2016 r. Poz. 124 z późn. zm).

Projekt

z dnia 9 czerwca 2020 r.

Zatwierdzony przez

UCHWAŁA NR XVI/275/2020
Rady Gminy w Chojnicach

z dnia 30 czerwca 2020 r.

w sprawie : nadania nazwy ulicy w miejscowości Swornegacie

Na podstawie art. 18 ust. 2 pkt 13 ustawy z dnia 8 marca 1990 r. o samorządzie gminnym (t. j. Dz. U. z 2020 r. poz. 713).

Rada Gminy
uchwala, co następuje:

§ 1. Nadać nazwę ulicy w miejscowości Swornegacie :

ul. Jałowcowa- droga wewnętrzna, będąca własnością Gminy Chojnice, oznaczona nr geodezyjnym 24/1 obr. Swornegacie, początek ulicy od skrzyżowania z ul. Brzozową, koniec: granica działek o nr geodezyjnych 286 i 228/2 obr. Swornegacie.

§ 2. Wykonanie uchwały zlecić Wójtowi Gminy Chojnice.

§ 3. Uchwała podlega ogłoszeniu w Dzienniku Urzędowym Województwa Pomorskiego i wchodzi w życie po upływie 14 dni od dnia jej ogłoszenia.

Wnioskodawca:

Wójt Gminy Chojnice

/-/ dr inż. Zbigniew Szczepański

Przewodniczący Rady Gminy

Ryszard Kontek

Projekt uchwały odpowiada przepisom prawa, stąd nie wnoszę uwag.

Z upoważnienia radcy prawnego
Władysława Rzepczyńskiego
aplikant/radcowski
Mateusz Łangowski
20 API - RD - 160014

Załącznik Nr 1 do uchwały Nr XVI/ ___/2020
Rady Gminy w Chojnicach
z dnia 30 czerwca 2020 r.



ul. Jałowcowa, Swornegacie gm. Chojnice

Uzasadnienie

W związku z koniecznością nadania numeracji porządkowej nieruchomości dla nowego budynku w m. Swornegacie, zaistniała konieczność nadania nazwy ulicy dla drogi oznaczonej nr geodezyjnym 24/1 obr. Swornegacie na odcinku od skrzyżowania z ul. Brzozową do granicy działek ozn. nr geod.. 286 i 228/2 obr. Swornegacie. Nazwa ulicy "Jałowcowa" została zaproponowana przez Radę Sołecką Sołectwa Swornegacie .

Projekt

z dnia 22 czerwca 2020 r.

Zatwierdzony przez

UCHWAŁA NR XVI/276/2020
Rady Gminy w Chojnicach

z dnia 30 czerwca 2020 r.

w sprawie przekazania do zaopiniowania organowi regulacyjnemu regulaminu dostarczania wody i odprowadzania ścieków na terenie Gminy Chojnice

Na podstawie art. 18 ust. 2 pkt 15 ustawy z dnia 8 marca 1990 r. o samorządzie gminnym (t.j. Dz.U. z 2020 r. poz. 713) oraz art. 19 ust. 1 ustawy z dnia 7 czerwca 2001 r. o zbiorowym zaopatrzeniu w wodę i zbiorowym odprowadzaniu ścieków (t.j. Dz. U. z 2019 r. poz. 1437 z późn. zm.)

Rada Gminy
uchwala, co następuje:

§ 1. 1. Przyjmuje się projekt regulaminu dostarczania wody i odprowadzania ścieków na terenie Gminy Chojnice, w brzmieniu określonym w załączniku do niniejszej uchwały.

2. Projekt regulaminu, o którym mowa w ust. 1, przekazuje się organowi regulacyjnemu – Dyrektorowi Regionalnego Zarządu Gospodarki Wodnej w Gdańsku Państwowego Gospodarstwa Wodnego Wody Polskie do zaopiniowania, zawiadamiając o tym przedsiębiorstwo wodociągowo – kanalizacyjne.

§ 2. Wykonanie uchwały powierza się Przewodniczącemu Rady.

§ 3. Uchwała wchodzi w życie z dniem podjęcia i podlega ogłoszeniu poprzez jej wywieszenie na tablicy ogłoszeń Urzędu Gminy w Chojnicach oraz zamieszczeniu w Biuletynie Informacji Publicznej.

Wnioskodawca:

WÓJT GMINY CHOJNICE

/-/ dr inż. Zbigniew Szczepański

Przewodniczący Rady

Ryszard Kontek

Projekt uchwały odpowiada przepisom prawa, stąd nie wnoszę uwag.

Z upoważnienia radcy prawnego
Władysława Rzępczyńskiego
aplikant radcowski
Mateusz Łangowski
APL-BD-160014

REGULAMIN DOSTARCZANIA WODY I ODPROWADZANIA ŚCIEKÓW
NA TERENIE GMINY CHOJNICE

Projekt

**REGULAMIN DOSTARCZANIA WODY I ODPROWADZANIA ŚCIEKÓW
NA TERENIE GMINY CHOJNICE**

**Rozdział I.
PRZEPISY OGÓLNE**

§ 1. 1. Niniejszy regulamin dotyczy dostarczania wody i odprowadzania ścieków na terenie gminy Chojnice.

2. Regulamin określa prawa i obowiązki przedsiębiorstwa wodociągowo-kanalizacyjnego działającego na terenie gminy Chojnice oraz odbiorców usług korzystających na tym terenie z usług z zakresu zbiorowego zaopatrzenia w wodę lub zbiorowego odprowadzania ścieków.

§ 2. 1. Ilekroć w Regulaminie mowa jest o „ustawie” należy przez to rozumieć ustawę z dnia 7 czerwca 2001 r. o zbiorowym zaopatrzeniu w wodę i zbiorowym odprowadzaniu ścieków (t.j. Dz.U. z 2019 r. poz. 1437 ze zm.).

2. Użytym w niniejszym Regulaminie pojęciom należy przypisywać znaczenie jakie nadają im akty prawne wyższego rzędu w tym w szczególności ustawa.

**Rozdział II.
MINIMALNY POZIOM USŁUG ŚWIADCZONYCH PRZEZ PRZEDSIĘBIORSTWO
WODOCIĄGOWO-KANALIZACYJNE
W ZAKRESIE DOSTARCZANIA WODY I ODPROWADZANIA ŚCIEKÓW**

§ 3. 1. W zakresie dostarczania wody przeznaczonej do spożycia przez ludzi przedsiębiorstwo wodociągowo-kanalizacyjne ma obowiązek:

- 1) zapewnić zdolność posiadanych urządzeń wodociągowych do dostawy wody w sposób ciągły i niezawodny z zastrzeżeniem wyjątków określonych w niniejszym Regulaminie;
- 2) dostaw wody w granicach technicznych możliwości świadczenia usług wyznaczonych między innymi strukturą i średnicą przyłącza w ilości nie mniejszej niż 0,3m³/dobę i ciśnieniu nie mniejszym niż 0,1 MPa a nie większym niż 0,6 MPa mierzonym u wylotu na zaworze za wodomierzem głównym;
- 3) zapewnić dostawę wody o jakości przeznaczonej do spożycia przez ludzi i o parametrach nie przekraczających niżej wymienionych wartości:
 - a) pH → 6,5 – 9,5;
 - b) twardość CaCO₃ → 60 – 500mg/l;
 - c) chlor wolny → 0,3mg/l;
 - d) przewodność elektryczna w 25°C → 2.500μS/l;
 - e) ogólna liczba mikroorganizmów w 22°C → 100jtk/1ml;
- 4) prowadzić regularną, wewnętrzną kontrolę jakości wody.

2. W zakresie zbiorowego odprowadzania ścieków przedsiębiorstwo wodociągowo-kanalizacyjne jest zobowiązane:

- 1) odbierać ścieki od odbiorcy usług o stanie i składzie zgodnym z aktualnie obowiązującymi przepisami, warunkami technicznymi oraz obowiązującą umową i odprowadzić je do posiadanych urządzeń kanalizacyjnych;
- 2) przyjmować od odbiorcy usług ścieki w granicach technicznych możliwości świadczenia usług wyznaczonych m.in. strukturą i średnicą urządzeń kanalizacyjnych, w tym sieci i przyłącza kanalizacyjnego w ilości nie mniejszej niż 0,3m³/dobę;
- 3) zapewnić zdolność posiadanych urządzeń kanalizacyjnych do odprowadzania ścieków w

sposób ciągły i niezawodny.

Rozdział III.

WARUNKI I TRYB ZAWIERANIA UMÓW Z ODBIORCAMI USŁUG

- § 4. 1. Świadczenie usług zaopatrzenia w wodę i odbioru ścieków odbywa się w oparciu o pisemną umowę zawartą między przedsiębiorstwem wodociągowo–kanalizacyjnym a odbiorcą usług.
2. Przedsiębiorstwo wodociągowo–kanalizacyjne może posługiwać się wzorcem umownym w postaci ogólnych warunków umów.
3. Umowa może być zawarta na czas określony lub nieokreślony.
- § 5. 1. Umowa o zaopatrzenie w wodę lub odprowadzanie ścieków jest zawierana z osobą, której nieruchomość została przyłączona do sieci i która wystąpiła z pisemnym wnioskiem o zawarcie umowy.
2. Wniosek o zawarcie umowy z Przedsiębiorstwem powinien w szczególności określać:
- 1) imię, nazwisko lub nazwę, PESEL (w przypadku osoby fizycznej), numer NIP, KRS (w przypadku podmiotu podlegającego wpisowi do Krajowego Rejestru Sądowego) jak również adres do korespondencji lub siedziby wnioskodawcy;
 - 2) wskazanie nieruchomości, co do której wnioskodawca chce zawrzeć umowę wraz z podaniem tytułu prawnego przysługującego wnioskodawcy do tej nieruchomości;
 - 3) oświadczenie wnioskodawcy czy nieruchomość jest podłączona do sieci wodociągowej przedsiębiorstwa lub posiada własne ujęcie wody,
 - 4) oświadczenie wnioskodawcy czy nieruchomość jest podłączona do sieci kanalizacyjnej przedsiębiorstwa lub odprowadza ścieki do zbiornika bezodpływowego bądź przydomowej oczyszczalni ścieków;
 - 5) oświadczenie wnioskodawcy, na jakie cele będzie wykorzystywał dostarczaną wodę;
 - 6) oświadczenie wnioskodawcy jakiego rodzaju ścieki będą odprowadzane przez wnioskodawcę na podstawie zawartej umowy (bytowo – gospodarcze, przemysłowe).
- § 6. Umowa może być zawarta z osobą, która posiada tytuł prawny do korzystania z nieruchomości, do której ma być dostarczana woda lub z której mają być odprowadzane ścieki, albo z osobą, która korzysta z nieruchomości o nieuregulowanym stanie prawnym.
- § 7. Przedsiębiorstwo wodociągowo–kanalizacyjne zawiera umowę z osobami korzystającymi z lokali znajdujących się w budynku wielolokalowym na wniosek właściciela lub zarządcy budynku wielolokalowego lub budynków wielolokalowych, po spełnieniu warunków określonych w art. 6 ust. 6 i ust. 6a ustawy.
- § 8. 1. Przedsiębiorstwo wodociągowo–kanalizacyjne sporządza i przedkłada przyszłemu odbiorcy usług projekt umowy, w terminie nie dłuższym niż 14 dni od dnia złożenia wniosku o zawarcie umowy. Wniosek, o którym mowa w zdaniu poprzednim, wymaga zachowania formy pisemnej.
2. W przypadku, jeżeli przedsiębiorstwo wodociągowo–kanalizacyjne korzysta przy zawieraniu umów z ogólnych warunków umowy, wówczas doręcza przyszłemu odbiorcy projekt umowy wraz aktualnymi ogólnymi warunkami umowy obowiązującymi w przedsiębiorstwie wodociągowo–kanalizacyjnym.
3. W przypadku jeżeli przyszłym odbiorcą jest konsument w rozumieniu art. 22¹ ustawy z dnia 23 kwietnia 1964 r. Kodeks cywilny (t.j. Dz.U. z 2017 r. poz. 459 z późn. zm.), wówczas przedsiębiorstwo wodociągowo–kanalizacyjne zobowiązane jest do wypełnienia obowiązków określonych przepisami ustawy z dnia 30 maja 2014 r. o prawach konsumenta (t.j. Dz.U. z 2017 r. poz. 683 z późn. zm.).

§ 9. Przedsiębiorstwo wodociągowo–kanalizacyjne udostępnia w swojej siedzibie i na swojej stronie internetowej aktualnie obowiązujące taryfy, wzór wniosku o zawarcie, wzór umowy oraz ogólne warunki umowy, o ile się takimi warunkami posługuje.

§ 10. 1. Zmiana warunków i treści umowy następuje w drodze aneksu do umowy sporządzonego w formie pisemnej.

2. Nie wymaga zachowania formy pisemnej zmiana taryfy w czasie obowiązywania umowy.

§ 11. Postanowienia umów zawieranych przez przedsiębiorstwo wodociągowo–kanalizacyjne z odbiorcami usług nie mogą ograniczać praw i obowiązków stron wynikających z przepisów ustawy, przepisów wykonawczych wydanych na podstawie ustawy oraz postanowień Regulaminu.

Rozdział IV.

SPOSÓB ROZLICZEŃ W OPARCIU O CENY I STAWKI OPŁAT USTALONE W TARYFACH

§ 12. 1. Rozliczenia za usługi zaopatrzenia w wodę i odprowadzania ścieków są prowadzone przez przedsiębiorstwo wodociągowo-kanalizacyjne z odbiorcami usług, na podstawie określonych w taryfach cen i stawek opłat oraz ilości dostarczonej wody i odprowadzonych ścieków.

2. Podstawę ustalenia ilości pobranej wody i/lub odprowadzonych ścieków stanowią: wodomierz główny, urządzenie pomiarowe, przeciętne normy zużycia lub ilości ustalone w umowie.

3. Ilość bezzwrotnie zużytej wody uwzględnia się wyłącznie w przypadkach, gdy wielkość jej zużycia na ten cel ustalona jest na podstawie dodatkowego wodomierza zainstalowanego na koszt odbiorcy usług.

4. Okresy rozliczeniowe obowiązujące odbiorców usług są określone w umowie.

5. W przypadku niemożności odczytu wodomierza leżącego po stronie odbiorcy, faktura może być wystawiona z uwzględnieniem średniego zużycia.

§ 13. 1. Wejście w życie nowych taryf nie stanowi podstawy do zmiany umowy.

2. Stosowanie przez przedsiębiorstwo wodociągowo–kanalizacyjne cen i stawek opłat wynikających z nowych, zatwierdzonych przez właściwy Organ i prawidłowo podanych do wiadomości publicznej taryf, nie wymaga odrębnego informowania odbiorców usług o ich wysokości.

3. Przedsiębiorstwo wodociągowo–kanalizacyjne dołącza do umowy w chwili jej zawarcia aktualnie obowiązującą taryfę.

§ 14. 1. Podstawę do rozliczeń za usługi świadczone przez przedsiębiorstwo wynikające z umowy jest faktura.

2. W zależności od decyzji odbiorcy usług, faktura dostarczana będzie w formie papierowej lub elektronicznej.

3. Datę, formę i sposób zapłaty przedsiębiorstwo określa w fakturze, zgodnie z zawartą umową.

4. Skutki niedotrzymania terminu zapłaty podanego w fakturze określa umowa.

5. W przypadku budynku wielolokalowego, w którym odbiorcami usług są również osoby korzystające z poszczególnych lokali, przedsiębiorstwo wodociągowo–kanalizacyjne wystawia odrębną fakturę zarządcy lub właścicielowi takiego budynku oraz odrębne faktury osobom korzystającym z lokali lub wyłącznie odbiorcom usług korzystających z lokali, z którymi zostały zawarte odrębne umowy.

Rozdział V.

WARUNKI PRZYŁĄCZANIA DO SIECI

§ 15. Osoba ubiegająca się o przyłączenie nieruchomości do sieci składa w formie pisemnej do przedsiębiorstwa wodociągowo-kanalizacyjnego wniosek o przyłączenie nieruchomości do sieci, który powinien zawierać co najmniej:

- 1) imię i nazwisko (lub nazwę) wnioskodawcy oraz adres do korespondencji;
- 2) wskazanie nieruchomości, która ma zostać przyłączona do sieci, poprzez podanie jej położenia (miejscowości, nazwy ulicy i numeru oraz numeru działki/działek ze wskazaniem obrębu geodezyjnego) oraz sposobu zagospodarowania i przeznaczenia;
- 3) rodzaj przyłączenia (wodociągowe, kanalizacyjne);
- 4) określenie ilości przewidywanego poboru wody, jej przeznaczenia oraz charakterystyki zużycia wody;
- 5) wskazanie przewidywanej ilości odprowadzanych ścieków i ich rodzaju (w przypadku dostawców ścieków przemysłowych, również jakości odprowadzanych ścieków oraz zastosowanych lub planowanych do zastosowania urządzeń podczyszczających);
- 6) wskazania planowanego terminu rozpoczęcia poboru wody lub dostarczania ścieków;
- 7) datę i podpis osoby ubiegającej się o przyłączenie nieruchomości do sieci.

§ 16. 1. Jeżeli spełnione są warunki techniczne umożliwiające przyłączenie nieruchomości do sieci, przedsiębiorstwo wodociągowo-kanalizacyjne w terminie nie dłuższym niż 30 dni od otrzymania wniosku, wydaje osobie ubiegającej się o przyłączenie nieruchomości „Warunki przyłączenia do sieci wodociągowej i/lub sieci kanalizacyjnej”.

2. Warunki, o których mowa w ust. 1, określają co najmniej:

- 1) imię i nazwisko (lub nazwę) wnioskodawcy oraz adres do korespondencji;
- 2) lokalizację nieruchomości podmiotu ubiegającego się o przyłączenie;
- 3) wskazywać miejsce i sposób przyłączenia nieruchomości do sieci wodociągowej lub/i sieci kanalizacyjnej;
- 4) miejsce zainstalowania wodomierza głównego lub/i urządzenia pomiarowego;
- 5) wymogi dotyczące budowy przyłączy, w tym parametry techniczne;
- 6) wykaz rodzaju i zawartości dokumentów, które podmiot ubiegający się o przyłączenie, powinien załączyć w celu wykonania przyłącza;
- 7) wskazywać okres ważności warunków przyłączenia, który nie może być krótszy niż 2 lata od dnia ich wydania;

§ 17. Każda nieruchomość powinna być przyłączona do sieci odrębnym przyłączem wodociągowym i przyłączem kanalizacyjnym.

Rozdział VI.

TECHNICZNE WARUNKI OKREŚLAJĄCE MOŻLIWOŚĆ DOSTĘPU DO USŁUG WODOCIĄGOWO-KANALIZACYJNYCH

§ 18. 1. Dostępność do usług wodociągowo-kanalizacyjnych uzależniona jest od:

- 1) lokalizacji i parametrów technicznych najbliższej sieci wodociągowej lub/i kanalizacyjnej w otoczeniu przyłączonej nieruchomości, zapewniające zachowanie świadczenia minimalnego poziomu usług, dojazd i dostęp do studni rewizyjnych, konieczność zachowania minimalnego

- zagłębienia jak również spadku, sieci bądź przyjęcie wykonania takich urządzeń w aktualnym wieloletnim planie rozwoju i modernizacji urządzeń wodociągowych oraz urządzeń kanalizacyjnych będących w posiadaniu przedsiębiorstwa;
- 2) dostępność do usług wodociągowo – kanalizacyjnych uwarunkowana jest technicznymi możliwościami urządzeń wodociągowych i urządzeń kanalizacyjnych będących w posiadaniu przedsiębiorstwa do realizacji dostaw wody o wymaganej jakości, pod odpowiednim ciśnieniem i o należytej jakości oraz zdolności odprowadzania ścieków w sposób ciągły i niezawodny, przez co rozumie się w szczególności:
- wydajności oraz przepustowości urządzeń liniowych (sieci) na rozpatrywanym terenie;
 - zdolności produkcyjnych stacji wodociągowych i oraz techniczne możliwości układów dystrybucji wody w sieć;
 - możliwości odbioru i oczyszczania ścieków w tym wydajność oczyszczalni i zdolności przesyłowe przepompowni
2. Przyłączenie nieruchomości do sieci wodociągowej lub kanalizacyjnej następuje na podstawie spełnienia technicznych warunków przyłączenia wydanych przez przedsiębiorstwo.
3. Roboty budowlane i inne prace związane z faktycznym dokonaniem przyłączenia do sieci wodociągowej lub kanalizacyjnej mogą być rozpoczęte po uprzednim pisemnym (pismo, mail, faks) lub ustnym (telefonicznie) powiadomieniu przedsiębiorstwa o zamierzonym terminie rozpoczęcia wykonania tych robót lub prac, z co najmniej trzydniowym wyprzedzeniem.
4. W przypadku, gdy nie istnieją techniczne możliwości świadczenia przez przedsiębiorstwo usług zaopatrzenia w wodę lub/i odprowadzania ścieków lub jeżeli wskutek przyłączenia odbiorcy, warunki świadczenia usług uniemożliwią zapewnienie minimalnego poziomu świadczenia usług, przedsiębiorstwo informuje pisemnie osobę ubiegającą się o przyłączenie o braku możliwości wydania „Warunków przyłączenia do sieci wodociągowej lub sieci kanalizacyjnej”, w terminie 30 dni od daty wpływu wniosku § 15 Regulaminu.

Rozdział VII.

SPOSÓB DOKONYWANIA ODBIORU PRZEZ PRZEDSIĘBIORSTWO WODOCIĄGOWO-KANALIZACYJNE WYKONANEGO PRZYŁĄCZA

- § 19. 1. W ramach prac związanych z odbiorem przyłącza wodociągowego lub przyłącza kanalizacyjnego, przedsiębiorstwo wodociągowo–kanalizacyjne dokonuje sprawdzenia zgodności wykonanych prac z wydanymi przez przedsiębiorstwo wodociągowo – kanalizacyjne „Warunkami przyłączenia do sieci wodociągowej lub sieci kanalizacyjnej” oraz uzgodnioną dokumentacją techniczną przyłącza w formie odbioru technicznego.
2. Określone w warunkach próby i odbiory częściowe oraz końcowe są przeprowadzane przy udziale upoważnionych przedstawicieli stron, na podstawie zgłoszenia odbiorcy w przedsiębiorstwie z wyprzedzeniem co najmniej siedmiu dni. .
3. Odbiór prac ulegających zakryciu jest wykonywany przed zasypaniem (zakryciem) przyłącza wodociągowego lub przyłącza kanalizacyjnego. Wszelkie odcinki przyłącza wodociągowego lub przyłącza kanalizacyjnego ulegające częściowemu zakryciu (tzw. prace zanikające) należy zgłaszać do odbioru przed zasypaniem.
- § 20. 1. Po zgłoszeniu w formie pisemnej gotowości do odbioru, przedsiębiorstwo wodociągowo–kanalizacyjne niezwłocznie, nie później niż w terminie siedmiu dni od dnia zgłoszenia , dokonuje odbioru przyłącza wodociągowego lub/i przyłącza kanalizacyjnego.

2. Wyniki prób i odbiorów, o których mowa w § 19 ust. 2 są potwierdzane pisemnie przez strony w sporządzonych protokołach odbioru technicznego.

§ 21. 1. Zgłoszenie odbioru technicznego przyłącza wodociągowego lub przyłącza kanalizacyjnego powinno zawierać:

- 1) dane identyfikujące osobę ubiegającą się o przyłączenie nieruchomości do sieci;
- 2) datę i symbol/numer uzgodnienia projektu, o którym mowa w § 19 ust. 1 Regulaminu;
- 3) ewentualny termin odbioru proponowany przez osobę ubiegającą się o przyłączenie nieruchomości do sieci.

2. Protokół odbioru technicznego częściowego i końcowego przyłącza wodociągowego lub/i przyłącza kanalizacyjnego powinien zawierać co najmniej:

- 1) dane techniczne charakteryzujące przedmiot odbioru (średnica, materiał, długość, spadek, elementy uzbrojenia);
- 2) uwagi dotyczące różnic pomiędzy wydanymi „Warunkami przyłączenia do sieci wodociągowej lub sieci kanalizacyjnej” lub projektem, a sposobem realizacji przyłącza wodociągowego lub przyłącza kanalizacyjnego;
- 3) skład komisji dokonującej odbioru i podpisy jej członków.

3. O ile uwagi o których mowa w § 21. ust. 2. pkt 2, nie stanowią inaczej, protokół odbioru przyłącza jest potwierdzeniem prawidłowości wykonania podłączenia a jego podpisanie przez strony upoważnia odbiorcę usług do zawarcia umowy.

4. Zakres utrzymania danego przyłącza przez przedsiębiorstwo lub odbiorcę usług określa umowa.

RODZIAŁ VIII

SPOSÓB POSTĘPOWANIA W PRZYPADKU NIEDOTRZYMANIA CIĄGŁOŚCI USŁUG I ODPOWIEDNIICH PARAMETRÓW DOSTARCZANEJ WODY I WPROWADZANYCH DO SIECI KANALIZACYJNEJ ŚCIEKÓW

§ 22. 1. Przedsiębiorstwo wodociągowo–kanalizacyjne ma obowiązek poinformowania odbiorców usług o planowanych przerwach lub ograniczeniach w dostawie wody, poprzez ogłoszenie na swojej stronie internetowej lub w mediach bądź w inny sposób zwyczajowo przyjęty z wyprzedzeniem co najmniej dwudniowym.

2. Przedsiębiorstwo wodociągowo–kanalizacyjne ma również obowiązek niezwłocznie poinformować odbiorców poprzez ogłoszenie na swojej stronie internetowej lub w inny sposób zwyczajowo przyjęty, o zaistniałych nieplanowanych przerwach lub ograniczeniach w dostawie wody oraz rejonie występowania, o ile przewidywany czas ich trwania przekracza 12 godzin.

3. W przypadku budynków wielolokalowych, przedsiębiorstwo może o zdarzeniach wskazanych w ust. 1 lub 2 poinformować wyłącznie właściciela lub zarządcę nieruchomości.

4. W razie planowanej lub zaistniałej przerwy w dostawie wody przekraczającej 12 godzin, w miarę swoich możliwości technicznych i organizacyjnych, przedsiębiorstwo wodociągowo–kanalizacyjne powinno zapewnić zastępczy punkt poboru wody i poinformować o tym fakcie, na swojej stronie internetowej i w sposób zwyczajowo przyjęty odbiorców usług, wskazując lokalizację takiego punktu w danym rejonie.

§ 23. W przypadku niedotrzymania ciągłości świadczonych usług oraz odpowiednich parametrów jakości dostarczanej przez nie wody, przedsiębiorstwo ma obowiązek:

- 1) niezwłocznie poinformować o tym fakcie odbiorców usług na swojej stronie internetowej, w lokalnych mediach lub w inny zwyczajowo przyjęty sposób, w tym wskazać, o ile to możliwe

- planowany termin przywrócenia prawidłowego funkcjonowania sieci i odpowiednich parametrów dostarczanej wody;
- 2) zastosowania wszelkich dostępnych mu sposobów celem złagodzenia uciążliwości dla odbiorców przy zaistnieniu ważnych powodów dotyczących uzasadnionych potrzeb ochrony zdrowia i życia ludzkiego, środowiska naturalnego, potrzeb przeciwpożarowych, przyczyn technicznych lub wystąpienia siły wyższej.

Rozdział IX.

STANDARDY OBSŁUGI ODBIORCÓW USŁUG, W TYM SPOSOBY ZAŁATWIANIA REKLAMACJI ORAZ WYMIANY INFORMACJI DOTYCZĄCYCH W SZCZEGÓLNOŚCI ZAKŁÓCEŃ W DOSTAWIE WODY I ODPROWADZANIU ŚCIEKÓW

§ 24. Przedsiębiorstwo wodociągowo-kanalizacyjne zapewnia, aby w jego siedzibie lub na jego stronie internetowej udostępnione były następujące informacje:

- 1) o aktualnie obowiązujących taryfach cen i stawek opłat obowiązujących;
- 2) tekstu niniejszego regulaminu;
- 3) ujednolicony tekst ustawy;
- 4) szczegółowych warunków zawierania umów, w tym o konieczności przedstawienia dokumentów umożliwiających podpisanie umowy oraz o czasie i miejscu, w którym możliwe jest zawarcie umów;
- 5) procedury reklamacyjnej.

§ 25. 1. Przedsiębiorstwo wodociągowo-kanalizacyjne jest zobowiązane do udzielania wszelkich istotnych informacji dotyczących w szczególności:

- 1) prawidłowego sposobu wykonywania przez odbiorcę usług umowy;
- 2) warunków przyłączenia się do sieci wodociągowej lub/i sieci kanalizacyjnej;
- 3) występujących zakłóceń w dostawach wody lub odprowadzaniu ścieków;
- 4) występujących awarii urządzeń wodociągowych lub urządzeń kanalizacyjnych;
- 5) planowanych przerw w świadczeniu usług.

2. Jeżeli wniosek o udzielenie informacji jest wyrażony w formie pisemnej, przedsiębiorstwo udziela odpowiedzi w tej samej formie w terminie nie dłuższym niż 21 dni od dnia otrzymania prośby chyba, że osoba zwracająca się o informację wyraźnie zazaczyła, że informacja ma być jej udzielona w innej, wskazanej przez nią formie.

3. Jeżeli udzielenie informacji wymaga dokonania ustaleń wymagających okresów dłuższych niż termin wskazany w ust. 2, przedsiębiorstwo wodociągowo-kanalizacyjne przed upływem tego terminu informuje o tym osobę, która złożyła prośbę o informację i wskazuje jej ostateczny termin udzielania odpowiedzi.

§ 26. Dopuszcza się wstrzymanie dostaw wody lub odprowadzania ścieków bez uprzedniego zawiadomienia odbiorców usług, wyłącznie w następujących przypadkach:

- 1) konieczności usunięcia awarii urządzeń wodociągowych lub kanalizacyjnych;
- 2) wystąpienia bezpośredniego zagrożenia dla życia lub zdrowia ludzi lub środowiska, związanego z funkcjonowaniem urządzeń wodociągowych lub kanalizacyjnych;
- 3) zdarzenia wywołanego siłą wyższą uniemożliwiającego dalsze świadczenie usług wodociągowych lub kanalizacyjnych;
- 4) wystąpienia zagrożenia dla prawidłowego działania urządzeń kanalizacyjnych, w szczególności wskutek wprowadzenia do tych urządzeń ścieków zawierających substancje szczególnie szkodliwe dla środowiska wodnego lub/i bezpieczeństwa urządzeń albo ludności.

§ 27. 1. Odbiorca usług ma prawo zgłaszania reklamacji dotyczących sposobu świadczenia przez przedsiębiorstwo wodociągowo-kanalizacyjne usługi, w szczególności z tytułu niewykonania lub nienależytego wykonania usługi oraz wysokości naliczonej opłaty.

2. Wszystkie reklamacje dotyczące usług można zgłaszać w siedzibie przedsiębiorstwa osobiście do protokołu, w formie pisemnej na jego adres lub w postaci elektronicznej na adres e-mail wskazany przez przedsiębiorstwo wodociągowo–kanalizacyjne na stronie internetowej. Powinny one zawierać w szczególności:
 - a) imię i nazwisko albo oznaczenie podmiotu zgłaszającego reklamację;
 - b) przedmiot reklamacji;
 - c) uzasadnienie;
 - d) wskazanie lub dołączenie dokumentów lub innych dowodów umożliwiających jej rozpatrzenie;
 - e) informację co do możliwości kontaktu z podmiotem zgłaszającym reklamację.
3. Odbiorca usług, składa reklamację po powzięciu informacji o wystąpieniu zdarzenia stanowiącego podstawę jej złożenia jednak w okresie nie dłuższym niż:
 - a) 30 dni od dnia otrzymania faktury w przypadku reklamowania ilości zużytej wody lub/i odprowadzanych ścieków oraz w przypadku wysokości opłat za świadczone usługi;
 - b) 45dni w przypadku prawidłowości wskazań wodomierza lub urządzenia pomiarowego.
4. Przedsiębiorstwo wodociągowo–kanalizacyjne jest zobowiązane rozpatrzyć reklamację i udzielić pisemnej odpowiedzi bez zbędnej zwłoki, zgodnie z ustawą, w terminie nie dłuższym jednak niż 30dni od dnia jej wpływu w formie pisemnej, chyba że podmiot zgłaszający reklamację wskaże inny sposób kontaktu.

Rozdział X.

WARUNKI DOSTARCZANIA WODY NA CELE PRZECIWOŻAROWE

- § 28. Ochrona przeciwpożarowa budynków, innych obiektów budowlanych i terenów jest realizowana przez ich właścicieli, zarządców lub użytkowników zgodnie z obowiązującymi przepisami prawa budowlanego i o ochronie przeciwpożarowej.
- § 29. Stosowane przez przedsiębiorstwo wodociągowo – kanalizacyjne zasady przeciwpożarowego zaopatrzenia w wodę oraz warunki techniczne, jakie powinny spełniać sieci wodociągowe będące źródłem wody dla sieci i urządzeń przeznaczonych do celów przeciwpożarowych, w miarę posiadanych przez przedsiębiorstwo możliwości technicznych, powinny być zgodne z przepisami odrębnymi.
- § 30. Uprawnionymi do poboru wody na cele przeciwpożarowe z urządzeń będących we władaniu przedsiębiorstwa wodociągowo – kanalizacyjnego są:
 - a) jednostki ratowniczo – gaśnicze Państwowej Straży Pożarnej;
 - b) jednostki Ochotniczej Straży Pożarnej.
- § 31. Przedsiębiorstwo może w celu zwiększenia dopływu wody do hydrantów ograniczyć na czas trwania akcji ratowniczej świadczenie usług na rzecz innych odbiorców usług.
- § 32. Uprawnieni do poboru wody na cele przeciwpożarowe z sieci będącej w posiadaniu przedsiębiorstwa wodociągowo – kanalizacyjnego, zobowiązani są do:
 - a) powiadomienia przedsiębiorstwa o każdym przypadku poboru wody w możliwie najkrótszym czasie, jednak nie później niż w ciągu 3 dni od daty poboru wody;
 - b) przekazania przedsiębiorstwu na koniec każdego kwartału rozliczenia ilości wody zużytej na cele przeciwpożarowe.
- § 33. Przedsiębiorstwo wodociągowo – kanalizacyjne obciąża Gminę za wodę pobraną do celów przeciwpożarowych na podstawie cen i stawek opłat ustalonych w obowiązującej taryfie.

Załącznik

do Uchwały Nr XVI/276/2020

Rady Gminy w Chojnicach z dnia 30 czerwca 2020 r.

Przedsiębiorstwo może też zawrzeć z Gminą umowę, w której określone zostaną zasady rozliczeń za wodę pobraną do celów przeciwpożarowych jak i inne cele wymienione w art. 22 ustawy.

Przewodniczący Rady

Uzasadnienie

Zgodnie z treścią art. 19 ust. 1 ustawy z dnia 7 czerwca 2001 r. o zbiorowym zaopatrzeniu w wodę i zbiorowym odprowadzaniu ścieków (t.j. Dz. U. z 2019 r. poz. 1437 z późn. zm.) rada gminy, na podstawie projektów regulaminów dostarczania wody i odprowadzania ścieków opracowanych przez przedsiębiorstwa wodociągowo-kanalizacyjne, przygotowuje projekt regulaminu dostarczania wody i odprowadzania ścieków oraz przekazuje go do zaopiniowania organowi regulacyjnemu, zawiadamiając o tym przedsiębiorstwa wodociągowo-kanalizacyjne.

Mając na uwadze powyższe, przyjęcie przedmiotowej uchwały jest konieczne i uzasadnione.

Projekt

z dnia 9 czerwca 2020 r.

Zatwierdzony przez

UCHWAŁA NR XVI/297/2020
Rady Gminy w Chojnicach

z dnia 30 czerwca 2020 r.

w sprawie zawarcia porozumienia międzygminnego dotyczącego współdziałania Gmin przy realizacji zadania polegającego na wyznaczaniu obszaru i granic aglomeracji

Na podstawie art. 10 ust.1, art. 18 ust. 2 pkt 12 oraz art. 74 ust. 1 ustawy z dnia 8 marca 1990 r. o samorządzie gminnym (t.j. Dz. U. z 2020 r. poz 713), w związku z art. 87 ust. 2 i 3 ustawy z dnia 20 lipca 2017 r. Prawo wodne (t.j. Dz. U. z 2020 r. poz. 310 z późn. zm.)

**Rada Gminy
uchwala co następuje:**

§ 1. 1. Rada Gminy w Chojnicach wyraża wolę zawarcia porozumienia pomiędzy Gminą Miejską w Chojnicach, jako jedną z gmin tworzących aglomerację Chojnice i jednocześnie będącą gminą wiodącą w aglomeracji Chojnice w myśl art. 87 ust. 2 ustawy z dnia 20 lipca 2017 r. Prawo wodne, a Gminą Chojnice, które wspólnie tworzą ww. aglomerację.

2. Przedmiotem porozumienia będzie współdziałanie Gmin wymienionych w ust. 1 przy realizacji zadania wynikającego z art. 87 ustawy z dnia 20 lipca 2017 r. Prawo wodne polegającego na wyznaczeniu obszaru i granic aglomeracji Chojnice.

§ 2. Treść porozumienia stanowi załącznik do niniejszej uchwały.

§ 3. Wykonanie uchwały powierza się Wójtowi Gminy Chojnice.

§ 4. Uchwała wchodzi w życie z dniem podjęcia i podlega ogłoszeniu poprzez jej wywieszenie na tablicy ogłoszeń urzędu Gminy w Chojnicach oraz zamieszczeniem w Biuletynie Informacji Publicznej.

Wnioskodawca:

WÓJT GMINY CHOJNICE

/-/ dr inż. Zbigniew Szczepański

Przewodniczący Rady

Ryszard Kontek

Projekt uchwały odpowiada przepisom prawa, stąd nie wnoszę uwag.

Z upoważnienia rady prawego
Władysława Rzepczyńskiego
aplikant radcowski
Mateusz Langowski
34 APL-BD-160014

Załącznik do uchwały Nr
Rady Gminy w Chojnicach
z dnia 30 czerwca 2020 r.

Porozumienie

zawarte w dniu pomiędzy:

Gminą Miejską Chojnice

Stary Rynek 1
89-600 Chojnice
NIP 555-19-29-639

reprezentowanym przez

dr Arseniusza Finster - Burmistrza Miasta Chojnice

a

Gminą Chojnice

ul. 31 Stycznia 56a
89-600 Chojnice
NIP 555-19-08-755

reprezentowaną przez:

dr inż. Zbigniewa Szczepańskiego – Wójta Gminy Chojnice

mając na uwadze zakres zmian konieczny do wprowadzenia w aglomeracji Chojnice, wyznaczonej uchwałą Nr 841/XXXVIII/14 Sejmiku Województwa Pomorskiego z dnia 31 marca 2014 r. w sprawie likwidacji dotyczącej aglomeracji Chojnice i wyznaczenia aglomeracji Chojnice (Dz. Urz. Woj. Pomorskiego z dnia 17 kwietnia 2014 r., poz. 1591), podjętej na podstawie ustawy z dnia 18 lipca 2001 r. - Prawo wodne oraz wejście w życie nowej ustawy z dnia 20 lipca 2017 r. Prawo wodne (tekst jedn.: Dz. U. z 2020r. poz. 310 ze zm.) regulującej właściwość organów samorządów gminnych w zakresie wyznaczania aglomeracji, działając na podstawie art. 87 ust. 3 ww. ustawy z dnia 20 lipca 2017 r. Prawo wodne, realizując uchwałę Nr Rady Miejskiej w Chojnicach z dnia 2020 r. w sprawie zawarcia porozumienia międzygminnego dotyczącego współdziałania Gmin przy realizacji zadania polegającego na wyznaczeniu obszaru i granic aglomeracji oraz uchwałę Nr Rady Gminy w Chojnicach z dnia 30 czerwca 2020 r. w sprawie zawarcia porozumienia międzygminnego dotyczącego współdziałania Gmin przy realizacji zadania polegającego na wyznaczeniu obszaru i granic aglomeracji, strony porozumienia postanawiają, co następuje:

§ 1. 1. Strony Porozumienia wyrażają wolę współdziałania przy realizacji zadania wynikającego z art. 87 ustawy z dnia 20 lipca 2017 r. Prawo wodne (tj. Dz. U. z 2020r. poz. 310 ze zm.) polegającego na wyznaczeniu obszaru i granic aglomeracji Chojnice.

2. Gmina Miejska Chojnice pełnić będzie rolę wiodącą z uwagi na największą równowagę liczbę mieszkańców.

3. Gmina Chojnice wraz z Gminą Miejską Chojnice zobowiązują się do czynnego udziału w pracach polegających na wykonaniu zadania polegającego na wyznaczeniu obszaru i granicy aglomeracji Chojnice.

4. Gmina Chojnice zobowiązuje się do udostępnienia Gminie Miejskiej Chojnice niezbędnych danych w celu wykonania niniejszego zadania polegającego na wyznaczeniu obszaru i granicy aglomeracji Chojnice.

5. Burmistrz Miasta Chojnice przed wyznaczeniem obszaru i granicy aglomeracji Chojnice dokona uzgodnień wynikających z art. 87 ust. 4 ustawy z dnia 20 lipca 2017 r. Prawo wodne (tj. Dz. U. z 2020r. poz. 310 ze zm.).

6. Projekt uchwały w sprawie wyznaczenia obszaru i granic aglomeracji Chojnice, przed uzgodnieniem, o którym mowa w ust. 5 powyżej, wymagać będzie akceptacji pozostałych gmin.

§ 2. 1. Każda ze stron Porozumienia zobowiązana jest do pokrycia przysługującego jej udziału w ewentualnych kosztach związanych z wyznaczeniem obszaru i granicy aglomeracji Chojnice.

2. Strony Porozumienia ustalają, że udziały w partycypacji zostaną określone dla każdej strony Porozumienia oddzielnie, według procentowego udziału równoważnej liczby mieszkańców danej Gminy w równoważnej liczbie mieszkańców całej aglomeracji Chojnice.

3. Równoważna liczba mieszkańców każdej strony porozumienia oraz całej aglomeracji zostanie określona w ramach wyznaczenia obszaru i granicy aglomeracji Chojnice.

4. Gmina Miejska Chojnice przekaze Gminie Chojnice informację na temat wysokości jej udziałów w ewentualnych kosztach związanych z wyznaczeniem obszaru i granicy aglomeracji Chojnice po przygotowaniu projektu uchwały o jej wyznaczeniu.

5. Sposób płatności udziału Gminy Chojnice w ewentualnych kosztach związanych z wyznaczeniem obszaru i granicy aglomeracji Chojnice zostanie określony w odrębnej umowie pomiędzy stronami Porozumienia.

§ 3. Porozumienie zawarte jest na czas realizacji zadań określonych w niniejszym Porozumieniu.

§ 4. 1. W sprawach nieuregulowanych niniejszym Porozumieniem zastosowanie mają odpowiednie przepisy ustawy o samorządzie gminnym, Kodeksu cywilnego, a także inne przepisy powszechnie obowiązujące.

2. Wszelkie zmiany treści niniejszego Porozumienia wymagają formy pisemnej w formie aneksu, pod rygorem nieważności.

§ 5. 1. Porozumienie podlega ogłoszeniu w Dzienniku Urzędowym Województwa Pomorskiego.

2. Gmina Miejska Chojnice zobowiązuje się skierować Porozumienie do publikacji w Dzienniku Urzędowym Województwa Pomorskiego.

§ 6. Porozumienie sporządzono w dwóch egzemplarzach, po jednym dla każdej ze stron.

§ 7. Porozumienie wchodzi w życie z dniem podpisania.

Gmina Chojnice
Wójt Gminy Chojnice

Gmina Miejska Chojnice
Burmistrz Miasta Chojnice

dr inż. Zbigniew Szczepański

dr Arseniusz Finster

UZASADNIENIE

W związku z realizacją Krajowego Programu Oczyszczania Ścieków Komunalnych, na podstawie uchwały Nr 841/XXXVIII/14 Sejmiku Województwa Pomorskiego z dnia 31.03.2014 r. w sprawie likwidacji dotychczasowej aglomeracji Chojnice i wyznaczenia aglomeracji Chojnice została wyznaczona aglomeracja w skład której wchodzi Gmina Miejska Chojnice oraz Gmina Chojnice.

Na mocy ustawy z dnia 20 lipca 2017 r. Prawo wodne z dniem 1 stycznia 2018 r. kompetencje w zakresie wyznaczania aglomeracji przejęły samorządy gminne. Zgodnie z art. 87 ust. 1 przywołanej ustawy aglomerację wyznacza się w drodze uchwały rady gminy. Jeżeli aglomeracja ma obejmować tereny położone w dwóch lub więcej gminach, właściwa do wyznaczenia aglomeracji jest rada gminy o największej równoważnej liczbie mieszkańców (art 87 ust.) w celu wyznaczenia aglomeracji, zainteresowane gminy zawierają porozumienie (art. 87 ust.3).

Zgodnie z art. 565 ust. 2 ustawy Prawo wodne powyższa uchwała Sejmiku Województwa Pomorskiego zachowuje moc obowiązywania do dnia 31 grudnia 2020 r.

Szczegółowe zasady współdziałania zostaną określone w drodze porozumienia pomiędzy zainteresowanymi jednostki samorządowymi.

Projekt

z dnia 9 czerwca 2020 r.

Zatwierdzony przez

UCHWAŁA NR XVI/278/2020
Rady Gminy w Chojnicach

z dnia 30 czerwca 2020 r.

w sprawie wyrażenia zgody na wydzierżawienie nieruchomości położonej w obrębie ewidencyjnym
Niezychowice

Na podstawie art. 18 ust. 2 pkt 9 lit. a ustawy z dnia 8 marca 1990 roku o samorządzie gminnym (t.j. Dz. U. z 2020 r. poz. 713) oraz art. 13 ust. 1 ustawy z dnia 21 sierpnia 1997 r. o gospodarce nieruchomościami (t.j. Dz. U. z 2020 r. poz. 65 z późn. zm.)

Rada Gminy:
uchwala, co następuje :

§ 1. Wyrazić zgodę na wydzierżawienie przez Gminę Chojnice na czas nieoznaczony nieruchomości położonej w obrębie ewidencyjnym Niezychowice, stanowiącej część działki gruntu oznaczonej w ewidencji gruntu nr 171/57 o powierzchni 950 m², dla której Sąd Rejonowy w Chojnicach prowadzi księgę wieczystą nr SL1C/00022071/2.

§ 2. Wykonanie uchwały powierza się Wójtowi Gminy Chojnice.

§ 3. Uchwała wchodzi w życie z dniem podjęcia i podlega ogłoszeniu poprzez jej wywieszenie na tablicy ogłoszeń Urzędu Gminy w Chojnicach oraz zamieszczeniu w Biuletynie Informacji Publicznej.

Wnioskodawca:

WÓJT GMINY CHOJNICE

/-/ dr inż. Zbigniew Szczepański

Przewodniczący Rady Gminy

Ryszard Kontek

Projekt uchwały odpowiada przepisom prawa, stąd nie wnoszę uwag.

Z upoważnienia radcy prawnego
Władysława Rzepczyńskiego
aplikant radcowski
Mateusz Langowski
APL-BD-160014

Uzasadnienie

Na podstawie art. 13 ust. 1 ustawy o gospodarce nieruchomościami, nieruchomości mogą być przedmiotem obrotu, m.in. mogą być przedmiotem oddania w dzierżawę.

Do właściwości rady gminy należy podejmowanie uchwał w sprawach majątkowych gminy m.in. wydzierżawiania nieruchomości, o ile ustawy szczególne nie stanowią inaczej.

Załącznik do uchwały
obręb: Niezychowice

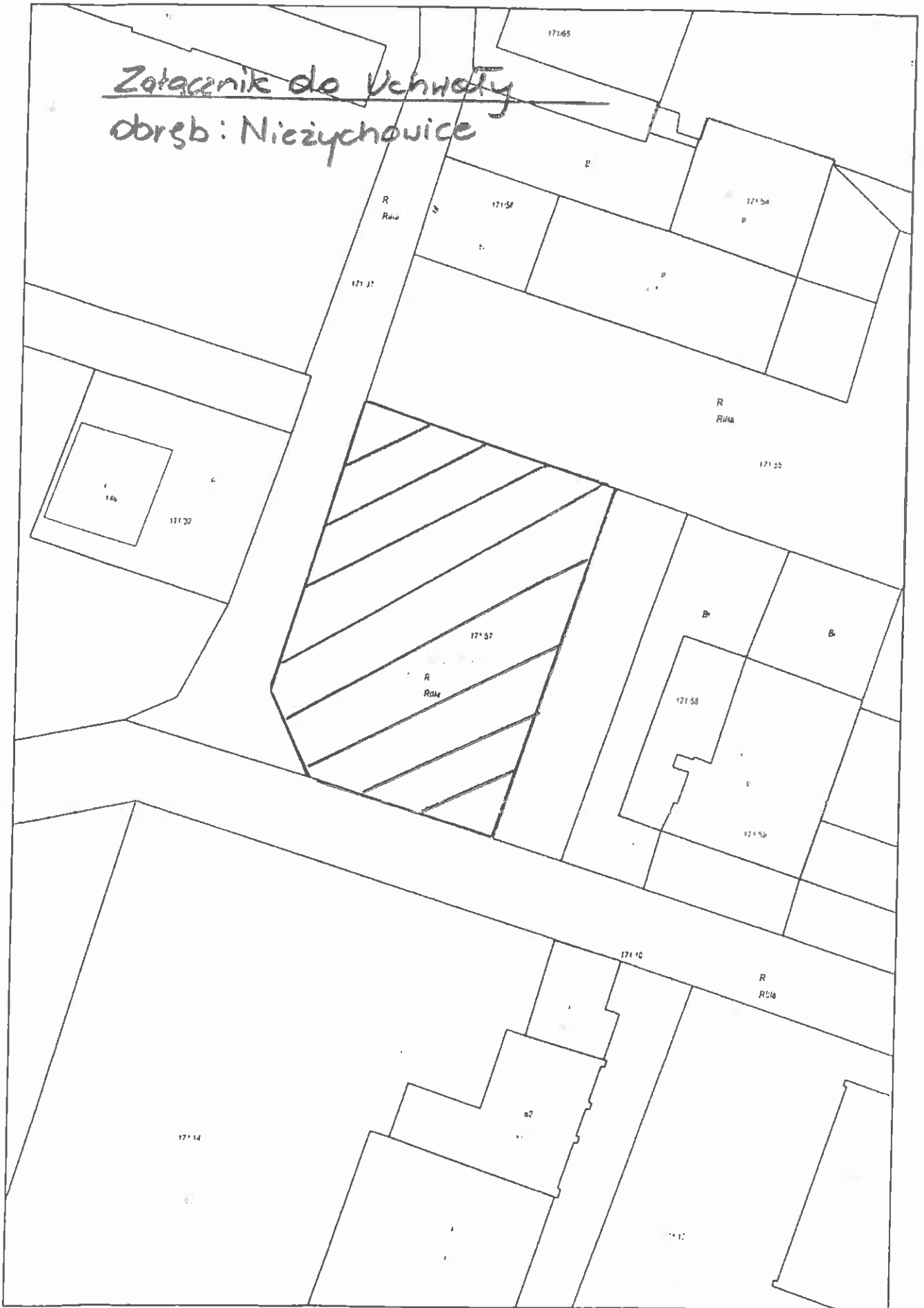

Wydruk w skali 1:500

Wydruk z systemu WebEWID

Projekt

z dnia 8 czerwca 2020 r.
Zatwierdzony przez

UCHWAŁA NR XVI/279/2020
Rady Gminy w Chojnicach

z dnia 30 czerwca 2020 r.

w sprawie wyrażenia zgody na sprzedaż nieruchomości położonej w obrębie ewidencyjnym Kłodawa

Na podstawie art. 18 ust. 2 pkt 9 lit. a ustawy z dnia 8 marca 1990 r. o samorządzie gminnym (t.j. Dz.U. z 2020 r. poz. 713) oraz 13 ust. 1 ustawy z dnia 21 sierpnia 1997 r. o gospodarce nieruchomościami (t.j. Dz.U. z 2020 r. poz. 65 z późn. zm.)

Rada Gminy
uchwala, co następuje:

§ 1. Wyrazić zgodę na sprzedaż nieruchomości położonej w obrębie ewidencyjnym Kłodawa, stanowiącej działkę gruntu nr 258/3 o powierzchni 2068 m², dla której Sąd Rejonowy w Chojnicach prowadzi księgę wieczystą nr SL1C/00035562/5.

§ 2. Wykonanie uchwały powierza się Wójtowi Gminy Chojnice.

§ 3. Uchwała wchodzi w życie z dniem podjęcia i podlega ogłoszeniu poprzez jej wywieszenie na tablicy ogłoszeń Urzędu Gminy w Chojnicach oraz zamieszczeniu w Biuletynie Informacji Publicznej.

Wnioskodawca:

WÓJT GMINY CHOJNICE

/-/ dr inż. Zbigniew Szczepański

Przewodniczący Rady

Ryszard Kontek

Projekt uchwały odpowiada przepisom prawa, stąd nie wnoszę uwag.

Z upoważnienia radcy prawnego
Władysława Rzepczyńskiego
aplikant radcowski
Mateusz Langowski

Uzasadnienie

Na podstawie art. 18 ust. 2 pkt 9 lit. a ustawy z dnia 8 marca 1990 r. o samorządzie gminnym do wyłącznej właściwości rady gminy należy podejmowanie uchwał w sprawach majątkowych gminy dotyczących m.in. zasad zbywania nieruchomości, o ile ustawy szczególne nie stanowią inaczej.

Ponieważ Rada Gminy w Chojnicach nie podjęła uchwały określającej zasady zbywania nieruchomości, każde zbycie nieruchomości wymaga podjęcia przez radę stosownej uchwały.

Zbycia nieruchomości będącej przedmiotem uchwały dokonuje się w celu realizacji zadań budżetowych gminy.



Projekt

z dnia 8 czerwca 2020 r.

Zatwierdzony przez

UCHWAŁA NR XVI/280/2020
Rady Gminy w Chojnicach

z dnia 30 czerwca 2020 r.

w sprawie wyrażenia zgody na sprzedaż lokalu mieszkalnego położonego w obrębie ewidencyjnym Lotyń

Na podstawie art. 18 ust. 2 pkt 9 lit. a ustawy z dnia 8 marca 1990 r. o samorządzie gminnym (t.j. Dz.U. z 2020 r. poz. 713) oraz 13 ust. 1 ustawy z dnia 21 sierpnia 1997 r. o gospodarce nieruchomościami (t.j. Dz.U. z 2020 r. poz. 65 z późn. zm.)

Rada Gminy
uchwala, co następuje:

§ 1. Wrazić zgodę na sprzedaż lokalu mieszkalnego nr 5, usytuowanego w budynku mieszkalnym wielorodzinnym, położonym w m. Lotyń 33, wraz ze współdziałem w nieruchomości gruntowej stanowiącej działkę nr 297/2 o powierzchni 755 m², obręb ewidencyjny Lotyń, dla której Sąd Rejonowy w Chojnicach prowadzi księgę wieczystą nr SL1C/00024747/6.

§ 2. Wykonanie uchwały powierza się Wójtowi Gminy Chojnice.

§ 3. Uchwała wchodzi w życie z dniem podjęcia i podlega ogłoszeniu poprzez jej wywieszenie na tablicy ogłoszeń Urzędu Gminy w Chojnicach oraz zamieszczeniu w Biuletynie Informacji Publicznej.

Wnioskodawca:

WÓJT GMINY CHOJNICE

/-/ dr inż. Zbigniew Szczepański

Przewodniczący Rady

Ryszard Kontek

Projekt uchwały odpowiada przepisom prawa, stąd nie wnoszę uwag.

Z upoważnienia radcy prawnego
Władysława Rzepczyńskiego
aplikant radcowski
Mateusz Langowski

44APL-BD-160014

Uzasadnienie

Na podstawie art. 18 ust. 2 pkt 9 lit. a ustawy z dnia 8 marca 1990 r. o samorządzie gminnym do wyłącznej właściwości rady gminy należy podejmowanie uchwał w sprawach majątkowych gminy dotyczących m.in. zasad zbywania nieruchomości, o ile ustawy szczególne nie stanowią inaczej.

Ponieważ Rada Gminy w Chojnicach nie podjęła uchwały określającej zasady zbywania nieruchomości, każde zbycie nieruchomości wymaga podjęcia przez radę stosownej uchwały.

Zbycia nieruchomości będącej przedmiotem uchwały dokonuje się w celu realizacji zadań budżetowych gminy.

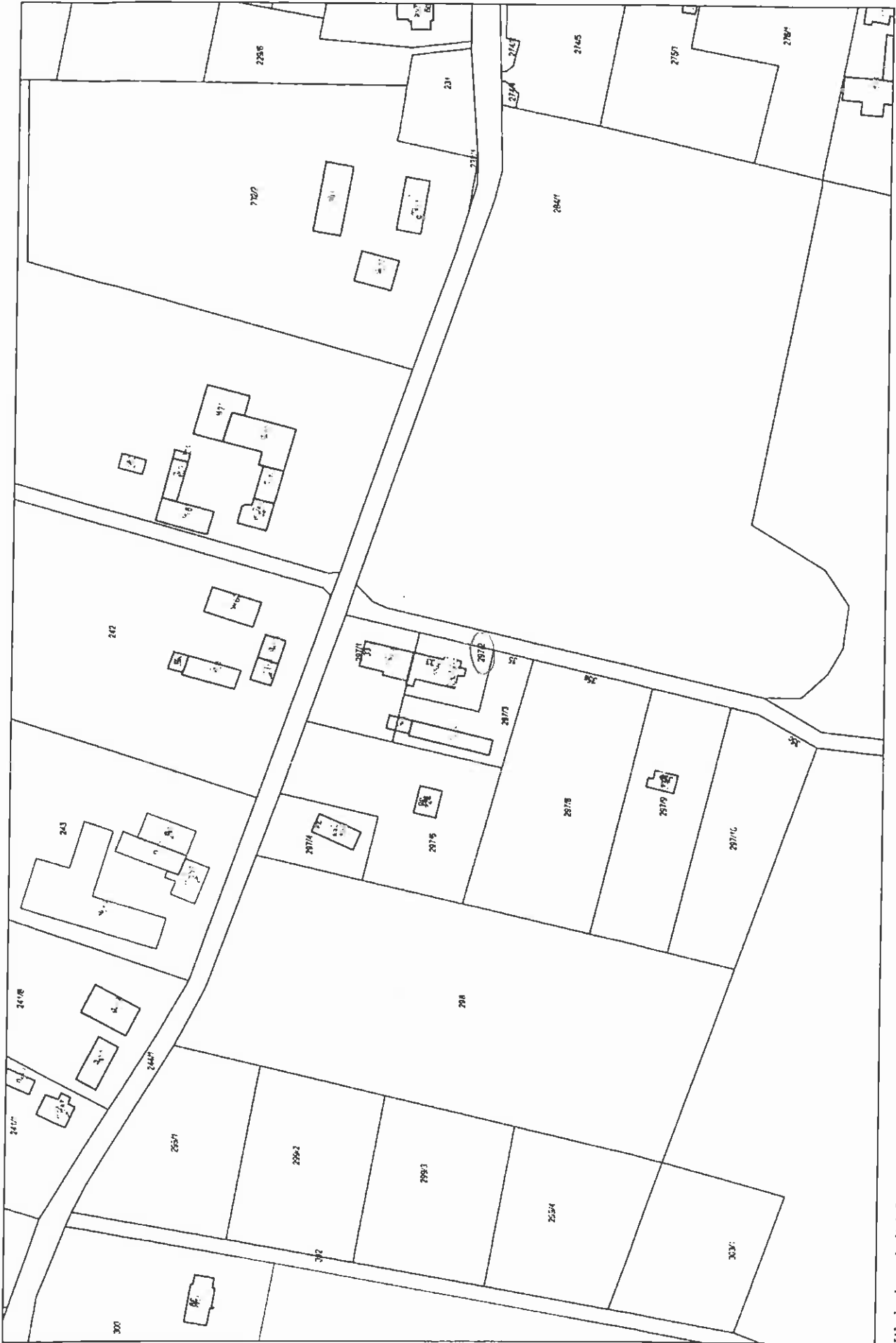

Projekt

z dnia 22 czerwca 2020 r.

Zatwierdzony przez

**UCHWAŁA NR XVI/28/2020
Rady Gminy w Chojnicach**

z dnia 30 czerwca 2020 r.

w sprawie zmian w budżecie gminy na 2020 rok

Na podstawie art. 18 ust. 2 pkt 4 i pkt 9 lit. „j” ustawy z dnia 8 marca 1990 r. o samorządzie gminnym (t.j. Dz. U z 2020 r. poz. 713) oraz na podstawie art. 94, art. 211, art.212 ustawy z dnia 27 sierpnia 2009 roku o finansach publicznych (t.j. Dz.U z 2019 r. poz. 869 z późn. zm.).

**Rada Gminy
uchwała, co następuje:**

§ 1. 1. Zmniejszyć plan dochodów budżetowych o kwotę **41.250,- zł**

z tytułu:

- Turystyka - 41.250,- zł

2. Zwiększyć plan dochodów budżetowych o kwotę **729.782,- zł**

z tytułu:

- Turystyka - 41.250,- zł

- Oświata i wychowanie - 653.156,- zł

- Gospodarka komunalna i ochrona środowiska - 35.376,- zł

(Zgodnie z Załącznikiem Nr 1 do niniejszej Uchwały)

§ 2. 1. Zmniejszyć plan wydatków budżetowych o kwotę **1.005.337,- zł**

z tytułu:

- Rolnictwo i łowiectwo - 4.000,- zł

w tym:

z wydzielonych środków do dyspozycji sołectw - 4.000,- zł

Ciechocin - 4.000,- zł

- Transport i łączność - 6.900,- zł

w tym:

z wydzielonych środków do dyspozycji sołectw - 6.900,- zł

Klawkowo - 4.000,- zł

Kopernica - 600,- zł

Lotyń - 2.300,- zł

- Turystyka - 41.250,- zł

- Gospodarka mieszkaniowa - 127.000,- zł

w tym:

- z wydzielonych środków do dyspozycji sołectw - 2.000,- zł
- Kopernica - 2.000,- zł
- Administracja publiczna - 2.200,- zł
 - w tym:
 - z wydzielonych środków do dyspozycji sołectw - 2.200,- zł
 - Sławęcín - 2.200,- zł
- Oświata i wychowanie - 590.162,- zł
- Gospodarka komunalna i ochrona środowiska - 2.675,- zł
- Kultura i ochrona dziedzictwa narodowego - 231.150,- zł
- 2. Zwiększyć plan wydatków budżetowych o kwotę **1.693.869,- zł**
- z tytułu:
- Transport i łączność - 44.809,- zł
 - w tym:
 - z wydzielonych środków do dyspozycji sołectw - 44.809,- zł
 - Swornegacie - 20.000,- zł
 - Lichnowy - 6.000,- zł
 - Lotyń - 5.000,- zł
 - Sławęcín - 13.809,- zł
- Turystyka - 41.250,- zł
- Gospodarka mieszkaniowa - 50.000,- zł
- Administracja publiczna - 184.041,- zł
 - w tym:
 - z wydzielonych środków do dyspozycji sołectw - 6.867,- zł
 - Lotyń - 15,- zł
 - Moszczenica - 1.601,- zł
 - Sławęcín - 2.751,- zł
 - Lichnowy - 2.500,- zł
- Oświata i wychowanie - 749.612,- zł
- Ochrona zdrowia - 2.466,- zł
- Gospodarka komunalna i ochrona środowiska - 163.041,- zł
 - w tym:
 - z wydzielonych środków do dyspozycji sołectw - 25.296,- zł
 - Kopernica - 1.534,- zł
 - Ciechocin - 7.462,- zł
 - Lichnowy - 3.000,- zł
 - Doręgowice - 3.000,- zł
 - Silno - 6.750,- zł
 - Nowe Ostrowite - 200,- zł

Klosnowo - 3.350,- zł

- Kultura i ochrona dziedzictwa narodowego - 437.650,- zł

w tym:

z wydzielonych środków do dyspozycji sołectw - 13.500,- zł

Ciechocin - 500,- zł

Lotyń - 2.000,- zł

Lichnowy - 500,- zł

Charzykowy - 10.500,- zł

- Kultura fizyczna - 21.000,- zł

w tym:

z wydzielonych środków do dyspozycji sołectw - 3.500,- zł

Lichnowy - 3.000,- zł

Nowy Dwór - Cołdanki - 500,- zł

(Zgodnie z Załącznikiem Nr 2 do niniejszej Uchwały)

§ 3. 1. Plan dochodów budżetowych po zmianach wynosi **192.667.695,- zł**

2. Plan wydatków budżetowych po zmianach wynosi **177.532.981,- zł**

§ 4. W § 1 ust. 3 Uchwały Nr XII/189/2019 Rady Gminy w Chojnicach z dnia 20 grudnia 2019 r. w sprawie uchwalenia budżetu gminy Chojnice na 2020r. wprowadzić następujące zmiany:

a) dokonać zmiany w planie finansowym inwestycji gminy Chojnice na 2020 rok

b) wydatki majątkowe po zmianach wynoszą **74.239.353,- zł**

(Zgodnie z Załącznikiem Nr 3 do niniejszej Uchwały)

§ 5. W § 5 ust.1 tiret 1 Uchwały Nr XII/189/2019 Rady Gminy w Chojnicach z dnia 20 grudnia 2019 r. w sprawie uchwalenia budżetu gminy Chojnice na 2020 r. wprowadzić następujące zmiany:

a) zmienić treść załącznika Nr 9 „Dotacje podmiotowe na 2020 rok”

i nadać mu brzmienie jak w Załączniku Nr 4 do niniejszej Uchwały.

§ 6. W § 8 Uchwały Nr XII/189/2019 Rady Gminy w Chojnicach z dnia 20 grudnia 2019 r. w sprawie uchwalenia budżetu gminy Chojnice na 2020 rok wprowadzić następujące zmiany:

po ust. 4 wprowadzić ust. 5 o następującym brzmieniu:

„Udzielenia poręczeń i gwarancji do wysokości 2.542.061,- zł”.

§ 7. Wykonanie Uchwały powierza się Wójtowi Gminy Chojnice.

§ 8. Uchwała wchodzi w życie z dniem podjęcia i podlega ogłoszeniu poprzez jej wywieszenie na tablicy ogłoszeń Urzędu Gminy w Chojnicach oraz zamieszczeniu w Biuletynie Informacji Publicznej.

Przewodniczący Rady

Ryszard Kontek

Wnioskodawca:

WÓJT GMINY CHOJNICE

/-/ dr inż. Zbigniew Szczepański

Projekt uchwały odpowiada przepisom prawa, stąd nie wnoszę uwag.

Z upoważnienia radcy prawnego
Władysława Rzepczyńskiego
aplikant radcowski
Mateusz Łangowski
APL-BD-160014

Załącznik Nr 1
do Uchwały Nr XVI/ /2020
Rady Gminy w Chojnicach
z dnia 30 czerwca 2020 roku

Zmiany w planie dochodów budżetowych

Dz.	Rozdz.	§	Wyszczególnienie	Zmniejszenie	Zwiększenie	Wielkość po zmianach
1	2	3	4	5	6	7
630			Turystyka	41.250,-	41.250,-	582.700,-
	63095		Pozostała działalność	41.250,-	41.250,-	582.700,-
		6257	Dotacje celowe w ramach programów finansowanych z udziałem środków europejskich oraz środków, o których mowa w art. 5 ust. 3 pkt 5 lit. a i b ustawy, lub płatności w ramach budżetu środków europejskich, realizowanych przez jednostki samorządu terytorialnego	41.250,-	-	541.450,-
		6259	Dotacje celowe w ramach programów finansowanych z udziałem środków europejskich oraz środków, o których mowa w art. 5 ust. 3 pkt 5 lit. a i b ustawy, lub płatności w ramach budżetu środków europejskich, realizowanych przez jednostki samorządu terytorialnego	-	41.250,-	41.250,-
801			Oświata i wychowanie	-	653.156,-	2.648.551,-
	80101		Szkoły podstawowe	-	4.450,-	1.847.257,-
		0750	Wpływy z najmu i dzierżawy składników majątkowych Skarbu Państwa, jednostek samorządu terytorialnego lub innych jednostek zaliczanych do sektora finansów publicznych oraz innych umów o podobnym charakterze	-	4.150,-	11.171,-
		0940	Wpływy z rozliczeń/zwrotów z lat ubiegłych	-	300,-	300,-

1	2	3	4	5	6	7
	80103		Oddziały przedszkolne w szkołach podstawowych	-	348.603,-	348.603,-
		2030	Dotacje celowe otrzymane z budżetu państwa na realizację własnych zadań bieżących gmin (związków gmin, związków powiatowo-gminnych)	-	348.603,-	348.603,-
	80104		Przedszkola	-	124.809,-	124.809,-
		2030	Dotacje celowe otrzymane z budżetu państwa na realizację własnych zadań bieżących gmin (związków gmin, związków powiatowo-gminnych)	-	124.809,-	124.809,-
	80106		Inne formy wychowania przedszkolnego	-	70.294,-	70.294,-
		2030	Dotacje celowe otrzymane z budżetu państwa na realizację własnych zadań bieżących gmin (związków gmin, związków powiatowo-gminnych)	-	70.294,-	70.294,-
	80195		Pozostała działalność	-	105.000,-	200.800,-
		2057	Dotacje celowe w ramach programów finansowanych z udziałem środków europejskich oraz środków, o których mowa w art. 5 ust.3 pkt 5 lit. a i b ustawy, lub płatności w ramach budżetu środków europejskich, realizowanych przez jednostki samorządu terytorialnego	-	105.000,-	200.800,-
900			Gospodarka komunalna i ochrona środowiska	-	35.376,-	4.393.452,-
	90004		Utrzymanie zieleni w miastach i gminach	-	4.789,-	4.789,-
		0960	Wpływy z otrzymanych spadków, zapisów i darowizn w postaci pieniężnej	-	4.789,-	4.789,-
	90095		Pozostała działalność	-	30.587,-	30.587,-

1	2	3	4	5	6	7
		6280	Środki otrzymane od pozostałych jednostek zaliczanych do sektora finansów publicznych na finansowanie lub dofinansowanie kosztów realizacji inwestycji i zakupów inwestycyjnych jednostek zaliczanych do sektora finansów publicznych	-	30.587,-	30.587,-
RAZEM				41.250,-	729.782,-	192.667.695,-

Załącznik Nr 2
do Uchwały Nr XVI/ /2020
Rady Gminy w Chojnicach
z dnia 30 czerwca 2020 roku

Zmiany w planie wydatków budżetowych

Dz.	Rozdz.	§	Wyszczególnienie	Zmniejszenie	Zwiększenie	Wielkość po zmianach
1	2	3	4	5	6	7
010			Rolnictwo i łowiectwo	4.000,-	-	11.590.346,-
	01008		Melioracje wodne	4.000,-	-	155.500,-
		4270	Zakup usług remontowych	4.000,-	-	40.500,-
600			Transport i łączność	6.900,-	44.809,-	32.954.734,-
	60016		Drogi publiczne gminne	6.900,-	44.809,-	21.071.534,-
		4210	Zakup materiałów i wyposażenia	4.600,-	21.000,-	1.585.205,-
		4270	Zakup usług remontowych	2.300,-	23.809,-	1.161.369,-
630			Turystyka	41.250,-	41.250,-	8.641.440,-
	63095		Pozostała działalność	41.250,-	41.250,-	8.521.440,-
		6057	Wydatki inwestycyjne jednostek budżetowych	41.250,-	-	532.093,-
		6059	Wydatki inwestycyjne jednostek budżetowych	-	41.250,-	368.898,-
700			Gospodarka mieszkaniowa	127.000,-	50.000,-	11.867.700,-
	70005		Gospodarka gruntami i nieruchomościami	125.000,-	50.000,-	11.511.700,-
		4520	Oplaty na rzecz budżetów jednostek samorządu terytorialnego	-	50.000,-	90.000,-
		6300	Dotacja celowa na pomoc finansową udzielaną między jednostkami samorządu terytorialnego na dofinansowanie własnych zadań inwestycyjnych i zakupów inwestycyjnych	125.000,-	-	5.500.000,-

1	2	3	4	5	6	7
	70095		Pozostała działalność	2.000,-	-	356.000,-
		4170	Wynagrodzenia bezosobowe	2.000,-	-	20.800,-
750			Administracja publiczna	2.200,-	184.041,-	9.723.628,-
	75023		Urzędy gmin	-	177.174,-	7.577.506,-
		4210	Zakup materiałów i wyposażenia	-	177.174,-	429.906,-
	75095		Pozostała działalność	2.200,-	6.867,-	703.594,-
		4210	Zakup materiałów i wyposażenia	2.200,-	6.452,-	152.580,-
		4270	Zakup usług remontowych	-	400,-	400,-
		4300	Zakup usług pozostałych	-	15,-	40.715,-
801			Oświata i wychowanie	590.162,-	749.612,-	39.512.623,-
	80101		Szkoły podstawowe	96.456,-	100.906,-	32.643.878,-
		4010	Wynagrodzenia osobowe pracowników	76.000,-	-	16.378.696,-
		4170	Wynagrodzenia bezosobowe	-	6.000,-	48.800,-
		4210	Zakup materiałów i wyposażenia	-	43.850,-	1.295.441,-
		4270	Zakup usług remontowych	20.000,-	-	1.210.800,-
		4300	Zakup usług pozostałych	-	51.056,-	782.281,-
		4430	Różne opłaty i składki	456,-	-	28.494,-
	80103		Oddziały przedszkolne w szkołach podstawowych	298.603,-	348.603,-	1.960.492,-
		4010	Wynagrodzenia osobowe pracowników	298.603,-	298.603,-	1.387.454,-
		4240	Zakup środków dydaktycznych i książek	-	50.000,-	50.500,-

1	2	3	4	5	6	7
	80104		Przedszkola	124.809,-	124.809,-	1.747.440,-
		2590	Dotacja podmiotowa z budżetu dla publicznej jednostki systemu oświaty prowadzonej przez osobę prawną inną niż jednostka samorządu terytorialnego lub przez osobę fizyczną	124.809,-	124.809,-	849.840,-
	80106		Inne formy wychowania przedszkolnego	70.294,-	70.294,-	225.000,-
		2590	Dotacja podmiotowa z budżetu dla publicznej jednostki systemu oświaty prowadzonej przez osobę prawną inną niż jednostka samorządu terytorialnego lub przez osobę fizyczną	70.294,-	70.294,-	225.000,-
	80195		Pozostała działalność	-	105.000,-	375.319,-
		4247	Zakup środków dydaktycznych i książek	-	105.000,-	175.000,-
851			Ochrona zdrowia	-	2.466,-	1.637.466,-
	85154		Przeciwdziałanie alkoholizmowi	-	2.466,-	223.466,-
		4210	Zakup materiałów i wyposażenia	-	2.466,-	11.908,-
900			Gospodarka komunalna i ochrona środowiska	2.675,-	163.041,-	12.372.465,-
	90003		Oczyszczanie miast i wsi	300,-	-	41.585,-
		4300	Zakup usług pozostałych	300,-	-	25.080,-
	90004		Utrzymanie zieleni w miastach i gminach	2.375,-	47.454,-	2.365.161,-
		4110	Składki na ubezpieczenia społeczne	-	344,-	154.602,-
		4120	Składki na Fundusz Pracy oraz Solidarnościowy Fundusz Wsparcia Osób Niepełnosprawnych	-	50,-	26.655,-
		4170	Wynagrodzenia bezosobowe	-	3.500,-	124.491,-
		4210	Zakup materiałów i wyposażenia	-	11.739,-	229.211,-
		4270	Zakup usług remontowych	-	1.000,-	30.550,-

1	2	3	4	5	6	7
		4280	Zakup usług zdrowotnych	-	1.500,-	1.500,-
		4300	Zakup usług pozostałych	-	16.434,-	222.184,-
		4430	Różne opłaty i składki	-	350,-	1.850,-
		6060	Wydatki na zakupy inwestycyjne jednostek budżetowych	2.375,-	12.537,-	639.153,-
	90015		Oświetlenie ulic, placów i dróg	-	85.000,-	1.948.744,-
		6050	Wydatki inwestycyjne jednostek budżetowych	-	85.000,-	360.400,-
	90095		Pozostała działalność	-	30.587,-	240.587,-
		6230	Dotacje celowe z budżetu na finansowanie lub dofinansowanie kosztów realizacji inwestycji i zakupów inwestycyjnych jednostek niezaliczanych do sektora finansów publicznych	-	30.587,-	96.587,-
921			Kultura i ochrona dziedzictwa narodowego	231.150,-	437.650,-	4.436.555,-
	92105		Pozostałe zadania w zakresie kultury	3.600,-	2.600,-	349.605,-
		4170	Wynagrodzenia bezosobowe	2.000,-	-	32.132,-
		4210	Zakup materiałów i wyposażenia	600,-	1.000,-	80.795,-
		4300	Zakup usług pozostałych	1.000,-	1.600,-	59.040,-
	92109		Domy i ośrodki kultury, świetlice i kluby	227.550,-	334.050,-	3.705.950,-
		2480	Dotacja podmiotowa z budżetu dla samorządowej instytucji kultury	227.550,-	11.500,-	2.644.800,-
		4300	Zakup usług pozostałych	-	1.000,-	1.000,-
		6220	Dotacje celowe z budżetu na finansowanie lub dofinansowanie kosztów realizacji inwestycji i zakupów inwestycyjnych innych jednostek sektora finansów publicznych	-	321.550,-	1.060.150,-

1	2	3	4	5	6	7
	92116		Biblioteki	-	1.000,-	209.000,-
		6220	Dotacje celowe z budżetu na finansowanie lub dofinansowanie kosztów realizacji inwestycji i zakupów inwestycyjnych innych jednostek sektora finansów publicznych	-	1.000,-	66.000,-
	92120		Ochrona zabytków i opieka nad zabytkami	-	100.000,-	102.000,-
		2720	Dotacje celowe z budżetu na finansowanie lub dofinansowanie prac remontowych i konserwatorskich obiektów zabytkowych przekazane jednostkom niezaliczanym do sektora finansów publicznych	-	100.000,-	102.000,-
926			Kultura fizyczna	-	21.000,-	492.482,-
	92605		Zadania w zakresie kultury fizycznej	-	21.000,-	492.082,-
		4300	Zakup usług pozostałych	-	3.500,-	86.150,-
		6060	Wydatki na zakupy inwestycyjne jednostek budżetowych	-	17.500,-	17.500,-
Razem zmiany				1.005.337,-	1.693.869,-	177.532.981,-

**Załącznik Nr 3
do Uchwały Nr XVI/ /2020
Rady Gminy w Chojnicach
z dnia 30 czerwca 2020 roku**

I ZADANIA INWESTYCYJNE W 2020 ROKU

Lp.	Dział	Rozdział	§	Nazwa zadania inwestycyjnego	Łączne koszty finansowe	Rok budżetowy 2020 (8+9+10+11)	Planowane wydatki z tego źródła finansowania				Jednostka realizująca program lub koordynująca wykonanie programu
							dochody własne jst	kredyty i pożyczki	Środki pochodzące z innych źródeł	Środki wymienione w art.5 ust.1 pkt 2 i 3 u.f.p	
1	2	3	4	5	6	7	8	9	10	11	12
1.	010	01042	6050	Budowa drogi transportu rolnego ul. Czarna Droga Pawłowo	937.790,-	937.790,-	800.000,-	-	A 137.790,- B - C -	-	Urząd Gminy Chojnice
2.	600	60016	6050	Budowa ul. Okrężna Lichnowy	695.200,-	695.200,-	695.200,-	-	A - B - C -	-	Urząd Gminy Chojnice
3.	600	60016	6050	Budowa ul. Pszczelnej Sławęcín	450.000,-	450.000,-	450.000,-	-	A - B - C -	-	Urząd Gminy Chojnice
4.	600	60016	6050	Budowa drogi – pętli komunikacyjnej Topole	400.000,-	400.000,-	400.000,-	-	A - B - C -	-	Urząd Gminy Chojnice
5.	600	60016	6050	Budowa drogi ul. Jarzębinowa Chojniczki	200.000,-	200.000,-	200.000,-	-	A - B - C -	-	Urząd Gminy Chojnice
6.	600	60016	6050	Budowa ul. Podgómej Swornegacie	3.600.000,-	3.600.000,-	1.821.500,-	-	A 1.778.500,- B - C -	-	Urząd Gminy Chojnice
7.	600	60016	6050	Budowa dróg gminnych ul. Dębowa, ul. Sosnowa, ul. Kasztanowa Chojniczki	3.100.000,-	3.100.000,-	1.651.140,-	-	A 1.448.860,- B - C -	-	Urząd Gminy Chojnice

1	2	3	4	5	6	7	8	9	10	11	12
8.	600	60016	6050	Przebudowa drogi gminnej Nr 236040G od wiaduktów nad linią kolejową do węzła Pawłowo	7.000.000,-	7.000.000,-	3.500.000,-	-	A 3.500.000,- B - C -	-	Urząd Gminy Chojnice
9.	600	60016	6050	Budowa drogi Kruszką	620.000,-	620.000,-	620.000,-	-	A - B - C -	-	Urząd Gminy Chojnice
10.	600	60016	6050	Budowa drogi Chojniczki	100.000,-	100.000,-	100.000,-	-	A - B - C -	-	Urząd Gminy Chojnice
11.	600	60016	6050	Budowa drogi Krojanty ul. Okrężna	13.555,-	13.555,-	13.555,-	-	A - B - C -	-	Urząd Gminy Chojnice
12.	600	60016	6050	Budowa drogi Siłno ul. Dworcowa koło bazy GS	24.315,-	24.315,-	24.315,-	-	A - B - C -	-	Urząd Gminy Chojnice
13.	600	60016	6050	Budowa ul. Chojnickiej Lichnowy	39.805,-	39.805,-	39.805,-	-	A - B - C -	-	Urząd Gminy Chojnice
14.	600	60016	6050	Program budowy dróg 2:1	1.200.000,-	1.200.000,-	1.200.000,-	-	A - B - C -	-	Urząd Gminy Chojnice
15.	600	60016	6050	Budowa ul. Kossaka w m. Charzykowy	520.000,-	520.000,-	520.000,-	-	A - B - C -	-	Urząd Gminy Chojnice
16.	600	60016	6050	Budowa ul. Podmiejska Lipienice	15.000,-	15.000,-	15.000,-	-	A - B - C -	-	Urząd Gminy Chojnice
17.	600	60016	6050	Budowa drogi ul. Ogrody w Charzykowach	40.000,-	40.000,-	40.000,-	-	A - B - C -	-	Urząd Gminy Chojnice
18.	630	63095	6057	Pomorskie Szlaki Kajakowe -- Meandry Brdy i Chociny"	298.343,-	298.343,-	-	-	A - B - C -	298.343,-	Urząd Gminy Chojnice
18a.	630	63095	6059	Pomorskie Szlaki Kajakowe -- Meandry Brdy i Chociny"	52.648,-	52.648,-	52.648,-	-	A - B - C -	-	Urząd Gminy Chojnice

1	2	3	4	5	6	7	8	9	10	11	12
	630	63095	x	18 + 18a	350.991,-	350.991,-	52.648,-	-	A B C	298.343,-	X
19.	630	63095	6057	Budowa ciągu pieszo-jezdnego i pieszego wraz z oświetleniem w miejscowości Charzykowy	233.750,-	233.750,-	-	-	A B C	233.750,-	Urząd Gminy Chojnice
19a.	630	63095	6059	Budowa ciągu pieszo-jezdnego i pieszego wraz z oświetleniem w miejscowości Charzykowy	316.250,-	316.250,-	275.000,-	-	A 41.250,- B C	-	Urząd Gminy Chojnice
	630	63095	x	19 + 19a	550.000,-	550.000,-	275.000,-	-	A 41.250,- B C	233.750,-	X
20.	630	63095	6050	Budowa mola Charzykowy	1.500.000,-	1.500.000,-	1.500.000,-	-	A B C	-	Urząd Gminy Chojnice
21.	630	63095	6050	Budowa ścieżki rowerowej Silno - Ostrowite	2.023.800,-	2.023.800,-	2.023.800,-	-	A B C	-	Urząd Gminy Chojnice
22.	630	63095	6050	Budowa ścieżki rowerowej Lichnowy wybudowanie ul. Ogorzelińska	900.000,-	900.000,-	900.000,-	-	A B C	-	Urząd Gminy Chojnice
23.	630	63095	6050	Budowa ścieżki rowerowej wraz z zagospodarowaniem terenu rekreacyjnego Cieclocin	1.221.900,-	1.221.900,-	1.221.900,-	-	A B C	-	Urząd Gminy Chojnice
24.	630	63095	6050	Budowa ścieżki rowerowej Nowa Cerkiew - Lotyń - dokumentacja	36.700,-	36.700,-	36.700,-	-	A B C	-	Urząd Gminy Chojnice
25.	630	63095	6050	Budowa ścieżki dydaktycznej Swornegacie - dokumentacja	30.000,-	30.000,-	30.000,-	-	A B C	-	Urząd Gminy Chojnice
26.	630	63095	6050	Budowa ścieżki rowerowej Ostrowite - Lichnowy - dokumentacja	45.000,-	45.000,-	45.000,-	-	A B C	-	Urząd Gminy Chojnice
27.	630	63095	6050	Budowa ścieżki rowerowej wraz ze zjazdami na odcinku od ul. Pawłowskiej do ul. Parkowej w miejscowości Lichnowy	380.000,-	380.000,-	380.000,-	-	A B C	-	Urząd Gminy Chojnice

1	2	3	4	5	6	7	8	9	10	11	12
28.	630	63095	6050	Zagospodarowanie terenu plaży w miejscowości Swornegacie wraz z budową budynku WOPR	1.059.040,-	1.059.040,-	1.059.040,-	-	A B C	-	Urząd Gminy Chojnice
29.	700	70005	6050	Budowa remizy OSP Swornegacie	1.900.000,-	1.900.000,-	1.900.000,-	-	A B C	-	Urząd Gminy Chojnice
30.	700	70005	6050	Rozbudowa remizy OSP Ogorzeliny	720.000,-	720.000,-	720.000,-	-	A B C	-	Urząd Gminy Chojnice
31.	700	70005	6050	Budowa parkingu Lichnowy	150.000,-	150.000,-	150.000,-	-	A B C	-	Urząd Gminy Chojnice
32.	700	70005	6050	Budowa parkingu Charzykowy - dokumentacja	28.000,-	28.000,-	28.000,-	-	A B C	-	Urząd Gminy Chojnice
33.	750	75023	6050	Wykonanie klimatyzacji w budynku UG	642.000,-	642.000,-	642.000,-	-	A B C	-	Urząd Gminy Chojnice
34.	758	75818	6800	Rezerwa celowa na inwestycje i zakupy inwestycyjne (budowa dróg i chodników oraz ścieżek rowerowych	6.820.000,-	6.820.000,-	6.820.000,-	-	A B C	-	Urząd Gminy Chojnice
35.	801	80101	6050	Rozbudowa i przebudowa budynku Szkoły Podstawowej w Kłodawie wraz z infrastrukturą techniczną i zagospodarowaniem terenu oraz zakup pierwszego wyposażenia	2.500.000,-	2.500.000,-	2.500.000,-	-	A B C	-	GZO Chojnice
36.	801	80101	6050	Budowa kompleksu sportowego przy Szkole podstawowej w Nowej Cerkwi	3.800.000,-	3.800.000,-	1.964.214,-	-	A 1.835.786,- B C	-	GZO Chojnice
37.	900	90004	6050	Budowa wiaty przy placu zabaw Nowe Ostrowite	10.705,-	10.705,-	10.705,-	-	A B C	-	Urząd Gminy Chojnice
38.	900	90004	6050	Budowa sitowni pod chmurką Niezychowice - OSA	530.000,-	530.000,-	530.000,-	-	A B C	-	Urząd Gminy Chojnice

1	2	3	4	5	6	7	8	9	10	11	12
39.	900	90005	6057	Słonce źródłem pozyskiwania energii w gminach: Chojnice, Brusy, Czernik, Karsin i Konarzyny	113.220,-	113.220,-	-	-	A B C	113.220,-	Urząd Gminy Chojnice
39a.	900	90005	6059	Słonce źródłem pozyskiwania energii w gminach: Chojnice, Brusy, Czernik, Karsin i Konarzyny	38.100,-	38.100,-	38.100,-	-	A B C	-	Urząd Gminy Chojnice
	900	90005	x	39 + 39a	151.320,-	151.320,-	38.100,-	-	A B C	113.220,-	X
40.	900	90015	6050	Budowa oświetlenia ulicznego Charzykowy, ul. Długa	125.000,-	125.000,-	125.000,-	-	A B C	-	Urząd Gminy Chojnice
41.	900	90015	6050	Budowa oświetlenia ulicznego Charzykowy - dokumentacja	15.000,-	15.000,-	15.000,-	-	A B C	-	Urząd Gminy Chojnice
42.	900	90015	6050	Budowa oświetlenia ulicznego Charzykowy ul. Jarzębinowa, ul. Bukowa, ul. Jeżynowa - dokumentacja	20.000,-	20.000,-	20.000,-	-	A B C	-	Urząd Gminy Chojnice
43.	900	90015	6050	Budowa punktów oświetleniowych Czartotomie	15.900,-	15.900,-	15.900,-	-	A B C	-	Urząd Gminy Chojnice
44.	900	90015	6050	Budowa punktów oświetleniowych Kłodawa	1.500,-	1.500,-	1.500,-	-	A B C	-	Urząd Gminy Chojnice
45.	900	90015	6050	Budowa punktów oświetleniowych Nowa Cerkiew	15.000,-	15.000,-	15.000,-	-	A B C	-	Urząd Gminy Chojnice
46.	900	90015	6050	Przebudowa linii kablowej na 0,4 KV i oświetlenia drogowego przy ul. Wąskiej w m. Charzykowy	43.000,-	43.000,-	43.000,-	-	A B C	-	Urząd Gminy Chojnice
47.	900	90015	6050	Budowa linii kablowej wraz z oświetleniem drogowym ul. Chojnickiej i ul. Charzykowskiej w m. Chojniczki	40.000,-	40.000,-	40.000,-	-	A B C	-	Urząd Gminy Chojnice

1	2	3	4	5	6	7	8	9			10			11		12	
								A	B	C	A	B	C	A	B	C	A
48.	900	90015	6050	Budowa linii kablowej oświetlenia drogowego w Kłosnowie	85.000,-	85.000,-	85.000,-	-	-	-	-	-	-	-	-	-	Urząd Gminy Chojnice
49.	921	92105	6050	Instalacja klimatyzacji w świetlicy wiejskiej Sławęcín	35.000,-	35.000,-	35.000,-	-	-	-	-	-	-	-	-	-	Urząd Gminy Chojnice
RAZEM					44.700.521,-	44.700.521,-	35.313.022,-	-	-	-	8.742.186,-	645.313,-	645.313,-	-	-	X	

II ZAKUPY INWESTYCYJNE

1	2	3	4	5	6	7	8	9	10	11	12
1.	600	60016	6060	Zakup monitoringu Charzykowy	22.000,-	22.000,-	22.000,-	-	A B C	-	Urząd Gminy Chojnice
2.	600	60016	6060	Zakup wiaty przystankowej Ostrowite	6.000,-	6.000,-	6.000,-	-	A B C	-	Urząd Gminy Chojnice
3.	600	60016	6060	Zakup wiaty autobusowej Kłodawa	4.000,-	4.000,-	4.000,-	-	A B C	-	Urząd Gminy Chojnice
4.	600	60016	6060	Zakup wiaty autobusowej Lichnowy	4.800,-	4.800,-	4.800,-	-	A B C	-	Urząd Gminy Chojnice
5.	600	60016	6060	Zakup wiaty przystankowej Doregowice	10.000,-	10.000,-	10.000,-	-	A B C	-	Urząd Gminy Chojnice
6.	600	60016	6060	Zakup 3 wiat „PLATE:2,35mx1m Krojanty	12.000,-	12.000,-	12.000,-	-	A B C	-	Urząd Gminy Chojnice
7.	700	70005	6060	Zakup nieruchomości	2.650.000,-	2.650.000,-	2.650.000,-	-	A B C	-	Urząd Gminy Chojnice
8.	750	75023	6060	Zakup komputerów, drukarek i innych urządzeń	100.000,-	100.000,-	100.000,-	-	A B C	-	Urząd Gminy Chojnice
9.	754	75495	6060	Zakup motopomp	50.000,-	50.000,-	50.000,-	-	A B C	-	Urząd Gminy Chojnice
10.	801	80101	6060	Zakup kotła wazelnego Szkoła Podstawowa Charzykowy	20.000,-	20.000,-	20.000,-	-	A B C	-	GZO Chojnice
11.	801	80101	6060	Zakup zmywarki Szkoła Podstawowa Sławęcín	10.000,-	10.000,-	10.000,-	-	A B C	-	GZO Chojnice
12.	801	80101	6060	Zakup – wymiana pieca CO Szkoła Podstawowa Niezychowice	50.000,-	50.000,-	50.000,-	-	A B C	-	GZO Chojnice

1	2	3	4	5	6	7	8	9	10	11	12
13.	801	80101	6060	Zakup pieca konwekcyjno-parowego Szkoła Podstawowa Charzykowy	45.000,-	45.000,-	45.000,-	-	A B C	-	GZO Chojnice
14.	801	80101	6060	Zakup pieca konwekcyjno-parowego Szkoła Podstawowa Ogorzeliny	37.000,-	37.000,-	37.000,-	-	A B C	-	GZO Chojnice
15.	801	80101	6060	Zakup pateini elektrycznej Szkoła Podstawowa Ogorzeliny	4.100,-	4.100,-	4.100,-	-	A B C	-	GZO Chojnice
16.	801	80101	6060	Zakup okapu kuchennego Szkoła Podstawowa Ogorzeliny	3.600,-	3.600,-	3.600,-	-	A B C	-	GZO Chojnice
17.	801	80101	6060	Zakup pieca konwekcyjno-parowego Szkoła Podstawowa Ostrowite	41.000,-	41.000,-	41.000,-	-	A B C	-	GZO Chojnice
18.	851	85195	6060	Zakup namiotu dekontaminacyjnego z wyposażeniem w celu ratowania przed koronawirusem	35.000,-	35.000,-	35.000,-	-	A B C	-	Urząd Gminy Chojnice
19.	900	90004	6060	Zakup wyposażenia placu zabaw Charzykowy	28.000,-	28.000,-	28.000,-	-	A B C	-	Urząd Gminy Chojnice
20.	900	90004	6060	Zakup - wyposażenie placu zabaw, kostiarńki Kłosnowo	12.000,-	12.000,-	12.000,-	-	A B C	-	Urząd Gminy Chojnice
21.	900	90004	6060	Zakup - wyposażenie placu zabaw Nowy Dwór - Coldanki	108.952,-	108.952,-	108.952,-	-	A B C	-	Urząd Gminy Chojnice
22.	900	90004	6060	Zakup urządzeń na plac zabaw Kopernica	13.606,-	13.606,-	13.606,-	-	A B C	-	Urząd Gminy Chojnice
23.	900	90004	6060	Zakup kostiarńki Nowy Dwór - Coldanki	3.000,-	3.000,-	3.000,-	-	A B C	-	Urząd Gminy Chojnice
24.	900	90004	6060	Zakup - wyposażenie placu zabaw Pawiówko-Lipienice	134.753,-	134.753,-	134.753,-	-	A B C	-	Urząd Gminy Chojnice

1	2	3	4	5	6	7	8	9	10	11	12
25.	900	90004	6060	Zakup – wyposażenie placu zabaw Chojnaty	33.321,-	33.321,-	33.321,-	-	A B C	-	Urząd Gminy Chojnice
26.	900	90004	6060	Zakup – wyposażenie placu zabaw Moszczenica	6.000,-	6.000,-	6.000,-	-	A B C	-	Urząd Gminy Chojnice
27.	900	90004	6060	Zakup – wyposażenie placu zabaw Lichnowy	23.000,-	23.000,-	23.000,-	-	A B C	-	Urząd Gminy Chojnice
28.	900	90004	6060	Zakup traktora do koszenia trawy Powalki	7.000,-	7.000,-	7.000,-	-	A B C	-	Urząd Gminy Chojnice
29.	900	90004	6060	Zakup traktorka do koszenia Nowe Ostrowite	32.200,-	32.200,-	32.200,-	-	A B C	-	Urząd Gminy Chojnice
30.	900	90004	6060	Zakup kosiarki-tractorka Kłosnowo	37.596,-	37.596,-	37.596,-	-	A B C	-	Urząd Gminy Chojnice
31.	900	90004	6060	Zakup garażu blaszanego do narzędzi Angowice	4.300,-	4.300,-	4.300,-	-	A B C	-	Urząd Gminy Chojnice
32.	900	90004	6060	Zakup garażu blaszanego do narzędzi Kłosnowo	7.000,-	7.000,-	7.000,-	-	A B C	-	Urząd Gminy Chojnice
33.	900	90004	6060	Zakup placu zabaw Program 1:1	12.925,-	12.925,-	12.925,-	-	A B C	-	Urząd Gminy Chojnice
34.	900	90004	6060	Zakup placu zabaw Racławki	5.781,-	5.781,-	5.781,-	-	A B C	-	Urząd Gminy Chojnice
35.	900	90004	6060	Zakup placu zabaw Powalki	17.589,-	17.589,-	17.589,-	-	A B C	-	Urząd Gminy Chojnice
36.	900	90004	6060	Zakup placu zabaw Sławęcín	1.464,-	1.464,-	1.464,-	-	A B C	-	Urząd Gminy Chojnice

1	2	3	4	5	6	7	8	9	10	11	12
37.	900	90004	6060	Zakup garażu blaszanego do narzędzi Nowa Cerkiew	4.300,-	4.300,-	4.300,-		A B C		Urząd Gminy Chojnice
38.	900	90004	6060	Zakup garażu blaszanego do narzędzi Nowe Ostrowite	5.618,-	5.618,-	5.618,-		A B C		Urząd Gminy Chojnice
39.	900	90004	6060	Zakup garażu blaszanego do narzędzi Ogorzeliny	7.800,-	7.800,-	7.800,-		A B C		Urząd Gminy Chojnice
40.	900	90004	6060	Zakup garażu blaszanego do przechowywania narzędzi Ostrowite	4.300,-	4.300,-	4.300,-		A B C		Urząd Gminy Chojnice
41.	900	90004	6060	Zakup garażu blaszanego do przechowywania narzędzi Pawłowo – 2 szt.	8.600,-	8.600,-	8.600,-		A B C		Urząd Gminy Chojnice
42.	900	90004	6060	Zakup garażu blaszanego do przechowywania narzędzi Pawłówek - Lipienice	4.400,-	4.400,-	4.400,-		A B C		Urząd Gminy Chojnice
43.	900	90004	6060	Zakup garażu blaszanego do przechowywania narzędzi Powałki	4.300,-	4.300,-	4.300,-		A B C		Urząd Gminy Chojnice
44.	900	90004	6060	Zakup garażu blaszanego do przechowywania narzędzi Raciawki	4.300,-	4.300,-	4.300,-		A B C		Urząd Gminy Chojnice
45.	900	90004	6060	Zakup garażu blaszanego do przechowywania narzędzi Silno	4.300,-	4.300,-	4.300,-		A B C		Urząd Gminy Chojnice
46.	900	90004	6060	Zakup garażu blaszanego do przechowywania narzędzi Swomegacie	5.400,-	5.400,-	5.400,-		A B C		Urząd Gminy Chojnice
47.	900	90004	6060	Zakup garażu blaszanego do przechowywania narzędzi Topole	4.300,-	4.300,-	4.300,-		A B C		Urząd Gminy Chojnice
48.	900	90004	6060	Zakup garażu blaszanego do przechowywania narzędzi Zbeniny	4.300,-	4.300,-	4.300,-		A B C		Urząd Gminy Chojnice

1	2	3	4	5	6	7	8	9	10	11	12
49.	900	900004	6060	Zakup kosiarki-tractorka Zbeniny	25.500,-	25.500,-	25.500,-	-	A B C	-	Urząd Gminy Chojnice
50.	900	900004	6060	Zakup kosiarki- Chojniczki	9.000,-	9.000,-	9.000,-	-	A B C	-	Urząd Gminy Chojnice
51.	900	900004	6060	Zakup silowni zewnętrznej Czartofomie-Jarcewo	30.000,-	30.000,-	30.000,-	-	A B C	-	Urząd Gminy Chojnice
52.	900	900004	6060	Zakup traktorka – kosiarki Sławęcín	12.000,-	12.000,-	12.000,-	-	A B C	-	Urząd Gminy Chojnice
53.	900	900004	6060	Zakup -Ptasi zegar-labirynt natury Inicjatywa lokalna Charzykowy	3.891,-	3.891,-	3.891,-	-	A B C	-	Urząd Gminy Chojnice
54.	900	900004	6060	Zakup -Przyrodnicze koło wiedzy Inicjatywa lokalna Charzykowy	4.895,-	4.895,-	4.895,-	-	A B C	-	Urząd Gminy Chojnice
55.	900	900004	6060	Zakup placu zabaw Ciechocin	3.462,-	3.462,-	3.462,-	-	A B C	-	Urząd Gminy Chojnice
56.	900	90015	6060	Zakup punktów oświetleniowych Klawkowo	1.200,-	1.200,-	1.200,-	-	A B C	-	Urząd Gminy Chojnice
57.	900	90015	6060	Zakup punktów oświetleniowych Ogorzeliny	3.000,-	3.000,-	3.000,-	-	A B C	-	Urząd Gminy Chojnice
58.	900	90015	6060	Zakup punktów oświetleniowych Pawłówko	3.144,-	3.144,-	3.144,-	-	A B C	-	Urząd Gminy Chojnice
59.	900	90015	6060	Zakup punktów oświetleniowych Lichnowy	1.000,-	1.000,-	1.000,-	-	A B C	-	Urząd Gminy Chojnice
60.	926	92605	6060	Zakup wiaty oraz siedlisk dla sportowców Silno	17.500,-	17.500,-	17.500,-	-	A B C	-	Urząd Gminy Chojnice

RAZEM	3.769.497,-	3.769.497,-	3.769.497,-	A	-	-	X
				B	-		
				C	-		

III WYDATKI NA WNIESIENIE WKŁADÓW DO SPÓŁEK PRAWA HANDLOWEGO

1	2	3	4	5	6	7	8	9	10	11	12
1.	010	01010	6030	Wykonanie projektu budowy SUW w m. Ogorzeliny wraz z siecią wodociagową	327.000,-	327.000,-	327.000,-	-	A B C	-	GZGK Spółka z o.o. Chojnice
2.	010	01010	6030	Budowa rurociągu tłocznego na trasie Nowa Cerkiew - Raclawki	900.000,-	900.000,-	900.000,-	-	A B C	-	GZGK Spółka z o.o. Chojnice
3.	010	01010	6030	Budowa sieci kanalizacji sanitarnej w m. Nowa Cerkiew ul. Szkolna	160.000,-	160.000,-	160.000,-	-	A B C	-	GZGK Spółka z o.o. Chojnice
4.	010	01010	6030	Budowa sieci kanalizacji sanitarnej w m. Nowa Cerkiew ul. 18 Pułku Ułanów	170.000,-	170.000,-	170.000,-	-	A B C	-	GZGK Spółka z o.o. Chojnice
5.	010	01010	6030	Budowa sieci kanalizacyjnej oraz tłoczni ścieków z rurociągami tłocznym w m. Raclawki	519.000,-	519.000,-	519.000,-	-	A B C	-	GZGK Spółka z o.o. Chojnice
6.	010	01010	6030	Modernizacja systemu kanalizacyjnego m. Swomegacie - Rozbudowa oczyszczalni ścieków	650.000,-	650.000,-	650.000,-	-	A B C	-	GZGK Spółka z o.o. Chojnice
7.	010	01010	6030	Uporządkowanie gospodarki wodno-ściekowej wraz z kanalizacją deszczową na terenie aglomeracji Chojnice	2.586.000,-	2.586.000,-	2.586.000,-	-	A B C	-	GZGK Spółka z o.o. Chojnice
8.	010	01010	6030	Budowa sieci wodociągowej w miejscowości Charzykowy	929.000,-	929.000,-	929.000,-	-	A B C	-	GZGK Spółka z o.o. Chojnice
9.	010	01010	6030	Budowa i modernizacja sieci wod. kan. w drogach realizowanych przez Gminę Chojnice i Starostwo Powiatowe	1.000.000,-	1.000.000,-	1.000.000,-	-	A B C	-	GZGK Spółka z o.o. Chojnice
10.	010	01010	6030	Wniesienie udziałów do spółki prawa handlowego z o.o. - inwestycje w gminie	1.672.000,-	1.672.000,-	1.672.000,-	-	A B C	-	GZGK Spółka z o.o. Chojnice
RAZEM					8.913.000,-	8.913.000,-	8.913.000,-	-	A B C	-	X

IV DOTACJE CELOWE

1	2	3	4	5	6	7	8	9	10	11	12
1.	400	40002	6230	Dotacje celowe z budżetu na finansowanie lub dofinansowanie kosztów realizacji inwestycji i zakupów inwestycyjnych jednostek niezaliczanych do sektora finansów publicznych na budowę studni przyzgodowych wyschniętych	30.000,-	30.000,-	30.000,-		- A B C	-	Urząd Gminy Chojnice
2.	754	75495	6230	Dotacje celowe z budżetu na finansowanie lub dofinansowanie kosztów realizacji inwestycji i zakupów inwestycyjnych jednostek niezaliczanych do sektora finansów publicznych na zakup samochodu dla OSP Charzykowy	260.000,-	260.000,-	260.000,-		- A B C	-	Urząd Gminy Chojnice
3.	851	85117	6230	Dotacje celowe z budżetu na finansowanie lub dofinansowanie kosztów realizacji inwestycji i zakupów inwestycyjnych jednostek niezaliczanych do sektora finansów publicznych z przeznaczeniem dokończenia budowy budynku hospicjum	1.000.000,-	1.000.000,-	1.000.000,-		- A B C	-	Urząd Gminy Chojnice
4.	851	85195	6230	Dotacje celowe z budżetu na finansowanie lub dofinansowanie kosztów realizacji inwestycji i zakupów inwestycyjnych jednostek niezaliczanych do sektora finansów publicznych na zakup USG dla Przychodni Wiejskiej Gminy Chojnice	50.000,-	50.000,-	50.000,-		- A B C	-	Urząd Gminy Chojnice

1	2	3	4	5	6	7	8	9	10	11	12
5.	900	90001	6230	Dotacje celowe z budżetu na finansowanie lub dofinansowanie kosztów realizacji inwestycji i zakupów inwestycyjnych jednostek niezaliczanych do sektora finansów publicznych na budowę oczyszczalni przydomowych	30.000,-	30.000,-	30.000,-	-	A B C	-	Urząd Gminy Chojnice
6.	900	90095	6230	Dotacje celowe z budżetu na finansowanie lub dofinansowanie kosztów realizacji inwestycji i zakupów inwestycyjnych jednostek niezaliczanych do sektora finansów publicznych na likwidację pokryć dachowych z eternitu	96.587,-	96.587,-	96.587,-	-	A B C	-	Urząd Gminy Chojnice
RAZEM					1.466.587,-	1.466.587,-	1.466.587,-	-	A B C	-	X

**V DOTACJE CELOWE NA POMOC FINANSOWĄ UDZIELANĄ MIĘDZY JEDNOSTKAMI SAMORZĄDU TERYTORIALNEGO
NA DOFINANSOWANIE WŁASNYCH ZADAŃ**

1	2	3	4	5	6	7	8	9	10	11	12
1.	600	60013	6300	Dotacja celowa na pomoc finansową udzielaną między jednostkami samorządu terytorialnego na dofinansowanie własnych zadań – Wykonanie dokumentacji projektowej rozbudowy drogi wojewódzkiej Nr 212	50.000,-	50.000,-	50.000,-		A - B - C -	-	Urząd Gminy Chojnice
2.	600	60013	6300	Dotacja celowa na pomoc finansową udzielaną między jednostkami samorządu terytorialnego na dofinansowanie własnych zadań – Przebudowa i rozbudowa drogi woj. Nr 236 w m. Swomegacie	200.000,-	200.000,-	200.000,-		A - B - C -	-	Urząd Gminy Chojnice
3.	600	60014	6300	Dotacja celowa na pomoc finansową udzielaną między jednostkami samorządu terytorialnego na dofinansowanie własnych zadań – na budowę drogi powiatowej Nowa Cerkiew – Raclawki – Krojanty	150.000,-	150.000,-	150.000,-		A - B - C -	-	Urząd Gminy Chojnice
4.	600	60014	6300	Dotacja celowa na pomoc finansową udzielaną między jednostkami samorządu terytorialnego na dofinansowanie własnych zadań – „Budowa drogi powiatowej Silno – Gockowice - Objezierze”	150.000,-	150.000,-	150.000,-		A - B - C -	-	Urząd Gminy Chojnice

1	2	3	4	5	6	7	8	9	10	11	12
5.	600	60014	6300	Dotacja celowa na pomoc finansową udzielaną między jednostkami samorządu terytorialnego na dofinansowanie własnych zadań – „Przebudowa drogi powiatowej Chojnice - Duża Cerkwica na odcinku Chojnice - Ogorzeliny”	4.733.913,-	4.733.913,-	4.733.913,-		A B C	-	Urząd Gminy Chojnice
6.	600	60014	6300	Dotacja celowa na pomoc finansową udzielaną między jednostkami samorządu terytorialnego na dofinansowanie własnych zadań – „Przebudowa drogi powiatowej Chojnice - Pamiętowo na odcinku Chojnaty - Lichnowy”	624.685,-	624.685,-	624.685,-		A B C	-	Urząd Gminy Chojnice
7.	600	60014	6300	Dotacja celowa na pomoc finansową udzielaną między jednostkami samorządu terytorialnego na dofinansowanie własnych zadań – „Rozbudowa drogi powiatowej Nr 2638G w m. Ogorzeliny ul. Sławęcinska wraz z przebudową drogi powiatowej Nr 2638G od Ogorzelin do granicy powiatu oraz przebudowa drogi powiatowej Nr 2644G w m. Ogorzeliny ul. Chojnicka	2.500.000,-	2.500.000,-	2.500.000,-		A B C	-	Urząd Gminy Chojnice
8.	600	60014	6300	Dotacja celowa na pomoc finansową udzielaną między jednostkami samorządu terytorialnego na dofinansowanie własnych zadań – „Budowa drogi powiatowej Nr 2642G od Klawkowa do skrzyżowania z drogą gminną – II etap”	150.000,-	150.000,-	150.000,-		A B C	-	Urząd Gminy Chojnice

1	2	3	4	5	6	7	8	9	10	11	12
9.	600	60016	6300	Dotacja celowa na pomoc finansową udzielaną między jednostkami samorządu terytorialnego na dofinansowanie własnych zadań z przeznaczeniem dla Gminy Kamień Krajeński na budowę chodników	50.000,-	50.000,-	50.000,-		A - B - C	-	Urząd Gminy Chojnice
10.	700	70005	6300	Dotacja celowa na pomoc finansową udzielaną między jednostkami samorządu terytorialnego na dofinansowanie własnych zadań – Utworzenie transportowego węzła integrującego wraz ze ścieżkami pieszo-rowerowymi w Chojnicach	5.000.000,-	5.000.000,-	5.000.000,-		A - B - C	-	Urząd Gminy Chojnice
11.	700	70005	6300	Dotacja celowa na pomoc finansową udzielaną między jednostkami samorządu terytorialnego na dofinansowanie zakupu budynku zlokalizowanego w Chojnicach, przy ul. Kościarskiej 3D z przeznaczeniem na realizację zajęć przez Warsztaty Terapii Zajęciowej	500.000,-	500.000,-	500.000,-		A - B - C	-	Urząd Gminy Chojnice
RAZEM					14.108.598,-	14.108.598,-	14.108.598,-	14.108.598,-	A - B - C	-	X

**VI DOTACJE CELOWE Z BUDŻETU NA FINANSOWANIE KOSZTÓW INWESTYCJI
INNYCH JEDNOSTEK SEKTORA FINANSÓW PUBLICZNYCH**

1	2	3	4	5	6	7	8	9	10	11	12
1.	851	85111	6220	Dotacja celowa z budżetu na finansowanie lub dofinansowanie kosztów realizacji inwestycji i zakupów inwestycyjnych z przeznaczeniem na zakup ambulansu sanitarnego dla Szpitala SP ZOZ Chojnice	100.000,-	100.000,-	100.000,-	-	A - B - C -	-	Urząd Gminy Chojnice
2.	851	85111	6220	Dotacja celowa z budżetu na finansowanie lub dofinansowanie kosztów realizacji inwestycji i zakupów inwestycyjnych z przeznaczeniem na zakup respiratora dla Szpitala SP ZOZ Chojnice	55.000,-	55.000,-	55.000,-	-	A - B - C -	-	Urząd Gminy Chojnice
3.	921	92109	6220	Dotacja celowa z budżetu na finansowanie kosztów realizacji inwestycji dla GOK z przeznaczeniem na zadania remontowe i zakupy inwestycyjne	1.060.150,-	1.060.150,-	1.060.150,-	-	A - B - C -	-	GOK Chojnice
4.	921	92116	6220	Dotacja celowa z budżetu na finansowanie kosztów realizacji inwestycji dla GOK z przeznaczeniem na zadania remontowe i zakupy inwestycyjne	66.000,-	66.000,-	66.000,-	-	A - B - C -	-	GOK Chojnice
RAZEM					1.281.150,-	1.281.150,-	1.281.150,-	1.281.150,-	A - B - C -	-	X
OGÓŁEM					74.239.353,-	74.239.353,-	74.239.353,-	64.851.854,-	A 8.742.186,- B - C -	645.313,-	X

A - Dotacje i środki z budżetu państwa (np. od wojewody, MEN, UKFiS)
B - Środki i dotacje otrzymane z innych jst oraz innych jednostek zaliczanych do sektora finansów publicznych
C - Inne źródła

Załącznik Nr 4
do Uchwały Nr XVI/ /2020
Rady Gminy w Chojnicach
z dnia 30 czerwca 2020 r.

DOTACJE PODMIOTOWE NA 2020 ROK

Lp.	Dział	Rozdział	§	Nazwa instytucji	Kwota dotacji
1	2	3	4	5	6
Przedszkola niepubliczne					1.080.942,-
1.	801	80104	2590	Niepubliczne Integracyjne Przedszkole „Leśna Kraina” w Charzykowach	470.000,-
2.	801	80104	2590	Przedszkole niepubliczne „Akademia Maluszka” w Pawłowie	209.240,-
3.	801	80104	2590	Przedszkole niepubliczne „Leśne Ludki” w Klawkowie	170.600,-
4.	801	80149	2590	Przedszkole niepubliczne „Leśne Ludki” w Klawkowie	56.300,-
5.	801	80149	2590	Niepubliczne Integracyjne Przedszkole „Leśna Kraina” w Charzykowach	157.622,-
6.	801	80149	2590	Przedszkole niepubliczne „Akademia Maluszka” w Pawłowie	17.180,-
Inne formy wychowania przedszkolnego					225.000,-
1.	801	80106	2590	Punkt Przedszkolny „Kraina Smerfów” w Lichnowach	75.000,-
2.	801	80106	2590	Punkt Przedszkolny „Morenki” w Swornegaciach	75.000,-
3.	801	80106	2590	Przedszkole Naturalne: Punkt Przedszkolny „Wiśniowy Sad” w Lichnowach	75.000,-
Gminny Ośrodek Kultury					2.787.800,-
1.	921	92109	2480	Gminny Ośrodek Kultury w Chojnicach	2.644.800,-
2.	921	92116	2480	Biblioteka	143.000,-
OGÓLEM					4.093.742,-

Uzasadnienie

Zmiany powyższe wprowadza się do budżetu na 2020 rok zgodnie z decyzją Wojewody Pomorskiego Nr FB-1.3111.68.2020.BW z dnia 8 czerwca 2020 r.

105.000,- zł wprowadza się w dz. 801 rozdz. 80101 z przeznaczeniem na projekt pn. „Cyfrowa Szkoła” w ramach Ogólnopolskiej Sieci Edukacyjnej w ramach Programu Operacyjnego Polska Cyfrowa na lata 2014-2020 Osi Priorytetowej nr 1 „Powszechny dostęp do szybkiego internetu” działania 1,1: „Wyeliminowanie terytorialnych różnic w możliwości dostępu do szerokopasmowego internetu o wysokich przepustowościach”.

W dziale 851 rozdz. 85154 § 4210 zwiększono plan o kwotę 2.466,- zł z tytułu niewykorzystanych środków z 2019 roku w ramach działania rozwiązywania problemów alkoholowych.

Na remont zabytków przeznacza się kwotę 100.000,- zł.

W dziale 630 – Turystyka zweryfikowano plan dochodów i wydatków z podziałem na symbole „7” – środki z Unii Europejskiej i „9” – środki z budżetu państwa.

Pozostałe zmiany dotyczą przeniesienia planu wydatków budżetowych między działami, rozdziałami i paragrafami zgodnie z klasyfikacją budżetową.

Projekt

z dnia 19 czerwca 2020 r.
Zatwierdzony przez

UCHWAŁA NR XVI/22/2020
Rady Gminy w Chojnicach

z dnia 30 czerwca 2020 r.

**w sprawie zmiany Uchwały Nr XII/188/2019 Rady Gminy w Chojnicach z dnia 20 grudnia 2019 roku
w sprawie przyjęcia Wieloletniej Prognozy Finansowej Gminy Chojnice.**

Na podstawie art. 18 ust. 2 pkt 15 ustawy z dnia 8 marca 1990 r. o samorządzie gminnym (t. j. Dz. U z 2020 r. poz. 713) oraz na podstawie art. 226, art. 228, art. 230 ust. 6 ustawy z dnia 27 sierpnia 2009 r. o finansach publicznych (t. j. Dz. U z 2019 r. poz. 869 z późn. zm.).

Rada Gminy
uchwała, co następuje:

§ 1. W Uchwale Nr XII/188/2019 Rady Gminy w Chojnicach z dnia 20 grudnia 2019 r. w sprawie przyjęcia Wieloletniej Prognozy Finansowej Gminy Chojnice dokonać następujących zmian:

- a) zmienić treść Załącznika Nr 1 składającego się z tabeli głównej, tabeli zawierającej wielkości informacyjne i kontrolne i nadać mu brzmienie jak w Załączniku Nr 1 do niniejszej Uchwały,
- b) zmienić treść załącznika Nr 2 – wykaz planowanych, realizowanych przedsięwzięć i nadać mu brzmienie jak w Załączniku Nr 2 do niniejszej Uchwały.

§ 2. Pozostała treść Uchwały pozostaje bez zmian.

§ 3. Uchwała wchodzi w życie z dniem podjęcia i podlega ogłoszeniu poprzez jej wywieszenie na tablicy ogłoszeń Urzędu Gminy w Chojnicach oraz zamieszczeniu w Biuletynie Informacji Publicznej.

Przewodniczący Rady

Ryszard Kontek

Wnioskodawca:

WÓJT GMINY CHOJNICE

/-/ dr inż. Zbigniew Szczepański

Projekt uchwały odpowiada przepisom prawa, stąd nie wnoszę uwag.

Z upoważnienia radcy prawnego
Władysława Rzepczyńskiego
aplikant radcowski
Mateusz Langowski
APL-BD-160014

Wieloletnia prognoza finansowa jednostki samorządu terytorialnego 1)

Załącznik Nr 1 do Uchwały Nr XVII/2020 Rady Gminy w Chojnicach z dnia 30.06.2020 r.

288

Wyszczególnienie	z tego:											w tym:	
	1	z tego:					z tego:					w tym:	
		111	112	113	114	115	1151	121	122	z tytułu dotacji oraz środków przeznaczonych na inwestycje	ze sprzedaży majątku		
Dochody ogółem x	Docho dy bieżące x	dochody z tytułu udziału we wpływach z podatku dochodowego od osób fizycznych	dochody z tytułu udziału we wpływach z podatku dochodowego od osób prawnych	z subwencji ogólnej	z tytułu dotacji i środków przeznaczonych na cele bieżące * 3)	pozostałe dochody bieżące 4)	z podatku od nieruchomości	Docho dy majątkowe x					
1	11	111	112	113	114	115	1151	12	121	122			
Wykonanie 2017	85 768 361,99	11 261 364,00	157 274,90	22 862 935,00	33 362 398,07	18 124 390,02	9 439 829,00	6 199 898,07	2 543 758,65	3 656 139,42			
Wykonanie 2018	93 763 985,00	13 170 221,00	167 037,00	23 083 584,00	33 147 442,20	17 950 261,80	9 127 200,00	6 245 439,00	729 813,00	5 663 958,00			
Plan 3 kw. 2019	108 821 799,00	14 980 000,00	158 230,00	23 167 727,00	25 909 168,00	31 812 358,00	10 203 523,00	12 794 316,00	2 329 078,00	10 465 238,00			
Wykonanie 2019	111 195 855,42	15 130 423,00	246 580,49	23 659 218,00	34 071 370,44	31 780 602,51	10 063 772,00	6 307 660,98	1 118 094,55	5 189 566,43			
2020	192 667 695,00	179 656 593,00	150 000,00	24 676 865,00	31 934 770,00	22 744 958,00	13 190 197,00	13 011 102,00	3 556 659,00	9 454 443,00			
2021	106 766 362,00	97 766 362,00	150 000,00	25 200 000,00	29 000 000,00	25 500 000,00	15 900 000,00	9 000 000,00	1 000 000,00	8 000 000,00			
2022	112 400 000,00	105 400 000,00	200 000,00	26 600 000,00	31 000 000,00	27 900 000,00	17 900 000,00	7 000 000,00	1 000 000,00	6 000 000,00			
2023	108 200 000,00	98 200 000,00	200 000,00	20 600 000,00	31 000 000,00	26 500 000,00	17 900 000,00	10 000 000,00	1 000 000,00	9 000 000,00			
2024	110 300 000,00	100 300 000,00	200 000,00	20 800 000,00	31 000 000,00	26 500 000,00	17 900 000,00	10 000 000,00	1 000 000,00	9 000 000,00			
2025	111 800 000,00	101 000 000,00	200 000,00	21 000 000,00	31 000 000,00	26 500 000,00	17 900 000,00	10 000 000,00	1 000 000,00	9 000 000,00			
2026	113 500 000,00	103 000 000,00	200 000,00	22 000 000,00	31 000 000,00	26 800 000,00	18 000 000,00	10 800 000,00	1 800 000,00	9 000 000,00			
2027	115 500 000,00	105 000 000,00	200 000,00	23 000 000,00	31 000 000,00	26 800 000,00	18 000 000,00	10 500 000,00	1 500 000,00	9 000 000,00			
2028	115 500 000,00	105 000 000,00	200 000,00	23 000 000,00	31 000 000,00	26 800 000,00	18 000 000,00	10 500 000,00	1 500 000,00	9 000 000,00			
2029	115 500 000,00	105 000 000,00	200 000,00	23 000 000,00	31 000 000,00	26 800 000,00	18 000 000,00	10 500 000,00	1 500 000,00	9 000 000,00			
2030	115 500 000,00	105 000 000,00	200 000,00	23 000 000,00	31 000 000,00	26 800 000,00	18 000 000,00	10 500 000,00	1 500 000,00	9 000 000,00			

2031	115 500 000,00	105 000 000,00	24 000 000,00	200 000,00	23 000 000,00	31 000 000,00	26 800 000,00	18 000 000,00	10 500 000,00	1 500 000,00	9 000 000,00
2032	115 500 000,00	105 000 000,00	24 000 000,00	200 000,00	23 000 000,00	31 000 000,00	26 800 000,00	18 000 000,00	10 500 000,00	1 500 000,00	9 000 000,00
2033	115 500 000,00	105 000 000,00	24 000 000,00	200 000,00	23 000 000,00	31 000 000,00	26 800 000,00	18 000 000,00	10 500 000,00	1 500 000,00	9 000 000,00

¹⁾ Wzrost może być skosowany także w układzie porównawczym, w którym poszczególne pozycje są przedstawione w kolumnach, a lata w wierszach

²⁾ Zgodnie z art. 227 ustawy z dnia 27 sierpnia 2009 r. o finansach publicznych (Dz. U. z 2019 r. poz. 869, 1622 i 1649), zwanej dalej „ustawą”, wieloletnia prognoza finansowa obejmuje okres robu budżetowego oraz co najmniej trzech kolejnych lat. W sytuacji dłuższego okresu prognozowania finansowego wzrost stosuje się dla lat wykazujących poza minimalny (dłużni) okres prognozy wyników z art. 227 ustawy

³⁾ W pozycji wykazuje się dochody o charakterze celowym, które jednostka otrzymuje od podmiotów zewnętrznych. W szczególności pozycja obejmuje dotacje celowe z budżetu państwa na zadania bezadze oraz dotacje i kroki na finansowanie wydatków budżetowych na realizację zadań finansowanych z udziałem środków, o których mowa w art. 5 ust. 1 pkt 2 i 3 ustawy. W pozycji nie wykazuje się natomiast dochodów zważanych ze szczególnym zasadami wykonywania budżetu jednostki wykonawczej, z odrębnych ustaw, o których mowa w art. 237 ust. 1 ustawy

⁴⁾ W pozycji wykazuje się przedziałe dochody budżetu w szczególności kwoty podatków i opłat lokalnych

Wyszczególnienie	z tego											w tym:		
	2	Wydaki bieżące x					Wydaki na obsługę długu x					w tym:		w tym:
		2.1	2.1.1	2.1.2	2.1.2.1	2.1.3	2.1.3.1	2.1.3.2	2.2	2.2.1	2.2.1.1			
Wydaki ogółem x		na wynagrodzenia i składki od nich naliczane	z tytułu poręczeń i gwarancji x	w tym: gwarancje i poręczenia podlegające wyłączeniu z limitu o którym mowa w art. 243 ustawy x	w tym: wydatki na obsługę długu x	odsieki i dyskonta podlegające wyłączeniu z limitu o którym mowa w art. 243 ustawy, w tym: nie dłuższym niż 90 dni po zakończeniu programu, projektu lub zadania i otrzymaniu zobowiązania	odsieb. i dyskonta podlegające wyłączeniu z limitu o którym mowa w art. 243 ustawy, z tytułu zobowiązań zaciągniętych na wkład krajowy, x	Wydaki majątkowe x						
lp	2	2.1	2.1.1	2.1.2	2.1.2.1	2.1.3	2.1.3.1	2.1.3.2	2.2	2.2.1	2.2.1.1			
Wykonanie 2017	94 204 847,30	76 966 528,70	21 664 637,59	0,00	0,00	632 279,28	0,00	0,00	17 238 318,60	14 452 877,60	2 785 441,00			
Wykonanie 2018	103 792 095,00	81 597 556,00	28 104 375,00	0,00	0,00	1 004 237,00	0,00	0,00	22 194 539,00	18 977 542,00	3 216 997,00			
Plan 3 kw. 2019	115 951 799,00	82 523 887,00	27 177 819,00	0,00	0,00	829 421,00	0,00	0,00	33 427 912,00	29 965 159,00	3 462 753,00			
Wykonanie 2019	105 927 798,27	85 172 999,24	26 289 451,30	0,00	0,00	1 008 096,77	0,00	0,00	20 754 799,03	19 855 783,29	899 015,74			
2020	177 532 981,00	103 293 628,00	34 036 483,00	819 348,00	0,00	900 000,00	0,00	0,00	74 239 353,00	64 918 478,00	16 712 198,00			
2021	102 200 000,00	82 200 000,00	36 000 000,00	445 217,00	0,00	500 000,00	0,00	0,00	20 000 000,00	15 000 000,00	5 000 000,00			
2022	108 824 398,00	98 624 398,00	36 200 000,00	163 840,00	0,00	500 000,00	0,00	0,00	10 200 000,00	9 200 000,00	1 000 000,00			
2023	103 280 000,00	85 280 000,00	36 800 000,00	137 971,00	0,00	500 000,00	0,00	0,00	18 000 000,00	17 000 000,00	1 000 000,00			
2024	110 926 438,00	85 850 000,00	36 800 000,00	392 140,00	0,00	500 000,00	0,00	0,00	25 076 438,00	17 000 000,00	8 076 438,00			
2025	107 000 000,00	88 500 000,00	37 000 000,00	289 789,00	0,00	500 000,00	0,00	0,00	18 500 000,00	17 000 000,00	1 500 000,00			
2026	109 500 000,00	89 500 000,00	37 300 000,00	254 169,00	0,00	500 000,00	0,00	0,00	20 000 000,00	18 000 000,00	2 000 000,00			
2027	114 350 000,00	86 850 000,00	37 500 000,00	254 169,00	0,00	500 000,00	0,00	0,00	27 500 000,00	25 500 000,00	2 000 000,00			
2028	115 500 000,00	88 000 000,00	37 500 000,00	254 169,00	0,00	200 000,00	0,00	0,00	27 500 000,00	25 500 000,00	2 000 000,00			
2029	115 500 000,00	88 000 000,00	37 500 000,00	254 169,00	0,00	100 000,00	0,00	0,00	27 500 000,00	25 500 000,00	2 000 000,00			
2030	115 500 000,00	88 000 000,00	37 500 000,00	254 169,00	0,00	100 000,00	0,00	0,00	27 500 000,00	25 500 000,00	2 000 000,00			
2031	115 500 000,00	88 000 000,00	37 500 000,00	254 169,00	0,00	100 000,00	0,00	0,00	27 500 000,00	25 500 000,00	2 000 000,00			
2032	115 500 000,00	88 000 000,00	37 500 000,00	254 169,00	0,00	100 000,00	0,00	0,00	27 500 000,00	25 500 000,00	2 000 000,00			
2033	115 500 000,00	88 000 000,00	37 500 000,00	254 169,00	0,00	100 000,00	0,00	0,00	27 500 000,00	25 500 000,00	2 000 000,00			

Wyszczególnienie	Wynik budżetu x	w tym:		Przychody budżetu x	Kredyty, pożyczki, emisja papierów wartościowych x	w tym:		Nadwyżka budżetowa z lat ubiegłych x 6)	z tego:		Wolne środki, o których mowa w art. 217 ust. 2 pkt 6 ustawy x	w tym:	
		Kwota prognozowanej nadwyżki budżetu przeznaczana na spłatę kredytów, pożyczek i wykup papierów wartościowych 5)	3			3 1	4		4 1	4 1 1		4 2	4 2 1
Lp			3										
Wykonanie 2017	-2 236 587,24			22 153 971,77	9 323 240,00			0,00	0,00	0,00	7 864 531,77		2 236 584,24
Wykonanie 2018	-10 028 110,00			25 879 222,00	10 900 000,00			0,00	43 125,00	0,00	9 984 985,00		9 984 985,00
Plan 3 kw. 2019	-7 130 000,00			12 500 000,00	7 900 000,00			0,00	2 530 000,00	0,00	4 600 000,00		4 600 000,00
Wykonanie 2019	5 268 057,15			7 962 637,24	2 100 000,00			0,00	0,00	0,00	5 862 637,24		0,00
2020	15 134 714,00			1 467 000,00	0,00			0,00	0,00	0,00	1 467 000,00		0,00
2021	4 566 362,00			10 831 714,00	0,00			0,00	0,00	0,00	0,00		0,00
2022	3 575 602,00			9 354 076,00	0,00			0,00	0,00	0,00	0,00		0,00
2023	4 920 000,00			7 076 438,00	0,00			0,00	0,00	0,00	0,00		0,00
2024	-626 438,00			7 076 438,00	0,00			0,00	0,00	0,00	0,00		0,00
2025	4 800 000,00			0,00	0,00			0,00	0,00	0,00	0,00		0,00
2026	4 000 000,00			0,00	0,00			0,00	0,00	0,00	0,00		0,00
2027	1 150 000,00			0,00	0,00			0,00	0,00	0,00	0,00		0,00
2028	0,00			0,00	0,00			0,00	0,00	0,00	0,00		0,00
2029	0,00			0,00	0,00			0,00	0,00	0,00	0,00		0,00
2030	0,00			0,00	0,00			0,00	0,00	0,00	0,00		0,00
2031	0,00			0,00	0,00			0,00	0,00	0,00	0,00		0,00
2032	0,00			0,00	0,00			0,00	0,00	0,00	0,00		0,00
2033	0,00			0,00	0,00			0,00	0,00	0,00	0,00		0,00

5) Inne przewidziane nadwyżki budżetowej wymaga określenia w objaśnieniach do wieloletniej prognozy finansowej

6) W pozycji należy ująć środki pieniężne znajdujące się na rachunku budżetu pochodzące z nadwyżek poprzednich budżetów łącznie z niewykorzystanymi środkami, o których mowa w art. 217 ust. 2 pkt 6 ustawy

Lp	z tego:			Rozchody budżetu x	z tego:			z tego:		
	4.4	w tym:			5	5.1	w tym:		w tym:	
		Splaty udzielonych pożyczek w latach ubiegłych x	na pokrycie deficytu budżetu x				Inne przychody niezwiązane z zaciągnięciem długu ^{*)}	na pokrycie deficytu budżetu x	Splaty rat kapitałowych kredytów i pożyczek oraz wykup papierów wartościowych x	łącznie kwota przypadających na dany rok kwot ustawowych wyłączeń z limitu spłaty zobowiązań x
Wykonanie 2017	4 966 200,00	4 966 200,00	0,00	4 966 200,00	4 966 200,00	4 966 200,00	0,00	0,00	0,00	0,00
Wykonanie 2018	4 994 237,00	4 994 237,00	0,00	4 994 237,00	4 994 237,00	4 994 237,00	0,00	0,00	0,00	0,00
Plan 3 kw. 2019	0,00	0,00	0,00	0,00	5 370 000,00	5 370 000,00	0,00	0,00	0,00	0,00
Wykonanie 2019	0,00	0,00	0,00	0,00	5 370 000,00	5 370 000,00	0,00	0,00	0,00	0,00
2020	0,00	0,00	0,00	0,00	16 601 714,00	5 770 000,00	0,00	0,00	0,00	0,00
2021	0,00	0,00	10 831 714,00	0,00	15 398 076,00	6 044 000,00	0,00	0,00	0,00	0,00
2022	0,00	0,00	9 354 076,00	0,00	12 929 678,00	5 853 240,00	0,00	0,00	0,00	0,00
2023	0,00	0,00	7 076 438,00	0,00	11 896 438,00	4 920 000,00	0,00	0,00	0,00	0,00
2024	0,00	0,00	7 076 438,00	626 438,00	6 450 000,00	6 450 000,00	0,00	0,00	0,00	0,00
2025	0,00	0,00	0,00	0,00	4 800 000,00	4 800 000,00	0,00	0,00	0,00	0,00
2026	0,00	0,00	0,00	0,00	4 000 000,00	4 000 000,00	0,00	0,00	0,00	0,00
2027	0,00	0,00	0,00	0,00	1 150 000,00	1 150 000,00	0,00	0,00	0,00	0,00
2028	0,00	0,00	0,00	0,00	0,00	0,00	0,00	0,00	0,00	0,00
2029	0,00	0,00	0,00	0,00	0,00	0,00	0,00	0,00	0,00	0,00
2030	0,00	0,00	0,00	0,00	0,00	0,00	0,00	0,00	0,00	0,00
2031	0,00	0,00	0,00	0,00	0,00	0,00	0,00	0,00	0,00	0,00
2032	0,00	0,00	0,00	0,00	0,00	0,00	0,00	0,00	0,00	0,00
2033	0,00	0,00	0,00	0,00	0,00	0,00	0,00	0,00	0,00	0,00

^{*)} W pozycji należy uwzględnić w szczególności przychody pochodzące z przywilejów majątku samorządu terytorialnego

Wyszczególnienie	Rozchody budżetu, z tego										w tym	Relacja zrównoważona wydatków bieżących, o której mowa w art. 242 ustawy
	łączna kwota przypadających na dany rok kwot uśrednionych wyliczeń z limitu spłaty zobowiązań ⁶⁾ w tym				z tego:							
	kwota wyłączeń z tytułu wcześniejszej spłaty zobowiązań, określonych w art. 243 ust. 3b ustawy	środkami nowego zobowiązania	wolnymi środkami, o których mowa w art. 217 ust. 2 pkt 6 ustawy	innymi środkami	Inne rozchody niezwiązane ze spłatą długu	Kwota długu ^z	kwota długu, którego planowana spłata dokonana się z wydatków ^x	Różnica między dochodami bieżącymi a wydatkami bieżącymi	Różnica między dochodami bieżącymi, skorygowanymi o środki ⁸⁾ a wydatkami bieżącymi			
5 1 1 3	5 1 1 3 1	5 1 1 3 2	5 1 1 3 3	5 2	6	6 1	7 1	7 2				
Wykonanie 2017	X	X	X	X	0,00	36 437 720,00	0,00	8 801 833,29	16 666 365,06			
Wykonanie 2018	X	X	X	X	0,00	42 257 240,00	0,00	5 920 990,00	15 905 975,00			
Plan 3 kw. 2019	X	X	X	X	0,00	44 787 240,00	0,00	13 503 596,00	18 103 596,00			
Wykonanie 2019	X	X	X	X	0,00	38 987 240,00	0,00	19 715 195,20	25 577 832,44			
2020	0,00	0,00	0,00	0,00	10 831 714,00	33 217 240,00	0,00	76 362 965,00	77 829 965,00			
2021	X	X	X	X	9 354 076,00	27 173 240,00	0,00	15 566 362,00	15 566 362,00			
2022	X	X	X	X	7 076 438,00	21 320 000,00	0,00	6 775 602,00	6 775 602,00			
2023	X	X	X	X	7 076 438,00	16 400 000,00	0,00	12 920 000,00	12 920 000,00			
2024	X	X	X	X	0,00	9 950 000,00	0,00	14 450 000,00	14 450 000,00			
2025	X	X	X	X	0,00	5 150 000,00	0,00	12 500 000,00	12 500 000,00			
2026	X	X	X	X	0,00	1 150 000,00	0,00	13 500 000,00	13 500 000,00			
2027	X	X	X	X	0,00	0,00	0,00	18 150 000,00	18 150 000,00			
2028	X	X	X	X	0,00	0,00	0,00	17 000 000,00	17 000 000,00			
2029	X	X	X	X	0,00	0,00	0,00	17 000 000,00	17 000 000,00			
2030	X	X	X	X	0,00	0,00	0,00	17 000 000,00	17 000 000,00			
2031	X	X	X	X	0,00	0,00	0,00	17 000 000,00	17 000 000,00			
2032	X	X	X	X	0,00	0,00	0,00	17 000 000,00	17 000 000,00			
2033	X	X	X	X	0,00	0,00	0,00	17 000 000,00	17 000 000,00			

6) Skorygowane o środki dotyczy określonego w art. 242 ustawy powiększenia w szczególności o przychody określone w art. 217 ust. 4 pkt 5 ustawy

Lp	Wskaźnik spłaty zobowiązań						8 1	8 2	8 3	8 3 1	8 4	8 4 1
	Relacja określona po lewej stronie nierówności we wzorze, o którym mowa w art 243 ust. 1 ustawy (po uwzględnieniu zobowiązań związków samorządu terytorialnego oraz po uwzględnieniu ustawowych wyłączeń przypadających na dany rok) ^x	Relacja określona po prawej stronie nierówności we wzorze, o którym mowa w art. 243 ust. 1 ustawy, ustalona dla danego roku (wskaźnik jednoroczny) ^x	Dopuszczalny limit spłaty zobowiązań określony po prawej stronie nierówności we wzorze, o którym mowa w art. 243 ustawy, po uwzględnieniu ustawowych wyłączeń, obliczony w oparciu o plan 3. kwartału roku poprzedzającego pierwszy rok prognozy (wskaźnik ustalony w oparciu o średnią arytmetyczną z poprzednich lat) ^x	Dopuszczalny limit spłaty zobowiązań określony po prawej stronie nierówności we wzorze, o którym mowa w art. 243 ustawy, po uwzględnieniu ustawowych wyłączeń, obliczony w oparciu o wykonanie roku poprzedzającego pierwszy rok prognozy (wskaźnik ustalony w oparciu o średnią arytmetyczną z poprzednich lat) ^x	Informacja o spełnieniu zobowiązań określonego w art. 243 ustawy, po uwzględnieniu zobowiązań związków samorządu terytorialnego oraz po uwzględnieniu ustawowych wyłączeń, obliczonego w oparciu o kwartałów roku poprzedzającego rok budżetowy ^x	Informacja o spełnieniu zobowiązań określonego w art. 243 ustawy, po uwzględnieniu zobowiązań związków samorządu terytorialnego oraz po uwzględnieniu ustawowych wyłączeń, obliczonego w oparciu o plan 3 kwartałów roku poprzedzającego rok budżetowy ^x						
Wykonanie 2017	0,00%	x	22,88%	x	x	x				x	x	
Wykonanie 2018	0,00%	x	14,13%	x	x	x				x	x	
Plan 3 kw. 2019	0,00%	20,46%	23,79%	x	x	x				x	x	
Wykonanie 2019	0,00%	29,28%	30,86%	x	x	x				x	x	
2020	5,07%	52,33%	54,74%	20,27%	22,62%	22,62%				TAK	TAK	
2021	10,16%	23,36%	24,82%	30,89%	33,24%	33,24%				TAK	TAK	
2022	8,76%	9,78%	11,12%	34,45%	36,81%	36,81%				TAK	TAK	
2023	8,27%	19,97%	21,46%	30,23%	30,23%	30,23%				TAK	TAK	
2024	10,72%	21,82%	23,28%	19,13%	19,13%	19,13%				TAK	TAK	
2025	7,99%	18,57%	x	18,62%	18,62%	18,62%				TAK	TAK	
2026	6,50%	19,44%	x	23,76%	25,02%	25,02%				TAK	TAK	
2027	2,57%	25,20%	x	23,61%	23,61%	23,61%				TAK	TAK	
2028	0,61%	23,24%	x	19,73%	19,73%	19,73%				TAK	TAK	
2029	0,48%	23,11%	x	19,72%	19,72%	19,72%				TAK	TAK	
2030	0,48%	23,11%	x	21,62%	21,62%	21,62%				TAK	TAK	
2031	0,48%	23,11%	x	22,07%	22,07%	22,07%				TAK	TAK	
2032	0,48%	23,11%	x	22,25%	22,25%	22,25%				TAK	TAK	
2033	0,48%	23,11%	x	22,90%	22,90%	22,90%				TAK	TAK	

Wyszczególnienie

Wyszczególnienie	Finansowanie programów, projektów lub zadań realizowanych z udziałem środków, o których mowa w art. 5 ust. 1 pkt 2 i 3 ustawy									
	w tym:		w tym:		w tym:		w tym:		w tym:	
	91	911	9111	92	921	9211	93	931	9311	9311
	Dochody bieżące na programy, projekty lub zadania finansowane z udziałem środków, o których mowa w art. 5 ust. 1 pkt 2 i 3 ustawy	Dolecia i środki o charakterze bieżącym na realizację programu, projektu lub zadania finansowanego z udziałem środków, o których mowa w art. 5 ust. 1 pkt 2 ustawy	środki określone w art. 5 ust. 1 pkt 2 ustawy	Dochody majątkowe na programy, projekty lub zadania finansowane z udziałem środków, o których mowa w art. 5 ust. 1 pkt 2 i 3 ustawy	Dochody majątkowe na programy, projekty lub zadania finansowane z udziałem środków, o których mowa w art. 5 ust. 1 pkt 2 ustawy	środki określone w art. 5 ust. 1 pkt 2 ustawy	Wydutki bieżące na programy, projekty lub zadania finansowane z udziałem środków, o których mowa w art. 5 ust. 1 pkt 2 i 3 ustawy	Wydutki bieżące na programy, projekty lub zadania finansowane z udziałem środków, o których mowa w art. 5 ust. 1 pkt 2 ustawy	Wydutki bieżące na programy, projekty lub zadania finansowane z udziałem środków, o których mowa w art. 5 ust. 1 pkt 2 ustawy	w tym:
Lp	91	911	9111	92	921	9211	93	931	9311	w tym:
Wykonanie 2017	104 438,00	104 438,00	0,00	2 328 043,00	100 932,00	100 932,00	104 438,00	119 369,18	94 691,00	
Wykonanie 2018	440 500,00	302 785,00	0,00	1 752 792,00	1 788 196,00	0,00	523 485,00	328 432,14	523 485,00	
Plan 3 kw 2019	183 446,00	183 446,00	183 446,00	5 492 883,00	5 492 883,00	4 140 470,00	199 899,00	199 899,00	183 446,00	
Wykonanie 2019	117 113,15	117 113,15	117 113,15	1 464 751,79	3 540 785,61	3 059 147,12	127 722,44	127 722,44	117 113,15	
2020	119 394,00	119 394,00	119 394,00	695 920,00	695 920,00	695 920,00	156 535,00	156 535,00	146 368,00	
2021	0,00	0,00	0,00	0,00	0,00	0,00	0,00	0,00	0,00	
2022	0,00	0,00	0,00	0,00	0,00	0,00	0,00	0,00	0,00	
2023	0,00	0,00	0,00	0,00	0,00	0,00	0,00	0,00	0,00	
2024	0,00	0,00	0,00	0,00	0,00	0,00	0,00	0,00	0,00	
2025	0,00	0,00	0,00	0,00	0,00	0,00	0,00	0,00	0,00	
2026	0,00	0,00	0,00	0,00	0,00	0,00	0,00	0,00	0,00	
2027	0,00	0,00	0,00	0,00	0,00	0,00	0,00	0,00	0,00	
2028	0,00	0,00	0,00	0,00	0,00	0,00	0,00	0,00	0,00	
2029	0,00	0,00	0,00	0,00	0,00	0,00	0,00	0,00	0,00	
2030	0,00	0,00	0,00	0,00	0,00	0,00	0,00	0,00	0,00	
2031	0,00	0,00	0,00	0,00	0,00	0,00	0,00	0,00	0,00	
2032	0,00	0,00	0,00	0,00	0,00	0,00	0,00	0,00	0,00	
2033	0,00	0,00	0,00	0,00	0,00	0,00	0,00	0,00	0,00	

Wyszczególnienie	Informacje uzupełniające o wybranych kategoriach finansowych									
	w tym:		z tego:				z tego:			
	Wydajki majątkowe na programy, projekty lub zadania finansowane z udziałem środków, o których mowa w art. 5 ust. 1 pkt 2 i 3 ustawy	Wydajki majątkowe na programy, projekty lub zadania finansowane z udziałem środków, o których mowa w art. 5 ust. 1 pkt 2 ustawy	Wydajki objęte limitem, o którym mowa w art. 226 ust. 3 pkt 4 ustawy	beżące	majątkowe	Wydajki bieżące na pokrycie ujemnego wyniku finansowego samodzielnego publicznego zakładu opieki zdrowotnej	Wydatki na spłatę zobowiązań przeliczanych w związku z likwidacją lub przekształceniem samodzielnego publicznego zakładu opieki zdrowotnej	Kwota zobowiązań z tytułu zobowiązań przez jednostkę samorządu terytorialnego przypadających do spłaty w danym roku budżetowym, podlegająca doliczeniu zgodnie z art. 244 ustawy x	Kwota zobowiązań wynikających z przejęcia przez jednostkę samorządu terytorialnego zobowiązań po likwidowanych i przekształcanych samorządowych osobach prawnych	
94	94.1	94.1.1	10.1.1	10.1.2	10.2	10.3	10.4	10.5		
lp										
Wykonanie 2017	2 827 939,00	2 827 939,00	0,00	0,00	0,00	0,00	0,00	0,00	0,00	
Wykonanie 2018	2 443 709,00	2 443 709,00	0,00	0,00	0,00	0,00	0,00	0,00	0,00	
Plan 3 kw. 2019	6 822 429,00	6 822 429,00	0,00	0,00	0,00	0,00	0,00	0,00	0,00	
Wykonanie 2019	4 739 960,36	4 739 960,36	0,00	0,00	0,00	0,00	0,00	0,00	0,00	
2020	1 052 311,00	1 052 311,00	21 584 540,00	0,00	21 584 540,00	0,00	0,00	0,00	0,00	
2021	200 000,00	200 000,00	12 472 800,00	0,00	12 472 800,00	0,00	0,00	0,00	0,00	
2022	0,00	0,00	0,00	0,00	0,00	0,00	0,00	0,00	0,00	
2023	0,00	0,00	0,00	0,00	0,00	0,00	0,00	0,00	0,00	
2024	0,00	0,00	0,00	0,00	0,00	0,00	0,00	0,00	0,00	
2025	0,00	0,00	0,00	0,00	0,00	0,00	0,00	0,00	0,00	
2026	0,00	0,00	0,00	0,00	0,00	0,00	0,00	0,00	0,00	
2027	0,00	0,00	0,00	0,00	0,00	0,00	0,00	0,00	0,00	
2028	0,00	0,00	0,00	0,00	0,00	0,00	0,00	0,00	0,00	
2029	0,00	0,00	0,00	0,00	0,00	0,00	0,00	0,00	0,00	
2030	0,00	0,00	0,00	0,00	0,00	0,00	0,00	0,00	0,00	
2031	0,00	0,00	0,00	0,00	0,00	0,00	0,00	0,00	0,00	
2032	0,00	0,00	0,00	0,00	0,00	0,00	0,00	0,00	0,00	
2033	0,00	0,00	0,00	0,00	0,00	0,00	0,00	0,00	0,00	

Informacje uzupełniające o wybranych kategoriach finansowych										
Wyszczególnienie	106	107	107.1	107.2	107.2.1	w tym:		107.3	108	109
						Wydaki zmniejszające dług	Wzrost(+)/spadek(-) kwoty długu wynikająca z operacji niekasowych (m.in. umorzenia, różnice kursowe)			
Wykonanie 2017	0,00	0,00	0,00	0,00	X	X		0,00	0,00	X
Wykonanie 2018	0,00	0,00	0,00	0,00	X	X		-86 243,00		X
Plan 3 kw. 2019	0,00	0,00	0,00	0,00	0,00	0,00		0,00	0,00	X
Wykonanie 2019	0,00	0,00	0,00	0,00	0,00	0,00		0,00	0,00	X
2020	5 770 000,00	0,00	0,00	0,00	0,00	0,00		0,00	0,00	0,00
2021	6 044 000,00	0,00	0,00	0,00	0,00	0,00		0,00	0,00	X
2022	5 853 240,00	0,00	0,00	0,00	0,00	0,00		0,00	0,00	X
2023	4 920 000,00	0,00	0,00	0,00	0,00	0,00		0,00	0,00	X
2024	6 450 000,00	0,00	0,00	0,00	0,00	0,00		0,00	0,00	X
2025	4 800 000,00	0,00	0,00	0,00	0,00	0,00		0,00	0,00	X
2026	4 000 000,00	0,00	0,00	0,00	0,00	0,00		0,00	0,00	X
2027	1 150 000,00	0,00	0,00	0,00	0,00	0,00		0,00	0,00	X
2028	0,00	0,00	0,00	0,00	0,00	0,00		0,00	0,00	X
2029	0,00	0,00	0,00	0,00	0,00	0,00		0,00	0,00	X
2030	0,00	0,00	0,00	0,00	0,00	0,00		0,00	0,00	X
2031	0,00	0,00	0,00	0,00	0,00	0,00		0,00	0,00	X
2032	0,00	0,00	0,00	0,00	0,00	0,00		0,00	0,00	X
2033	0,00	0,00	0,00	0,00	0,00	0,00		0,00	0,00	X

* Informacje zawarte w tej części wziętej z wewnętrznego prognozy finansowej w tym o spełnieniu przez 243 ustawy została automatycznie wygenerowane przez aplikację wskazaną przez Ministra Finansów, o której mowa w § 4 ust. 1, na podstawie danych historycznych oraz prognozowanych przez jednostkę samorządu terytorialnego. Automatycznie wyliczenia danych na podstawie kartotek historycznych i prognozowanych przez jednostkę samorządu terytorialnego dotyczą w szczególności: także pozycji 8 3 - 8 3 1 i pozycji z sekcji 12 w okresie dłuższym niż rok, na który zarezerwowano oraz planuje się zrealizację zobowiązania długie, informacje o wydatkach z tytułu niewymagalnych porzeżeń i gwarancji, wykraczających poza wspomniany okres, należy zamieścić w objaśnieniach do wewnętrznego prognozy finansowej.

Wykaz przedsięwzięć do WPF

234

Załącznik Nr 2 do Uchwały Nr XVII /2020 Rady Gminy w Chojnicach z dnia 30.06.2020 r.

kwoty w zł

L.p.	Nazwa i cel	Jednostka odpowiedzialna lub koordynująca	Okres realizacji		Łączne nakłady finansowe	Limit 2020	Limit 2021	Limit 2022	Limit 2023	Limit 2024
			Od	Do						
1	Wydatki na przedsięwzięcia ogółem (1.1+1.2+1.3)				34 755 340,00	12 472 800,00	0,00	0,00	0,00	0,00
1.a	- wydatki bieżące				0,00	0,00	0,00	0,00	0,00	0,00
1.b	- wydatki majątkowe				34 755 340,00	12 472 800,00	0,00	0,00	0,00	0,00
1.1	Wydatki na programy, projekty lub zadania związane z udziałem środków, o których mowa w art.5 ust.1 pkt 2 i 3 ustawy z dnia 27 sierpnia 2009 r. o finansach publicznych (Dz.U.Nr-157, poz.1240 z późn.zm.), z tego:				1 260 000,00	200 000,00	0,00	0,00	0,00	0,00
1.1.1	- wydatki bieżące				0,00	0,00	0,00	0,00	0,00	0,00
1.1.2	- wydatki majątkowe				1 260 000,00	200 000,00	0,00	0,00	0,00	0,00
1.1.2.1	Pomorskie Szlaki Kajakowe Meandry Brdy i Chociny - Pomorskie Szlaki Kajakowe Meandry Brdy i Chociny	Urząd Gminy w Chojnicach	2019	2021	1 260 000,00	200 000,00	0,00	0,00	0,00	0,00
1.2	Wydatki na programy, projekty lub zadania związane z umowami partnerstwa publiczno-prywatnego, z tego:				0,00	0,00	0,00	0,00	0,00	0,00
1.2.1	- wydatki bieżące				0,00	0,00	0,00	0,00	0,00	0,00
1.2.2	- wydatki majątkowe				0,00	0,00	0,00	0,00	0,00	0,00
1.3	Wydatki na programy, projekty lub zadania pozostałe (inne niż wymienione w pkt 1.1 i 1.2), z tego:				33 495 340,00	12 272 800,00	0,00	0,00	0,00	0,00
1.3.1	- wydatki bieżące				0,00	0,00	0,00	0,00	0,00	0,00
1.3.2	- wydatki majątkowe				33 495 340,00	12 272 800,00	0,00	0,00	0,00	0,00
1.3.2.1	Rozbudowa drogi gminnej Nr 236040G od wiaduktów nad linią kolejową do węzła Pawłowo - Rozbudowa drogi gminnej Nr 236040G od wiaduktów nad linią kolejową do węzła Pawłowo	Urząd Gminy w Chojnicach	2020	2021	14 740 000,00	7 000 000,00	0,00	0,00	0,00	0,00
1.3.2.2	Zagospodarowanie terenu plaży w miejscowości Swornegacie wraz z budową budynku WOPR - Zagospodarowanie terenu plaży w miejscowości Swornegacie wraz z budową budynku WOPR	Urząd Gminy w Chojnicach	2020	2021	3 059 040,00	1 059 040,00	0,00	0,00	0,00	0,00
1.3.2.3	Budowa remizy OSP Swornegacie - Budowa remizy OSP Swornegacie	Urząd Gminy w Chojnicach	2019	2020	1 900 000,00	1 900 000,00	0,00	0,00	0,00	0,00
1.3.2.4	Rozbudowa remizy OSP Ogorzeliny - Rozbudowa remizy OSP Ogorzeliny	Urząd Gminy w Chojnicach	2019	2020	720 000,00	720 000,00	0,00	0,00	0,00	0,00
1.3.2.5	Budowa ścieżki rowerowej Silno-Ostrowite (dokumentacja) - Budowa ścieżki rowerowej Silno-Ostrowite (dokumentacja)	Urząd Gminy w Chojnicach	2019	2020	2 023 800,00	2 023 800,00	0,00	0,00	0,00	0,00
1.3.2.6	Budowa ścieżki rowerowej Nowa Cerkiew-Lotyń (dokumentacja) - Budowa ścieżki rowerowej Nowa Cerkiew-Lotyń (dokumentacja)	Urząd Gminy w Chojnicach	2019	2020	36 700,00	36 700,00	0,00	0,00	0,00	0,00
1.3.2.7	Budowa ścieżki dydaktycznej Swornegacie (dokumentacja) - Budowa ścieżki dydaktycznej Swornegacie (dokumentacja)	Urząd Gminy w Chojnicach	2019	2020	30 000,00	30 000,00	0,00	0,00	0,00	0,00
1.3.2.8	Budowa ścieżki rowerowej na odcinku Ostrowite-Lichnowy - Budowa ścieżki rowerowej na odcinku Ostrowite-Lichnowy	Urząd Gminy w Chojnicach	2019	2020	45 000,00	45 000,00	0,00	0,00	0,00	0,00
1.3.2.9	Wykonanie dokumentacji projektowo-kosztorysowej budowy parkingu w Charzykowach między ul. Długa i Szkolną - Wykonanie dokumentacji projektowo-kosztorysowej budowy parkingu w Charzykowach między ul. Długa i Szkolną	Urząd Gminy w Chojnicach	2019	2020	28 000,00	28 000,00	0,00	0,00	0,00	0,00

L.p	Limit 2025	Limit 2026	Limit 2027	Limit zobowiązań
1	0,00	0,00	0,00	34 057 340,00
1.a	0,00	0,00	0,00	0,00
1.b	0,00	0,00	0,00	34 057 340,00
1.1	0,00	0,00	0,00	562 000,00
1.1.1	0,00	0,00	0,00	0,00
1.1.2	0,00	0,00	0,00	562 000,00
1.1.2.1	0,00	0,00	0,00	562 000,00
1.2	0,00	0,00	0,00	0,00
1.2.1	0,00	0,00	0,00	0,00
1.2.2	0,00	0,00	0,00	0,00
1.3	0,00	0,00	0,00	33 495 340,00
1.3.1	0,00	0,00	0,00	0,00
1.3.2	0,00	0,00	0,00	33 495 340,00
1.3.2.1	0,00	0,00	0,00	14 740 000,00
1.3.2.2	0,00	0,00	0,00	3 059 040,00
1.3.2.3	0,00	0,00	0,00	1 900 000,00
1.3.2.4	0,00	0,00	0,00	720 000,00
1.3.2.5	0,00	0,00	0,00	2 023 800,00
1.3.2.6	0,00	0,00	0,00	36 700,00
1.3.2.7	0,00	0,00	0,00	30 000,00
1.3.2.8	0,00	0,00	0,00	45 000,00
1.3.2.9	0,00	0,00	0,00	28 000,00

L.p.	Nazwa i cel	Jednostka odpowiedzialna lub koordynująca	Okres realizacji		Łączne nakłady finansowe	Limit 2020	Limit 2021	Limit 2022	Limit 2023	Limit 2024
			Od	Do						
1.3.2.10	Budowa ścieżki rowerowej wraz ze zjazdami na odcinku od ul. Pawłowskiej do ul. Parkowej w miejscowości Lichnowy - Budowa ścieżki rowerowej wraz ze zjazdami na odcinku od ul. Pawłowskiej do ul. Parkowej w miejscowości Lichnowy	Urząd Gminy w Chojnicach	2019	2020	380 000,00	380 000,00	0,00	0,00	0,00	0,00
1.3.2.11	Budowa ścieżki rowerowej wzdłuż ul. Ogorzeleńskiej na odcinku Lichnowy - Lichnowy Wybudowanie	Urząd Gminy w Chojnicach	2019	2020	900 000,00	900 000,00	0,00	0,00	0,00	0,00
1.3.2.12	Budowa dróg gminnych ul. Dębowej, ul. Sosnowej, ul. Kasztanowej w Chojniczkach etap II - Budowa dróg gminnych ul. Dębowej, ul. Sosnowej, ul. Kasztanowej w Chojniczkach etap II	Urząd Gminy w Chojnicach	2019	2020	3 100 000,00	3 100 000,00	0,00	0,00	0,00	0,00
1.3.2.13	Budowa mola w Charzykowach - Budowa mola w Charzykowach	Urząd Gminy w Chojnicach	2019	2020	1 500 000,00	1 500 000,00	0,00	0,00	0,00	0,00
1.3.2.14	20-Rozbudowa i przebudowa budynku Szkoły Podstawowej w Kłodawie wraz z infrastrukturą techniczną i zagospodarowaniem terenu oraz zakup pierwszego wyposażenia - Rozbudowa i przebudowa budynku Szkoły Podstawowej w Kłodawie wraz z infrastrukturą techniczną i zagospodarowaniem terenu oraz zakup pierwszego wyposażenia	Urząd Gminy w Chojnicach	2020	2021	5 000 000,00	2 500 000,00	2 500 000,00	0,00	0,00	0,00
1.3.2.15	20-Budowa parkingu pomiędzy ulicami Długa i Szkołną w miejscowości Charzykowy - 20-Budowa parkingu pomiędzy ulicami Długa i Szkołną w miejscowości Charzykowy	Urząd Gminy w Chojnicach	2020	2021	32 800,00	0,00	32 800,00	0,00	0,00	0,00

L.p.	Limit 2025	Limit 2026	Limit 2027	Limit zobowiązań
1.3.2.10	0,00	0,00	0,00	380 000,00
1.3.2.11	0,00	0,00	0,00	900 000,00
1.3.2.12	0,00	0,00	0,00	3 100 000,00
1.3.2.13	0,00	0,00	0,00	1 500 000,00
1.3.2.14	0,00	0,00	0,00	5 000 000,00
1.3.2.15	0,00	0,00	0,00	32 800,00

OBJAŚNIENIA WARTOŚCI PRZYJĘTYCH W WIELOLETNIEJ PROGNOZIE FINANSOWEJ NA LATA 2020-2027

DOCHODY

W 2020 roku dokonano zwiększenia planu dochodów budżetowych o kwotę **680.446,- zł**

w tym:

1. Plan dochodów bieżących zwiększa się o kwotę **662.069,- zł.**

z tytułu:

- Oświata i wychowanie
- Rodzina
- Gospodarka komunalna i ochrona środowiska

2. Dochody majątkowe zwiększa się o kwotę **18.377,-zł.**

z tytułu:

- Gospodarka komunalna i ochrona środowiska

PRZYCHODY

Nie dokonano zwiększenia planu przychodów.

Plan przychodów wynosi **1.467.000,- zł**

WYDATKI

1) Plan wydatków budżetowych zwiększa się o kwotę **680.446,- zł**

a) plan wydatków bieżących zwiększa się o kwotę **272.571,- zł**

z tytułu:

- Transport i łączność
- Administracja publiczna
- Oświata i wychowanie
- Gospodarka komunalna i ochrona środowiska
- Kultura i ochrona dziedzictwa narodowego
- Kultura fizyczna

b) plan wydatków majątkowych zwiększa się o kwotę **407.875,- zł**

z tytułu:

- Gospodarka komunalna i ochrona środowiska
- Kultura i ochrona dziedzictwa narodowego
- Kultura fizyczna

ROZCHODY

Nie dokonano zmiany planu rozchodów.

Plan rozchodów wynosi **16.601.714,- zł**

W kol. 2.1.2 wprowadzono kwotę poręczenia dla Zakładu Zagospodarowania Odpadów Nowy Dwór Sp. z o.o. w wysokości 2.542.061,- zł. Poręczenie wynika z umowy pożyczki zaciągniętej pomiędzy spółką a Narodowym Funduszem Ochrony Środowiska w celu sfinansowania projektu pn. „Rozbudowa Zakładu Zagospodarowania Odpadów Nowy Dwór Sp. z o.o.”.

Powyższe poręczenie udziela się do 30.06.2033 roku.

Pokrycie ewentualnej spłaty poręczenia pożyczki nastąpi z wydatków zaplanowanych w budżecie na lata 2024-2033 w wysokościach przypadających na raty do spłaty jak niżej:

2024 rok	-	254.169,- zł
2025 rok	-	254.169,- zł
2026 rok	-	254.169,- zł
2027 rok	-	254.169,- zł
2028 rok	-	254.169,- zł
2029 rok	-	254.169,- zł
2030 rok	-	254.169,- zł
2031 rok	-	254.169,- zł
2032 rok	-	254.169,- zł
2033 rok	-	254.540,- zł

Projekt

z dnia 22 czerwca 2020 r.

Zatwierdzony przez

**UCHWAŁA NR XVI/283/2020
Rady Gminy w Chojnicach**

z dnia 30 czerwca 2020 r.

w sprawie wyrażenia zgody na ustanowienie zastawu rejestrowego na udziałach Gminy Chojnice w Zakładzie Zagospodarowania Odpadów Nowy Dwór Sp. z o.o. w Nowym Dworze jako zabezpieczenia, z tytułu udzielonej przez Narodowy Fundusz Ochrony Środowiska i Gospodarki Wodnej w Warszawie, dotacji na rzecz tego Zakładu.

Na podstawie art. 18 ust. 1 ustawy z dnia 08 marca 1990 r. o samorządzie gminnym (t. j. Dz. U. z 2020 r. poz. 713) oraz art. 7 ust. 1 ustawy z dnia 6 grudnia 1996 r. o zastawie rejestrowym i rejestrze zastawów (t.j. Dz. U. z 2018 r. poz. 2017).

**Rada Gminy
uchwala, co następuje:**

§ 1. Wyraża się zgodę na ustanowienie na rzecz Narodowego Funduszu Ochrony Środowiska i Gospodarki Wodnej w Warszawie zastawu rejestrowego na 25495 (słownie: dwadzieścia pięć tysięcy czterysta dziewięćdziesiąt pięć) udziałów Gminy Chojnice w majątku Zakładu Zagospodarowania Odpadów Nowy Dwór Sp. z o.o. w Nowym Dworze, o wartości nominalnej po 50,00 zł (pięćdziesiąt złotych) każdy, tj. o łącznej wartości 1.274.750,- zł (słownie: jeden milion dwieście siedemdziesiąt cztery tysiące siedemset pięćdziesiąt złotych), jako zabezpieczenia udzielonej przez Narodowy Fundusz Ochrony Środowiska i Gospodarki Wodnej w Warszawie dotacji w kwocie 53.272.280,27 zł, na sfinansowanie projektu pn. „Rozbudowa Zakładu Zagospodarowania Odpadów Nowy Dwór Sp. z o.o.”.

§ 2. Upoważnia się Wójta Gminy Chojnice do ustanowienia wymienionego w § 1 zastawu rejestrowego i podpisania stosownej umowy zastawu rejestrowego na udziałach z Narodowym Funduszem Ochrony Środowiska i Gospodarki Wodnej w Warszawie.

§ 3. Wszelkie koszty związane z podpisaniem i zarejestrowaniem zastawu ponosi Zakład Zagospodarowania Odpadów Nowy Dwór Sp. z o.o. z siedzibą w Nowym Dworze.

§ 4. Wykonanie uchwały powierza się Wójtowi Gminy Chojnice.

§ 5. Uchwała wchodzi w życie z dniem podjęcia i podlega ogłoszeniu poprzez jej wywieszenie na tablicy ogłoszeń Urzędu Gminy w Chojnicach oraz zamieszczeniu w Biuletynie Informacji Publicznej.

Przewodniczący Rady

Ryszard Kontek

Wnioskodawca:

WÓJT GMINY CHOJNICE

/-/ Zbigniew Szczepański

Projekt uchwały odpowiada przepisom prawa, stąd nie wnoszę uwag.

Z upoważnienia radcy prawnego
Władysława Rzepczyńskiego
aplikant radcowski
Mateusz Łangowski
99 APL-BD-160014

Uzasadnienie

W związku z realizacją przez Zakład Zagospodarowania Odpadów Nowy Dwór Sp. z o.o. z siedzibą w Nowym Dworze Projektu pn. „Rozbudowa Zakładu Zagospodarowania Odpadów Nowy Dwór Sp. z o.o. , zachodzi konieczność zabezpieczenia wykonania umowy na zabezpieczenie kwoty dofinansowania 53.272.280,27 zł.

Jedną z form zabezpieczenia wymaganego przez NFOŚiGW w Warszawie jest zastaw rejestrowy na całości udziałów Gminy Chojnice w kapitale zakładowym Spółki.