

BR.0002.2.7.2021



XXVIII Sesja
Rady Gminy w Chojnicach
VIII kadencji
29 października 2021 r.

Spis treści

1. Zaproszenie
2. Porządek obrad
3. PODJĘCIE UCHWAŁY NR XXVIII/466/2021 Rady Gminy w Chojnicach z dnia 29 października 2021 r. w sprawie przyjęcia „Programu współpracy Gminy Chojnice z organizacjami pozarządowymi i innymi podmiotami, o których mowa w art. 3 ust. 3 ustawy z dnia 24 kwietnia 2003 roku o działalności pożytku publicznego i o wolontariacie na 2022 rok”.
4. PODJĘCIE UCHWAŁY NR XXVIII/467/2021 Rady Gminy w Chojnicach z dnia 29 października 2021 r. w sprawie wzoru deklaracji o wysokości opłaty za gospodarowanie odpadami komunalnymi.
5. PODJĘCIE UCHWAŁY NR XXVIII/468/2021 Rady Gminy w Chojnicach z dnia 29 października 2021 r. w sprawie wyrażenia zgody na sprzedaż lokalu mieszkalnego położonego w obrębie ewidencyjnym Angowice.
6. PODJĘCIE UCHWAŁY NR XXVIII/469/2021 Rady Gminy w Chojnicach z dnia 29 października 2021 r. w sprawie wyrażenia zgody na sprzedaż nieruchomości położonej w obrębie ewidencyjnym Silno.
7. PODJĘCIE UCHWAŁY NR XXVIII/470/2021 Rady Gminy w Chojnicach z dnia 29 października 2021 r. w sprawie uchwalenia „Programu gospodarowania mieszkaniowym zasobem Gminy Chojnice na lata 2021 – 2026”.
8. PODJĘCIE UCHWAŁY NR XXVIII/471/2021 Rady Gminy w Chojnicach z dnia 29 października 2021 r. w sprawie nadania nazwy ulicy w miejscowości Nowa Cerkiew.
9. PODJĘCIE UCHWAŁY NR XXVIII/472/2021 Rady Gminy w Chojnicach z dnia 29 października 2021 r. w sprawie nadania nazwy ulicy w miejscowości Chojniczki.
10. PODJĘCIE UCHWAŁY NR XXVIII/473/2021 Rady Gminy w Chojnicach z dnia 29 października 2021 r. w sprawie nadania nazwy ulicy w miejscowości Ogorzeliń.
11. PODJĘCIE UCHWAŁY NR XXVIII/474/2021 Rady Gminy w Chojnicach z dnia 29 października 2021 r. w sprawie zatwierdzenia Porozumienia – Umowy partnerskiej Nr FR/136/2021 z dnia 13 września 2021 r. zawartego pomiędzy Gminą Chojnice a Powiatem Chojnickim w sprawie współpracy przy realizacji zadania pn. "Budowa przejścia dla pieszych na drodze powiatowej nr 2642G w miejscowości Klawkowo”.
12. PODJĘCIE UCHWAŁY NR XXVIII/475/2021 Rady Gminy w Chojnicach z dnia 29 października 2021 r. w sprawie zmian w budżecie gminy na 2021 rok.
13. PODJĘCIE UCHWAŁY NR XXVIII/476/2021 Rady Gminy w Chojnicach z dnia 29 października 2021 r. w sprawie zmiany Uchwały Nr XXI/340/2020 Rady Gminy w Chojnicach z dnia 30 grudnia 2020 roku w sprawie przyjęcia Wieloletniej Prognozy Finansowej Gminy Chojnice.
14. PODJĘCIE UCHWAŁY NR XXVIII/477/2021 Rady Gminy w Chojnicach z dnia 29 października 2021 r. w sprawie udzielenia pomocy finansowej Gminie Białowieża.
15. PODJĘCIE UCHWAŁY NR XXVIII/478/2021 Rady Gminy w Chojnicach z dnia 29 października 2021 r. w sprawie udzielenia pomocy finansowej Powiatowi Chojnickiemu z przeznaczeniem na wykonanie dokumentacji projektowej rozbudowy drogi powiatowej Nr 2642G od Klawkowa do skrzyżowania z drogą gminną II etap.
16. PODJĘCIE UCHWAŁY NR XXVIII/479/2021 Rady Gminy w Chojnicach z dnia 29 października 2021 r. w sprawie określenia wysokości stawek podatku od środków transportowych.
17. PODJĘCIE UCHWAŁY NR XXVIII/480/2021 Rady Gminy w Chojnicach z dnia 29 października 2021 r. w sprawie wyrażenia woli objęcia udziałów w podwyższonym kapitale zakładowym Gminnego Zakładu Gospodarki Komunalnej Spółka z o.o. w Chojnicach.
18. PODJĘCIE UCHWAŁY NR XXVIII/481/2021 Rady Gminy w Chojnicach z dnia 29 października 2021 r. w sprawie ustalenia wysokości stawek i zwolnień w podatku od nieruchomości.
19. PODJĘCIE UCHWAŁY NR XXVIII/482/2021 Rady Gminy w Chojnicach z dnia 29 października 2021 r. w sprawie ustalenia dopłaty do taryfy za zbiorowe zaopatrzenie w wodę.

20. PODJĘCIE UCHWAŁY NR XXVIII/483/2021 Rady Gminy w Chojnicach z dnia 29 października 2021 r. w sprawie ustalenia dopłaty do taryfy za zbiorowe odprowadzanie ścieków.
21. PODJĘCIE UCHWAŁY NR XXVIII/484/2021 Rady Gminy w Chojnicach z dnia 29 października 2021 r. w sprawie wyboru metody ustalenia opłaty za gospodarowanie odpadami komunalnymi oraz ustalenia stawki tej opłaty dla nieruchomości, na których zamieszkują mieszkańcy.
22. PODJĘCIE UCHWAŁY NR XXVIII/485/2021 Rady Gminy w Chojnicach z dnia 29 października 2021 r. w sprawie zwolnień z podatku od nieruchomości budynków mieszkalnych lub ich części, w których zastosowano ekologiczne źródła ciepła.
23. PODJĘCIE UCHWAŁY NR XXVIII/486/2021 Rady Gminy w Chojnicach z dnia 29 października 2021 r. w sprawie obniżenia średniej ceny żyta dla celów podatku rolnego
24. Informacja o stanie realizacji zadań oświatowych w Gminie Chojnice za rok szkolny 2020/2021.
25. Ocena sytuacji w rolnictwie – funkcjonowanie podmiotów pracujących na rzecz rolnictwa.

Chojnice, 21.10.2021r.

BR.0002.2.7.2021

Pan/Pani

.....

.....

Na podstawie art. 20 ust. 1 ustawy z dnia 8 marca 1990 r. o samorządzie gminnym (Dz.U.2021.0.1372 t.j.) zwołuję XXVIII sesję Rady Gminy w Chojnicach VIII kadencji, która odbędzie się 29 października 2021 r. (piątek) o godz. 10:00 w siedzibie Starostwa Powiatowego w Chojnicach – sala konferencyjna nr 41.

Protokół z XXVII sesji Rady Gminy w Chojnicach znajduje się do wglądu w Biurze Rady – pokój nr 301.

W załączeniu przesyłam porządek obrad oraz materiały sesyjne.

Jednocześnie informuję, że posiedzenie wszystkich komisji stałych Rady Gminy w Chojnicach odbędzie się **27 października 2021 r. (środa) o godz. 9:00** w sali konferencyjnej Urzędu Gminy w Chojnicach.

Z poważaniem

Przewodniczący Rady Gminy

w Chojnicach

(-) Ryszard Kontek

Podstawa urlopową:

art. 25 ust. 3 ustawy z dnia 8 marca 1990 r. o samorządzie gminnym (Dz.U.2021.0.1372 t.j.)

a/a JD

Porządek obrad XXVIII sesji Rady Gminy w Chojnicach

1. Sprawy porządkowe:

- a) otwarcie sesji i stwierdzenie quorum,
- b) ustalenie sekretarza sesji,
- c) wprowadzenie ewentualnych zmian do porządku obrad,
- d) przyjęcie protokołu z XXVII sesji Rady Gminy.

2. Zgłaszanie interpelacji, wniosków i zapytań radnych.

3. Odpowiedzi na interpelacje, wnioski i zapytania.

4. Informacja z działalności Wójta w okresie międzysesyjnym.

5. **PODJĘCIE UCHWAŁY NR XXVIII/466/2021** Rady Gminy w Chojnicach z dnia 29 października 2021 r. w sprawie przyjęcia „Programu współpracy Gminy Chojnice z organizacjami pozarządowymi i innymi podmiotami, o których mowa w art. 3 ust. 3 ustawy z dnia 24 kwietnia 2003 roku o działalności pożytku publicznego i o wolontariacie na 2022 rok”.

6. **PODJĘCIE UCHWAŁY NR XXVIII/467/2021** Rady Gminy w Chojnicach z dnia 29 października 2021 r. w sprawie wzoru deklaracji o wysokości opłaty za gospodarowanie odpadami komunalnymi.

7. **PODJĘCIE UCHWAŁY NR XXVIII/468/2021** Rady Gminy w Chojnicach z dnia 29 października 2021 r. w sprawie wyrażenia zgody na sprzedaż lokalu mieszkalnego położonego w obrębie ewidencyjnym Angowice.

8. **PODJĘCIE UCHWAŁY NR XXVIII/469/2021** Rady Gminy w Chojnicach z dnia 29 października 2021 r. w sprawie wyrażenia zgody na sprzedaż nieruchomości położonej w obrębie ewidencyjnym Silno.

9. **PODJĘCIE UCHWAŁY NR XXVIII/470/2021** Rady Gminy w Chojnicach z dnia 29 października 2021 r. w sprawie uchwalenia „Programu gospodarowania mieszkaniowym zasobem Gminy Chojnice na lata 2021 – 2026”.

10. **PODJĘCIE UCHWAŁY NR XXVIII/471/2021** Rady Gminy w Chojnicach z dnia 29 października 2021 r. w sprawie nadania nazwy ulicy w miejscowości Nowa Cerkiew.

11. **PODJĘCIE UCHWAŁY NR XXVIII/472/2021** Rady Gminy w Chojnicach z dnia 29 października 2021 r. w sprawie nadania nazwy ulicy w miejscowości Chojniczki.

12. **PODJĘCIE UCHWAŁY NR XXVIII/473/2021** Rady Gminy w Chojnicach z dnia 29 października 2021 r. w sprawie nadania nazwy ulicy w miejscowości Ogorzeliny.

13. **PODJĘCIE UCHWAŁY NR XXVIII/474/2021** Rady Gminy w Chojnicach z dnia 29 października 2021 r. w sprawie zatwierdzenia Porozumienia – Umowy partnerskiej Nr FR/136/2021 z dnia 13 września 2021 r. zawartego pomiędzy Gminą Chojnice a Powiatem Chojnickim w sprawie współpracy przy realizacji zadania pn. "Budowa przejścia dla pieszych na drodze powiatowej nr 2642G w miejscowości Klawkowo".

- 14. PODJĘCIE UCHWAŁY NR XXVIII/475/2021** Rady Gminy w Chojnicach z dnia 29 października 2021 r. w sprawie zmian w budżecie gminy na 2021 rok.
- 15. PODJĘCIE UCHWAŁY NR XXVIII/476/2021** Rady Gminy w Chojnicach z dnia 29 października 2021 r. w sprawie zmiany Uchwały Nr XXI/340/2020 Rady Gminy w Chojnicach z dnia 30 grudnia 2020 roku w sprawie przyjęcia Wieloletniej Prognozy Finansowej Gminy Chojnice.
- 16. PODJĘCIE UCHWAŁY NR XXVIII/477/2021** Rady Gminy w Chojnicach z dnia 29 października 2021 r. w sprawie udzielenia pomocy finansowej Gminie Białowieża.
- 17. PODJĘCIE UCHWAŁY NR XXVIII/478/2021** Rady Gminy w Chojnicach z dnia 29 października 2021 r. w sprawie udzielenia pomocy finansowej Powiatowi Chojnickiemu z przeznaczeniem na wykonanie dokumentacji projektowej rozbudowy drogi powiatowej Nr 2642G od Klawkowa do skrzyżowania z drogą gminną II etap.
- 18. PODJĘCIE UCHWAŁY NR XXVIII/479/2021** Rady Gminy w Chojnicach z dnia 29 października 2021 r. w sprawie określenia wysokości stawek podatku od środków transportowych.
- 19. PODJĘCIE UCHWAŁY NR XXVIII/480/2021** Rady Gminy w Chojnicach z dnia 29 października 2021 r. w sprawie wyrażenia woli objęcia udziałów w podwyższonym kapitale zakładowym Gminnego Zakładu Gospodarki Komunalnej Spółka z o.o. w Chojnicach.
- 20. PODJĘCIE UCHWAŁY NR XXVIII/481/2021** Rady Gminy w Chojnicach z dnia 29 października 2021 r. w sprawie ustalenia wysokości stawek i zwolnień w podatku od nieruchomości
- 21. PODJĘCIE UCHWAŁY NR XXVIII/481/2021** Rady Gminy w Chojnicach z dnia 29 października 2021 r. w sprawie ustalenia wysokości stawek i zwolnień w podatku od nieruchomości.
- 22. PODJĘCIE UCHWAŁY NR XXVIII/482/2021** Rady Gminy w Chojnicach z dnia 29 października 2021 r. w sprawie ustalenia dopłaty do taryfy za zbiorowe zaopatrzenie w wodę.
- 23. PODJĘCIE UCHWAŁY NR XXVIII/483/2021** Rady Gminy w Chojnicach z dnia 29 października 2021 r. w sprawie ustalenia dopłaty do taryfy za zbiorowe odprowadzanie ścieków.
- 24. PODJĘCIE UCHWAŁY NR XXVIII/484/2021** Rady Gminy w Chojnicach z dnia 29 października 2021 r. w sprawie wyboru metody ustalenia opłaty za gospodarowanie odpadami komunalnymi oraz ustalenia stawki tej opłaty dla nieruchomości, na których zamieszkują mieszkańcy.
- 25. PODJĘCIE UCHWAŁY NR XXVIII/485/2021** Rady Gminy w Chojnicach z dnia 29 października 2021 r. w sprawie zwolnień z podatku od nieruchomości budynków mieszkalnych lub ich części, w których zastosowano ekologiczne źródła ciepła.
- 26. PODJĘCIE UCHWAŁY NR XXVIII/486/2021** Rady Gminy w Chojnicach z dnia 29 października 2021 r. w sprawie obniżenia średniej ceny żyta dla celów podatku rolnego.
- 27. Informacja o stanie realizacji zadań oświatowych w Gminie Chojnice za rok szkolny 2020/2021.**
- 28. Ocena sytuacji w rolnictwie – funkcjonowanie podmiotów pracujących na rzecz rolnictwa.**
- 29. Informacja Wójta i Przewodniczącego Rady Gminy w Chojnicach na temat oświadczeń majątkowych.**
- 30. Sprawy bieżące.**
- 31. Zakończenie obrad.**

Projekt

z dnia 20 października 2021 r.

Zatwierdzony przez

**UCHWAŁA NR XXVIII/466/2021
RADY GMINY W CHOJNICACH**

z dnia 29 października 2021 r.

w sprawie przyjęcia „Programu współpracy Gminy Chojnice z organizacjami pozarządowymi i innymi podmiotami, o których mowa w art. 3 ust. 3 ustawy z dnia 24 kwietnia 2003 roku o działalności pożytku publicznego i o wolontariacie na 2022 rok”

Na podstawie art. 18 ust. 2 pkt 15 ustawy z dnia 8 marca 1990 r. o samorządzie gminnym (t.j. Dz. U. z 2021 r. poz. 1372) oraz z art. 5a ust. 1 ustawy z dnia 24 kwietnia 2003 r. o działalności pożytku publicznego i o wolontariacie (t.j. Dz. U. z 2020 r. poz. 1057 z późn. zm.)

**Rada Gminy
uchwala, co następuje:**

§ 1. Przyjąć „Program współpracy Gminy Chojnice z organizacjami pozarządowymi i innymi podmiotami, o których mowa w art. 3 ust. 3 ustawy z dnia 24 kwietnia 2003 roku o działalności pożytku publicznego i o wolontariacie na 2022 rok” w brzmieniu stanowiącym załącznik do niniejszej uchwały.

§ 2. Wykonanie uchwały powierza się Wójtowi Gminy Chojnice.

§ 3. Uchwała wchodzi w życie z dniem podjęcia i podlega ogłoszeniu poprzez jej wywieszenie na tablicy ogłoszeń Urzędu Gminy w Chojnicach oraz zamieszczeniu w Biuletynie Informacji Publicznej.

Wnioskodawca:

WÓJT GMINY CHOJNICE

/-/dr inż. Zbigniew Szczepański

Przewodniczący Rady

Ryszard Kontek

Projekt uchwały odpowiada przepisom prawa, stąd nie wnoszę uwag.

Załącznik do Uchwały Nr XXVIII/466/2021
Rady Gminy w Chojnicach
z dnia 29.10.2021 r.

PROGRAM WSPÓŁPRACY
GMINY CHOJNICE Z ORGANIZACJAMI POZARZĄDOWYMI
I INNYMI PODMIOTAMI, O KTÓRYCH MOWA W ART. 3 UST. 3
USTAWY Z DNIA 24 KWIETNIA 2003 ROKU
O DZIAŁALNOŚCI POŻYTKU PUBLICZNEGO I O WOLONTARIACIE
NA 2022 ROK



Wprowadzenie

Prowadzenie przez samorząd gminy działalności we współpracy z organizacjami pozarządowymi oraz podmiotami, o których mowa w art. 3 ust. 3 *ustawy z dnia 24 kwietnia 2003 r. o działalności pożytku publicznego i o wolontariacie* (t.j. Dz.U. z 2020 r. poz. 1057 późn. zm.) prowadzącymi działalność pożytku publicznego jest realizacją konstytucyjnej zasady pomocniczości, która opiera się na założeniu, że zadania, które mogą być realizowane przez jednostkę nie powinny być realizowane przez państwo. Zgodnie z tą zasadą państwo przez swoje struktury powinno wykonywać tylko te zadania, które nie mogą być realizowane przez podmioty znajdujące się jak najbliżej obywatela. Takimi podmiotami są w szczególności organizacje pozarządowe. Podmioty te stanowią podstawę współczesnego społeczeństwa. Obie te struktury łączy wspólny cel, jakim jest zaspakajanie potrzeb mieszkańców. Przy czym w realizacji tego celu rola organizacji pozarządowych stale wzrasta. Co istotne, obserwuje się również wzrost współpracy władz publicznych ze strukturami organizacji pozarządowych. Działalność organizacji pozarządowych znacząco wpływa na rozwój gminy i jakość życia jej mieszkańców. Wiele dziedzin życia nie mogłoby dziś funkcjonować bez aktywności obywatelskiej. Wyrazem dążenia Gminy Chojnice do szerokiej współpracy z organizacjami pozarządowymi i podmiotami prowadzącymi działalność pożytku publicznego jest „Program współpracy Gminy Chojnice z organizacjami pozarządowymi oraz podmiotami, o których mowa w art. 3 ust. 3 *ustawy z dnia 24 kwietnia 2003 roku o działalności pożytku publicznego i o wolontariacie* na rok 2022”. Program reguluje współpracę pomiędzy Gminą Chojnice, a organizacjami pozarządowymi i podmiotami prowadzącymi działalność pożytku publicznego, określając zakres oraz formy tej współpracy. Pozwoli on na pobudzenie i wspieranie przez Gminę działalności tych organizacji i podmiotów oraz realizację przez nie zadań publicznych na rzecz społeczności lokalnej.

Program powstał we współpracy z organizacjami pozarządowymi działającymi na terenie Gminy Chojnice w ramach konsultacji społecznych.

Ileokroć w niniejszym programie jest mowa o:

- Ustawie – rozumie się przez to ustawę z dnia 24 kwietnia 2003 roku o działalności pożytku publicznego i o wolontariacie (t.j. Dz.U. z 2020 poz. 1057 późn. zm.);
- Organizacji pozarządowej – rozumie się przez to organizację pozarządową w myśl art. 3 ust. 2 ustawy;
- Innych podmiotach – rozumie się przez to podmioty wymienione w art. 3 ust. 3 ustawy;
- Programie – rozumie się przez to Program współpracy gminy Chojnice z organizacjami pozarządowymi oraz podmiotami, o których mowa w art. 3 ust 3 ustawy na rok 2022;
- Konkursie – rozumie się przez to otwarty konkurs ofert, o którym mowa w art. 11 ust. 2 i art. 13 ustawy;

- Dotacji - należy przez to rozumieć środki finansowe przeznaczone na zadania zlecone do realizacji organizacjom pozarządowym zgodnie z art. 127 ust. 1 pkt 1 lit. e, art. 151 ust. 1 oraz art. 221 ustawy z dnia 27 sierpnia 2009 roku o finansach publicznych (t.j. Dz.U. z 2021 poz. 305 późn. zm.)
- Wójcie - należy przez to rozumieć Wójta Gminy Chojnice.

Rozdział 1.

Cele programu

„Program współpracy Gminy Chojnice z organizacjami pozarządowymi oraz podmiotami, o których mowa w art. 3 ust. 3 *ustawy na rok 2022*” reguluje współdziałanie Gminy Chojnice z „trzecim sektorem”.

Celem głównym programu jest budowanie i umacnianie partnerstwa pomiędzy samorządem, a organizacjami pozarządowymi dla pełniejszego zaspokojenia potrzeb mieszkańców.

Celami szczegółowymi programu są:

1. kształtowanie poczucia odpowiedzialności mieszkańców gminy za lokalną wspólnotę oraz swoje otoczenie;
2. pobudzenie aktywności społeczności lokalnej, w tym inicjowanie nowatorskich działań;
3. zwiększenie udziału mieszkańców w rozwiązywaniu lokalnych problemów;
4. pełniejsze zaspokojenie potrzeb mieszkańców Gminy Chojnice;
5. większa efektywność realizowanych zadań publicznych przy wykorzystaniu synergiczności działań;
6. prezentacja dorobku sektora i promowanie jego osiągnięć;
7. uzupełnianie działań Gminy Chojnice w zakresie nieobjętym przez struktury samorządowe;
8. racjonalne wykorzystywanie środków publicznych.

Rozdział 2.

Partnerzy programu

1. Ze strony Gminy Chojnice w realizacji programu uczestniczą:

- a) Rada Gminy w Chojnicach – w zakresie kreowania polityki społecznej oraz ustalania priorytetowych zadań publicznych do wspólnej realizacji z organizacjami pozarządowymi,
- b) Wójt Gminy Chojnice – w zakresie realizacji tej polityki, współpracy z organizacjami pozarządowymi i innymi podmiotami, decydowania o przyznaniu im dotacji w ramach rocznego programu współpracy i innych form pomocy,
- c) Wydział Organizacyjny i Spraw Obywatelskich Urzędu Gminy w Chojnicach – w zakresie koordynowania całości współpracy, inicjowania wspólnych przedsięwzięć, utrzymywania bieżących, partnerskich kontaktów pomiędzy samorządem i organizacjami pozarządowymi i innymi podmiotami, doradztwa oraz przygotowania projektów rocznych programów współpracy,
- d) Gminne jednostki organizacyjne w zakresie bieżącej współpracy z organizacjami pozarządowymi i innymi podmiotami.

2. Ze strony organizacji pozarządowych i innych podmiotów, w realizacji programu uczestniczą:

- a) wszystkie organizacje i podmioty działające na terenie gminy Chojnice lub na rzecz jej mieszkańców:
- b) wszystkie organizacje prowadzące działalność pożytku publicznego, wyrażające wolę współpracy z Gminą Chojnice.

3. Bieżąca współpraca prowadzona jest za pośrednictwem pracowników Urzędu Gminy w Chojnicach odpowiedzialnych za poszczególne obszary.

Rozdział 3.

Zasady współpracy

Współpraca Gminy Chojnice z organizacjami pozarządowymi i innym podmiotami odbywa się na zasadach:

1. partnerstwa - oznaczającego, że strony ustalają zakres współpracy, uczestniczą w identyfikowaniu i definiowaniu problemów społecznych i zadań, wypracowaniu najlepszych sposobów ich realizacji, traktując się wzajemnie jako podmioty równoprawne w tych procesach;
2. pomocniczości - polegającej na wspieraniu działalności organizacji pozarządowych oraz umożliwieniu im realizacji zadań publicznych;
3. suwerenności stron - oznaczającej, że Gmina i organizacje podejmujące współpracę zachowują wzajemną autonomię i niezależność względem siebie;
4. uczciwej konkurencji - zakładającej kształtowanie przejrzystych zasad współpracy, opartych na równych i jawnych kryteriach wyboru realizatora zadania publicznego;
5. jawności i równego dostępu do informacji - zgodnie z którą organy samorządu Gminy udostępniają w sposób jawny i publiczny informacje o zamiarach i celach realizowanych zadań publicznych, w których możliwa jest współpraca z organizacjami pozarządowymi;

6. efektywności - w myśl, której Gmina wykorzystuje współpracę z organizacjami do efektywnej realizacji zadań publicznych.

Rozdział 4.

Formy współpracy

Współpraca Gminy Chojnice z organizacjami pozarządowymi i podmiotami, o których mowa w art. 3 ust. 3 ustawy odbywać się będzie w szczególności w formach:

- a) zlecenia organizacjom pozarządowym oraz podmiotom wymienionym w art. 3 ust. 3 ustawy realizacji zadań publicznych Gminy Chojnice na zasadach określonych w ww. ustawie, w formach:
 - powierzania wykonywania zadań publicznych wraz z udzieleniem dotacji na finansowanie ich realizacji,
 - wspierania takich zadań wraz z udzieleniem dotacji na dofinansowanie ich realizacji;
- b) zlecenia organizacjom realizacji zadań publicznych w trybie art. 19a ustawy;
- c) wzajemnego informowania się o planowanych kierunkach działalności i współdziałania w celu zharmonizowania tych kierunków;
- d) konsultowania z organizacjami pozarządowymi oraz podmiotami wymienionymi w art. 3 ust. 3 ustawy, odpowiednio do zakresu ich działania, projektów aktów normatywnych w dziedzinach dotyczących działalności statutowej tych organizacji, w szczególności poprzez zamieszczanie projektów aktów normatywnych na stronie internetowej Gminy Chojnice wraz z podaniem terminu, w którym organizacje i podmioty będą mogły składać opinie;
- e) konsultowania projektów aktów normatywnych dotyczących sfery zadań publicznych, o której mowa w art. 4 ustawy, z radami działalności pożytku publicznego, w przypadku ich utworzenia przez właściwe jednostki samorządu terytorialnego;
- f) tworzenia w miarę potrzeb przez organy Gminy wspólnych zespołów o charakterze doradczym i inicjatywnym, złożonych z przedstawicieli organizacji pozarządowych, podmiotów wymienionych w art. 3 ust. 3 ustawy, a także przedstawicieli właściwych organów Gminy oraz określanie przedmiotu ich działania;
- g) współpracy i udzielania pomocy w zakresie pozyskiwania środków finansowych z innych źródeł poprzez informowanie organizacji pozarządowych i podmiotów wymienionych w art. 3 ust. 3 ustawy o możliwości pozyskiwania takich środków oraz udzielania pomocy na wniosek zainteresowanej organizacji i podmiotu w zakresie wypełniania wniosków;

- h) umów o wykonanie inicjatyw lokalnych na zasadach określonych w ustawie oraz zgodnie z podjętą Uchwałą Rady Gminy;
- i) promocji działalności organizacji pozarządowych i podmiotów wymienionych w art. 3 ust. 3 ustawy poprzez zamieszczanie lub przekazywanie na wniosek organizacji lub podmiotu informacji dotyczących nowych inicjatyw realizowanych przez organizacje pozarządowe i inne podmioty, na stronie internetowej Gminy Chojnice lub w lokalnych mediach;
- j) pomocy w nawiązaniu przez organizacje pozarządowe i podmioty, o których mowa w art. 3 ust. 3 ustawy kontaktów ponadgminnych i międzynarodowych poprzez udzielanie rekomendacji organizacjom i podmiotom starającym się o nawiązanie kontaktów ponadgminnych i międzynarodowych;
- k) umów partnerstwa określonych w ustawie z dnia 6 grudnia 2006 r. o zasadach prowadzenia polityki rozwoju (t.j. Dz.U. z 2021 poz. 1057)
- l) pomocy, w miarę możliwości, w dostępie do lokali niezbędnych do prowadzenia działalności statutowej.

Rozdział 5.

Sposób realizacji programu

1. Zlecenie zadań publicznych organizacjom pozarządowym odbywa się na podstawie otwartego konkursu ofert, w trybach przewidzianych ustawą, chyba że przepisy odrębne przewidują inny tryb.
2. Szczegółowe zasady przeprowadzania konkursów, tryb oceny ofert oraz kontroli wykonania zadań publicznych określi Wójt w odrębnych dokumentach.
3. Informację o otwartym konkursie ofert podaje się do publicznej wiadomości w formie:
 - elektronicznej - na stronie internetowej gminy Chojnice: www.gminachojnice.com.pl oraz w BIP-ie Urzędu Gminy w Chojnicach;
 - tradycyjnej - na tablicach ogłoszeń w Urzędzie Gminy w Chojnicach.
4. Termin składania ofert nie może być krótszy niż 21 dni od dnia ukazania się ostatniego ogłoszenia, o którym mowa w pkt 3.
5. W uzasadnionych przypadkach, w zależności od potrzeb i możliwości finansowych Gminy, mogą być ogłaszane konkursy na realizację zadań publicznych, których nie uwzględniono w Programie.
6. Organizacje pozarządowe i inne podmioty mogą z własnej inicjatywy złożyć wniosek o realizację zadania publicznego zgodnie z art. 12 ustawy.
7. Niewykorzystane środki finansowe, pozostałe po dwukrotnym ogłoszeniu otwartego konkursu ofert na dane zadanie, mogą zostać przeznaczone na realizację zadań, w trybie art. 19a ustawy.

8. Na podstawie oferty organizacji pozarządowej lub innego podmiotu, Wójt Gminy Chojnice w trybie art. 19a ustawy, może zlecić wykonanie zadania publicznego o charakterze lokalnym z pominięciem otwartego konkursu ofert, jeśli spełnione będą łącznie następujące warunki:

- a) wysokość dofinansowania lub finansowania zadania publicznego nie przekroczy kwoty 10 000 zł;
- b) czas realizacji zadania nie przekroczy 90 dni;
- c) łączna kwota przekazana w ten sposób tej samej organizacji lub temu samemu podmiotowi w danym roku kalendarzowym nie przekroczy kwoty 20 000 zł;
- d) łączna kwota przekazana w tym trybie na realizację zadań publicznych przez wszystkie organizacje pozarządowe i inne podmioty nie przekroczy 20% dotacji zaplanowanych na 2022 rok.

9. Dotacje przekazane na podstawie zawartych umów nie mogą być wykorzystane na:

- a) dotowanie przedsięwzięć, które są dofinansowane z budżetu gminy lub jego funduszy celowych na podstawie przepisów szczególnych;
- b) budowę, zakup budynków lub lokali;
- c) działalność gospodarczą podmiotów prowadzących działalność pożytku publicznego;
- d) udzielanie pomocy finansowej osobom fizycznym lub prawnym;
- e) działalność polityczną i religijną;
- f) remont budynków;
- g) podatek od towarów i usług (jeżeli może być odzyskiwany na zasadach ogólnych);
- h) finansowanie kosztów niezwiązanych bezpośrednio z realizowanym zadaniem oraz kosztów stałych działalności podmiotu;
- i) zakupy inwestycyjne (których koszt wytworzenia lub nabycia przekracza kwotę 10.000 zł);
- j) pokrycie kosztów związanych z karami lub opłatami cywilnoprawnymi.

10. Do kosztów niekwalifikowanych, czyli takich, które nie mogą być rozliczane w ramach realizowanych zadań publicznych, należą:

- a) zakup gruntów;
- b) działalność gospodarcza;
- c) działalność partii politycznych;
- d) działalność związków zawodowych i organizacji pracodawców oraz samorządów zawodowych;
- e) działalność fundacji utworzonych przez partie polityczne.

11. Wykaz planowanych zadań publicznych przewidzianych w 2022 roku do realizacji we współpracy z organizacjami pozarządowymi określa Rozdział 8 Programu.

Rozdział 6.

Wysokość środków przeznaczonych na realizację Programu

1. Program finansowany będzie z budżetu Gminy Chojnice.
2. Wysokość środków finansowych planowanych do przeznaczenia na realizację programu w 2022 r. wynosi **585 000 zł**. Kwota ta jest szacunkowa i może ulec zmianie. Ostateczna wysokość środków przeznaczonych na realizację programu zostanie określona w Uchwale budżetowej Gminy Chojnice na 2022 rok.

Rozdział 7.

Zasady powoływania i działania komisji konkursowych do opiniowania ofert.

1. Komisja konkursowa powoływana jest w celu opiniowania ofert złożonych przez organizacje pozarządowe oraz inne podmioty w ramach ogłaszanych przez Wójta Gminy Chojnice otwartych konkursów ofert.
2. W skład komisji konkursowej wchodzi przedstawiciele Wójta Gminy Chojnice oraz osoby reprezentujące organizacje pozarządowe lub inne podmioty, z wyłączeniem osób reprezentujących organizacje pozarządowe lub inne podmioty biorące udział w konkursie.
3. Komisja konkursowa liczy co najmniej 5 osób, w tym co najmniej jedna reprezentująca organizacje pozarządowe lub inne podmioty.
4. Komisja konkursowa może działać bez udziału osób wskazanych przez organizacje pozarządowe lub inne podmioty, jeżeli:
 - 1) żadna organizacja pozarządowa lub inny podmiot nie wskaże osób do składu komisji konkursowej lub
 - 2) wskazane osoby nie wezmą udziału w pracach komisji konkursowej lub
 - 3) wszystkie powołane w skład komisji konkursowej osoby reprezentują organizacje pozarządowe lub inne podmioty biorące udział w konkursie.
5. Informacja o naborze na członków komisji konkursowych z organizacji pozarządowych i innych podmiotów zostanie zamieszczona:
 - na stronie Gminy www.gminachojnice.com.pl oraz w BIP-ie Urzędu Gminy w Chojnicach
 - na tablicy ogłoszeń Urzędu Gminy w Chojnicach.
6. Wójt powołuje komisję konkursową i wybiera przedstawicieli organizacji pozarządowych oraz innych podmiotów spośród zgłoszonych kandydatur.

7. Do członków komisji konkursowej biorących udział w opiniowaniu ofert stosuje się przepisy ustawy z dnia 14 czerwca 1960 - Kodeks postępowania administracyjnego (t.j. Dz. U. z 2021 r. poz. 735) dotyczące wyłączenia pracownika.

8. Złożone oferty przed przekazaniem do komisji konkursowej podlegają wstępnej ocenie formalnej przez pracownika odpowiedzialnego merytorycznie za realizację zadań publicznych.

9. Na pierwszym posiedzeniu komisja wybiera ze swojego grona Przewodniczącego, który kieruje pracą Komisji.

10. Obsługę administracyjno – biurową komisji zapewnia pracownik z Wydziału Organizacyjnego i Spraw Obywatelskich, będący równocześnie członkiem komisji.

11. W ocenie oferty złożonej w konkursie nie może brać udziału osoba, której powiązania ze składanym jej podmiotem mogą budzić zastrzeżenia co do jej bezstronności.

12. Komisja konkursowa, w ramach wykonywanej pracy:

- ocenia oferty pod względem formalnym;
- ocenia oferty pod względem merytorycznym;

13. Przy rozpatrywaniu ofert komisja konkursowa, kierować się będzie kryteriami opisanymi w ogłoszeniu o konkursie, które opracowane zostaną na podstawie art. 15 ust. 1 ustawy.

14. Komisja konkursowa dokumentuje swoją pracę w formie pisemnej.

15. Komisja ocenia złożone wnioski i wypracowuje wspólne stanowisko, przedstawiając je Wójtowi w formie protokołu z propozycją wysokości przyznania dotacji, biorąc pod uwagę wielkość środków określonych dla danego zadania w Programie.

16. Opinia komisji nie jest wiążąca dla Wójta, który dokonuje wyboru najkorzystniejszych ofert wraz z decyzją o wysokości przyznanej dotacji w drodze Zarządzenia.

17. Za udział w posiedzeniach komisji jej członkom nie przysługuje wynagrodzenie ani zwrot kosztów podróży.

18. Wyniki konkursu będą podane do publicznej wiadomości:

- na stronie internetowej gminy www.gminachojnice.com.pl,
- w BIP Urzędu Gminy w Chojnicach,
- na tablicy ogłoszeń Urzędu Gminy.

Rozdział 8.

Zakres przedmiotowy i priorytetowe zadania publiczne do realizacji w 2022 roku

1. Przedmiotem współpracy Gminy Chojnice z organizacjami pozarządowymi i innymi podmiotami jest realizacja zadań publicznych, o których mowa w art. 4 ust. 1 ustawy.

2. Do zaplanowanych na 2022 rok zadań priorytetowych do realizacji we współpracy z organizacjami pozarządowymi należy wspieranie i upowszechnianie:

- 1) kultury, sztuki, ochrony dóbr kultury i dziedzictwa narodowego;
- 2) wspierania i upowszechniania kultury fizycznej;
- 3) działalności wspomagająca rozwój wspólnot i społeczności lokalnych;
- 4) ekologii i ochrony zwierząt oraz ochrony dziedzictwa przyrodniczego;
- 5) ratownictwa i ochrony ludności.

3. Szczegółowy opis zakresu zadań priorytetowych na 2022 r. został podany w załącznikach od 1 do 5 programu współpracy.

4. Przy realizacji zadania organizacja zobowiązana jest stosować zasady wynikające z ustawy z dnia 19 lipca 2019 r. o zapewnianiu dostępności osobom ze szczególnymi potrzebami (t.j. Dz. U. z 2019 r. poz. 1062).

5. Rekomenduje się wskazanie alternatywnego sposobu realizacji zadania publicznego w przypadku ograniczeń spowodowanych zagrożeniami, np. pandemią COVID-19

Rozdział 9.

Ocena realizacji programu

1. Wójt dokonuje na bieżąco kontroli i oceny realizacji zadania wspieranego lub powierzanego organizacji pozarządowej lub innemu podmiotowi na zasadach określonych w ustawie.

2. Mierniki efektywności programu w oparciu o złożone sprawozdania przez organizacje pozarządowe oraz inne podmioty:

- a) liczba przeprowadzonych otwartych konkursów ofert;
- b) liczba ofert złożonych w danym konkursie;
- c) liczba zawartych umów na realizację zadań publicznych w oparciu o otrzymaną dotację;
- d) liczba organizacji pozarządowych oraz innych podmiotów podejmujących zadania publiczne na rzecz społeczności lokalnej w oparciu o otrzymaną dotację;
- e) liczba organizacji pozarządowych oraz innych podmiotów podejmujących zadania publiczne na rzecz społeczności lokalnej po raz pierwszy w oparciu o otrzymaną dotację;
- f) wysokość środków finansowych przeznaczonych z budżetu Gminy Chojnice na realizację poszczególnych zadań ogółem ;
- g) liczba zadań zleconych w trybie art. 19a ustawy.

3. Wójt składa Radzie Gminy w Chojnicach oraz publikuje w BIP sprawozdanie z realizacji programu, przygotowane przez Wydział Organizacyjny i Spraw Obywatelskich Urzędu Gminy w Chojnicach, w terminie do dnia 31 maja 2023 roku.

Rozdział 10

Okres realizacji programu

Gmina Chojnice realizuje zadania publiczne we współpracy z podmiotami prowadzącymi działalność pożytku publicznego na podstawie rocznego programu współpracy i działania te obejmują rok kalendarzowy 2022.

Rozdział 11.

Postanowienia końcowe oraz informacja o sposobie tworzenia programu i o przebiegu konsultacji

1. Roczny program współpracy uchwalany jest do dnia 30 listopada roku poprzedzającego okres jego obowiązywania po przeprowadzeniu konsultacji z organizacjami pozarządowymi oraz innymi podmiotami działającymi na terenie Gminy Chojnice.

2. Szczegółowy sposób przeprowadzania konsultacji określa Uchwała nr XL/591/10 Rady Gminy w Chojnicach z dnia 29 września 2010 roku „w sprawie określenia szczegółowego sposobu konsultowania z organizacjami pozarządowymi i podmiotami wymienionymi w art. 3 ust. 3 ustawy o działalności pożytku publicznego i o wolontariacie projektów aktów prawa miejscowego w dziedzinach dotyczących działalności statutowej tych organizacji”

3. Gmina Chojnice prowadziła w dniach od 28.09.2021 r. do 12.10.2021 r. konsultacje społeczne. W trakcie przeprowadzonych konsultacji nie wpłynęły żadne uwagi dotyczące Programu współpracy Gminy Chojnice z organizacjami pozarządowymi i innymi podmiotami, o których mowa w art. 3 ust. 3 ustawy na 2022 rok.

Załącznik Nr 1 do Programu Współpracy

ZADANIA Z ZAKRESU KULTURY, SZTUKI, OCHRONY DÓBR KULTURY I DZIEDZICTWA NARODOWEGO

NAZWA ZADANIA	Planowana wysokość środków finansowych przeznaczonych na dotacje w 2022 roku
Organizacja „Inscenizacji Szarzy 18 Pułku Ułanów Pomorskich pod Krojantami z dnia 1.IX.1939 r.”	180 000,- zł
Organizacja innych imprez kulturalnych, koncertów, warsztatów, i wychowanie przez sztukę dzieci i młodzieży	50 000,- zł

--	--

Załącznik Nr 2 do Programu Współpracy

ZADANIA Z ZAKRESU WSPIERANIA I UPOWSZECHNIANIA KULTURY FIZYCZNEJ

NAZWA ZADANIA	Planowana wysokość środków finansowych przeznaczonych na dotacje w 2022 roku
Organizacja i koordynacja przedsięwzięć sportowych o zasięgu gminnym i ponadgminnym dla dzieci, młodzieży i dorosłych z terenu gminy Chojnice	225 000,- zł
Szkolenie dzieci i młodzieży w żeglarstwie lodowym i żeglarstwie letnim	60 000,- zł
Organizacja innych form aktywnego wypoczynku dla mieszkańców Gminy Chojnice ze szczególnym uwzględnieniem dzieci i młodzieży	10 000,- zł
Organizacja zajęć sportowo – rehabilitacyjnych dla osób niepełnosprawnych	15 000,- zł

Załącznik Nr 3 do Programu Współpracy

ZADANIA Z ZAKRESU DZIAŁALNOŚCI WSPOMAGAJĄCEJ ROZWÓJ WSPÓLNOT I SPOŁECZNOŚCI LOKALNYCH

NAZWA ZADANIA	Planowana wysokość środków finansowych przeznaczonych na dotacje w 2022 roku
Działania aktywizujące mieszkańców gminy poprzez organizację warsztatów, konkursów, festynów, spotkań, imprez kulturalnych, koncertów.	20 000,- zł

ZADANIA Z ZAKRESU EKOLOGII I OCHRONY ZWIERZĄT ORAZ OCHRONY DZIEDZICTWA PRZYRODNICZEGO

NAZWA ZADANIA	Planowana wysokość środków finansowych przeznaczonych na dotacje w 2022 roku
Podnoszenie świadomości ekologicznej mieszkańców gminy Chojnice poprzez edukację ekologiczną poprzez:	
- organizację wydarzeń, warsztatów, konkursów, imprez i festynów, których głównym celem będzie, promowanie postaw proekologicznych i przekazywanie wiedzy na temat ochrony środowiska (wydarzenia mogą mieć charakter wirtualny);	5 000,-
- wydawanie publikacji w postaci drukowanej lub innych technik zapisu obrazu i dźwięku, służących upowszechnianiu i podnoszeniu świadomości proekologicznej;	5 000,-
- działania mające na celu ochronę pszczół oraz zachowanie i tworzenie naturalnych pożytków pszczelich poprzez m.in. urządzenie łąk kwiatnych i sadzenie drzew/krzewów miododajnych w tym działania promocyjne, edukacyjne, czy informacyjne, a także chroniące dobrostan pszczół.	5 000,-

ZADANIA Z ZAKRESU RATOWNICTWA I OCHRONY LUDNOŚCI

NAZWA ZADANIA	Planowana wysokość środków finansowych przeznaczonych na dotacje w 2022 roku
<p>Pierwsza pomoc przedmedyczna</p> <p>– organizowanie warsztatów szkoleniowo– edukacyjnych mający na celu przeszkolenie dzieci i młodzieży w zakresie udzielania pierwszej pomocy przedmedycznej z uwzględnieniem specyfikacji wypadków w rolnictwie i gospodarstwach indywidualnych, i/lub działania w kierunku propagowania ratownictwa medycznego wśród osób starszych, w szczególności tych, których stan zdrowia utrudnia codzienne funkcjonowanie.</p>	<p>10 000,- zł</p>

Uzasadnienie

Mając na uwadze zapisy ustawy z dnia 13 września 1996 r. o utrzymaniu czystości i porządku w gminach (t.j. Dz. U z 2021 r. poz. 888 z późn. zm.), Rada Gminy uwzględniając obowiązujące przepisy prawa i prawidłowość naliczania wysokości opłaty za gospodarowanie odpadami komunalnymi określa w drodze uchwały między innymi wzór deklaracji o wysokości opłaty za gospodarowanie odpadami komunalnymi składanej przez właścicieli nieruchomości.

Projekt

z dnia 21 października 2021 r.
Zatwierdzony przez

**UCHWAŁA NR XXVIII/467/2021
RADY GMINY W CHOJNICACH**

z dnia 29 października 2021 r.

w sprawie wzoru deklaracji o wysokości opłaty za gospodarowanie odpadami komunalnymi

Na podstawie art. 18 ust. 2 pkt 15 w związku z art. 40 ust. 1 i art. 41 ust.1 ustawy z 8 marca 1990 r. o samorządzie gminnym (t.j. Dz. U. z 2021 r. poz. 1372) oraz art. 6n ustawy z dnia 13 września 1996 r. o utrzymaniu czystości i porządku w gminach (t.j. Dz. U. z 2021 r. poz. 888 z późn. zm.)

**Rada Gminy
uchwała, co następuje**

§ 1. 1. Określa się wzór deklaracji „DO-1” o wysokości opłaty za gospodarowanie odpadami komunalnymi, składanej przez właścicieli nieruchomości, na których zamieszkują mieszkańcy, położonych w Gminie Chojnice, obejmujący objaśnienia dotyczące sposobu jej wypełniania oraz pouczenie, że deklaracja stanowi podstawę do wystawienia tytułu wykonawczego - stanowiący załącznik nr 1 do niniejszej uchwały.

2. Ustala się następujące terminy złożenia deklaracji, o której mowa w § 1:

- 1) w ciągu 14 dni od dnia zamieszkania na danej nieruchomości pierwszego mieszkańca lub powstania na danej nieruchomości odpadów komunalnych,
- 2) w terminie do 10 dnia miesiąca następującego po miesiącu w którym nastąpiła zmiana wpływająca na zmianę wysokości opłaty.

3. Miejscem składania deklaracji jest Urząd Gminy Chojnice, ul. 31 Stycznia 56a, 89-600 Chojnice.

§ 2. 1. Deklaracja, o której mowa w § 1 uchwały może być składana za pomocą środków komunikacji elektronicznej, z zachowaniem wskazanych warunków i trybu ich składania zgodnie z zapisami ust. 2,3 i 4 niniejszego paragrafu.

2. Format elektroniczny deklaracji o której mowa w § 1 uchwały określa się jako format danych XML zgodny z centralnym repozytorium wzorów dokumentów elektronicznych, o którym mowa w przepisach o informatyzacji oraz z układem informacji i powiązań między nimi wynikającymi ze wzoru deklaracji.

3. Deklaracje należy składać za pomocą elektronicznej skrzynki podawczej Urzędu Gminy Chojnice dostępnej pod adresem bip.gminachojnice.com.pl, przy wykorzystaniu Elektronicznej Platformy Usług Administracji Publicznej.

4. Deklaracja, o której mowa w pkt 1 może być podpisywana:

- 1) bezpiecznym podpisem elektronicznym weryfikowanym za pomocą ważnego kwalifikowanego certyfikatu w rozumieniu przepisów ustawy z dnia 5 września 2016 r. o usługach zaufania oraz identyfikacji elektronicznej (t.j. Dz. U. z 2021 r. poz. 1797) lub

2) podpisem potwierdzonym profilem zaufanym Elektronicznej Platformy Usług Administracji Publicznej, w rozumieniu ustawy z dnia 17 lutego 2005 r. o informatyzacji działalności podmiotów realizujących zadania publiczne (t.j. Dz. U. z 2021 r. poz. 670 z późn. zm.).

§ 3. Wykonanie uchwały powierza się Wójtowi Gminy Chojnice.

§ 4. Traci moc uchwała:

1) uchwała nr XVIII/316/2020 Rady Gminy w Chojnicach z dnia 25 września 2020 r. w sprawie wzoru deklaracji o wysokości opłaty za gospodarowanie odpadami komunalnymi (Dz.Urz. Woj. Pomorskiego z 2020r., poz. 4226).

2) uchwała nr XX/335/2020 Rady Gminy w Chojnicach z dnia 27 listopada 2020 r. w sprawie zmiany uchwały nr XVIII/316/2020 Rady Gminy w Chojnicach z dnia 25 września 2020 r. w sprawie wzoru deklaracji o wysokości opłaty za gospodarowanie odpadami komunalnymi (Dz.Urz. Woj. Pomorskiego z 2020r., poz.5281).

§ 5. Uchwała podlega ogłoszeniu w Dzienniku Urzędowym Województwa Pomorskiego i wchodzi w życie od 1 stycznia 2022 r.

WNIOSKODAWCA

Wójt Gminy Chojnice

/-/ dr inż. Zbigniew Szczepański

Przewodniczący Rady

Ryszard Kontek

Projekt uchwały odpowiada przepisom prawa, stąd nie wnoszę uwag.

**DO-1 DEKLARACJA O WYSOKOŚCI OPŁATY ZA GOSPODAROWANIE ODPADAMI KOMUNALNYMI -
nieruchomości, na których zamieszkują mieszkańcy**

Podstawa prawna:	Ustawa z dnia 13 września 1996 r. o utrzymaniu czystości i porządku w gminach (t.j. Dz. U. z 2021 r. poz. 888 z późn. zm.).		
Składający:	Formularz przeznaczony jest dla właścicieli nieruchomości, współwłaścicieli, użytkowników wieczystych oraz jednostek organizacyjnych i osób posiadających nieruchomość w zarządzie lub użytkowaniu, a także innych podmiotów władających nieruchomością, na której zamieszkują mieszkańcy w rozumieniu ustawy o utrzymaniu czystości i porządku w gminach.		
Termin składania:	14 dni od dnia zamieszkania na nieruchomości pierwszego mieszkańca / w terminie do 10 dnia miesiąca następującego po miesiącu w którym nastąpiła zmiana wpływająca na zmianę wysokości opłaty.		
Miejsce składania: Urząd Gminy w Chojnicach, ul. 31 Stycznia 56a, 89-600 Chojnice. Organ właściwy do przyjęcia deklaracji: Wójt Gminy Chojnice.			
A. OBOWIĄZEK ZŁOŻENIA DEKLARACJI			
1. Okoliczności powodujące obowiązek złożenia deklaracji: (zaznaczyć właściwy kwadrat znakiem „x”)			
<input type="checkbox"/> 1. Pierwsza deklaracja ¹⁾ (data zamieszkania)			
<input type="checkbox"/> 2. Nowa deklaracja ²⁾ (data zaistnienia zmiany)			
<input type="checkbox"/> 3. Korekta deklaracji uprzednio <u> błędnie </u> złożonej ³⁾ za okres od do			
(dzień – miesiąc – rok) (dzień – miesiąc – rok)			
B. DANE SKŁADAJĄCEGO DEKLARACJĘ			
2. Składający: (zaznaczyć właściwy kwadrat znakiem „x”)			
<input type="checkbox"/> 1. osoba fizyczna <input type="checkbox"/> 2. osoba prawna <input type="checkbox"/> 3. jednostka organizacyjna nieposiadająca osobowości prawnej			
3. Rodzaj podmiotu: (zaznaczyć właściwy kwadrat znakiem „x”)			
<input type="checkbox"/> 1. właściciel <input type="checkbox"/> 2. współwłaściciel <input type="checkbox"/> 3. wspólność małżeńska <input type="checkbox"/> 4. użytkownik wieczysty			
<input type="checkbox"/> 5. spółdzielnia mieszkaniowa <input type="checkbox"/> 6. wspólnota mieszkaniowa <input type="checkbox"/> 7. inny podmiot władający nieruchomością			
4. Imię/imiona* / Nazwa pełna**		5. Nazwisko* / Nazwa skrócona**	
6. Numer PESEL/Identyfikator NIP ⁴⁾	7. REGON **	8. Data urodzenia (gdy brak nadanego nr pesel)*	
9. E-mail */**		10. Telefon ⁵⁾ */**	
C. ADRES ZAMIESZKANIA* / ADRES SIEDZIBY **			
11. Województwo	12. Powiat	13. Gmina	
14. Miejscowość	15. Ulica	16. Nr domu	17. Nr lokalu
18. Kod pocztowy	19. Poczta		
D. ADRES DO KORESPONDENCJI (WPISAĆ WYŁĄCZNIE, JEŚLI ADRES DO KORESPONDENCJI JEST INNY NIŻ ADRES ZAMIESZKANIA)			
20. Miejscowość	21. Ulica	22. Nr domu	23. Nr lokalu
24. Kod pocztowy	25. Poczta		
E. DANE IDENTYFIKACYJNE MAŁŻONKA* (należy wypełnić w przypadku wspólności małżeńskiej)			
26. Imię/imiona	27. Nazwisko	28. Numer PESEL	
E.1. ADRES ZAMIESZKANIA MAŁŻONKA (wypełnić w przypadku, jeżeli jest inny niż w pozycji C)			
29. Miejscowość	30. Ulica	31. Nr domu	32. Nr lokalu
F. ADRES NIERUCHOMOŚCI, NA KTÓREJ POWSTAJĄ ODPADY KOMUNALNE			
33. Miejscowość	34. Ulica	35. Nr domu	36. Nr lokalu
G. OŚWIADCZENIE O POSIADANIU KOMPOSTOWNIKA I KOMPOSTOWANIU BIODOPADÓW (zaznaczyć właściwy kwadrat)			
Oświadczam, że nieruchomość jest nieruchomością zabudowaną budynkiem mieszkalnym jednorodzinny, wyposażoną w przydomowy kompostownik i kompostowane są w nim bioodpady stanowiące odpady komunalne			
<input type="checkbox"/> TAK <input type="checkbox"/> NIE			

H. WYLICZENIE NALEŻNEJ OPŁATY ZA GOSPODAROWANIE ODPADAMI KOMUNALNYMI			
Wyliczenia opłaty podstawowej			
Liczba osób zamieszkujących nieruchomość		Stawka opłaty zł/miesiąc ⁶⁾	Wysokość miesięcznej opłaty
37.	X	38.	= 39.
Ulga za kompostowanie (wypełniają osoby, które w sekcji G oświadczyły, że kompostują bioodpady)			
Liczba osób zamieszkujących nieruchomość		Wysokość miesięcznego zwolnienia zł/miesiąc	Kwota miesięcznego zwolnienia
40.	X	41.	= 42.
OSTATECZNA WYSOKOŚĆ OPŁATY ZA GOSPODAROWANIE ODPADAMI KOMUNALNYMI			
43. Wysokość miesięcznej opłaty do zapłaty (kwota stanowi wartość poz. 39 pomniejszoną o wartość poz. 42)	 zł	
Dwukrotność obliczonej kwoty opłaty z poz. 43 należy wpłacać bez wezwania w okresach dwumiesięcznych tj. do 15 marca za okres styczeń-luty, do 15 maja za okres marzec-kwiecień, do 15 lipca za okres maj-czerwiec, do 15 września za okres lipiec-sierpień, do 15 listopada za okres wrzesień-październik, do 15 grudnia za okres listopad-grudzień, na rachunek Urzędu Gminy Chojnice.			
I. PODPIS SKŁADAJĄCEGO DEKLARACJĘ/OSOBY REPREZENTUJĄCEJ SKŁADAJĄCEGO DEKLARACJĘ ⁷⁾			
44. Data wypełnienia deklaracji		45. Czytelny podpis (pieczęć)	
J. ADNOTACJE ORGANU			
Data wpływu deklaracji (dzień - miesiąc - rok)		Data weryfikacji i zatwierdzenia deklaracji (dzień - miesiąc - rok)	
		Podpis weryfikującego i zatwierdzającego deklarację	
Adnotacje przyjmującego deklarację			
Pouczenie:			
Niniejsza deklaracja stanowi podstawę do wystawienia tytułu wykonawczego, zgodnie z przepisami ustawy z dnia 17 czerwca 1966 r. o postępowaniu egzekucyjnym w administracji (t.j. Dz. U. z 2020 r, poz. 1427 z późn. zm.).			

POLA JASNE WYPEŁNIĆ DUŻYMI, DRUKOWANYMI LITERAMI, CZARNYM LUB NIEBIESKIM KOLOREM

Objaśnienia:

*dotyczy właścicieli nieruchomości będących osobami fizycznymi **dotyczy właścicieli nieruchomości niebędących osobami fizycznymi

- 1) Właściciel nieruchomości jest obowiązany złożyć deklarację o wysokości opłaty za gospodarowanie odpadami komunalnymi w terminie 14 dni od dnia zamieszkania na danej nieruchomości pierwszego mieszkańca. (art. 6m ust. 1 Ustawy)
- 2) W przypadku zmiany danych będących podstawą ustalenia należnej opłaty za gospodarowanie odpadami komunalnymi, (np. zmiana ilości osób zamieszkujących nieruchomość, sprzedaż nieruchomości, darowizna itp.), właściciel nieruchomości jest obowiązany złożyć nową deklarację w terminie do 10 dnia miesiąca następującego po miesiącu, w którym nastąpiła zmiana.
- 3) Właściciel nieruchomości może złożyć deklarację korygującą (art.81 § 2 Ordynacji podatkowej) w przypadku konieczności zmiany uprzednio złożonej deklaracji wynikającej z błędów rachunkowych lub oczywistych pomyłek. Korekcie podlega każda ze złożonych deklaracji, obejmująca okresy, za które wysokość opłaty wymaga skorygowania, przy czym korekty należy dokonać na wzorze deklaracji obowiązującej w okresie, którego dotyczy korekta.
- 4) Numer PESEL wpisują właściciele nieruchomości będący osobami fizycznymi objętymi rejestrem PESEL, nieprowadzący działalności gospodarczej. Identyfikator podatkowy NIP wpisują pozostali właściciele nieruchomości.
- 5) Podanie nr telefonu jest jednoznaczne z wyrażeniem zgody na otrzymywanie powiadomień SMS odnośnie systemu gospodarowania odpadami komunalnymi na terenie gminy Chojnice.
- 6) Miesięczne stawki opłaty reguluje uchwała Rady Gminy Chojnice w sprawie „wyboru metody ustalenia opłaty za gospodarowanie odpadami komunalnymi oraz ustalenia stawki tej opłaty dla nieruchomości, na których zamieszkują mieszkańcy”.
- 7) Do deklaracji należy załączyć dokument potwierdzający pełnomocnictwo do złożenia deklaracji w imieniu zobowiązanego.

**KLAUZULA INFORMACYJNA O PRZETWARZANIU DANYCH OSOBOWYCH DLA
SKŁADAJĄCYCH DEKLARACJĘ O WYSOKOŚCI OPŁATY
ZA GOSPODAROWANIE ODPADAMI KOMUNALNYMI**

Na podstawie art. 13 ust. 1 i 2 Rozporządzenia Parlamentu Europejskiego i Rady (UE) 2016/679 z dnia 27 kwietnia 2016 r., w sprawie ochrony osób fizycznych w związku z przetwarzaniem danych osobowych i w sprawie swobodnego przepływu takich danych, które weszło w życie z dniem 25 maja 2018 r. oraz uchylecia dyrektywy 95/46/WE (ogólne rozporządzenie o ochronie danych – Dziennik Urzędowy UE L 119 – zwanej dalej RODO), Administrator Państwa danych informuje, że:

- 1) Administratorem Państwa danych osobowych przekazanych w celu przeprowadzenia postępowania administracyjnego w Urzędzie Gminy w Chojnicach w przedmiocie ustalenia wysokości opłaty za gospodarowanie odpadami komunalnymi jest **Wójt Gminy Chojnice** wykonujący określone prawem obowiązki z wykorzystaniem aparatu pomocniczego – Urzędu Gminy w Chojnicach. Dane kontaktowe: 89-600 Chojnice, ul. 31 Stycznia 56a, e-mail: gmina@gminachojnice.com.pl, tel. (52) 397 21 29.
- 2) Inspektor Ochrony Danych, z którym można się skontaktować w sprawach ochrony swoich danych osobowych e-mailem: iod@gminachojnice.com.pl; pod numerem telefonu 528801340; lub pisemnie na adres naszej siedziby, wskazany w pkt 1.
- 3) Cele przetwarzanych danych osobowych związane są z przeprowadzeniem postępowania związanego z ustaleniem wysokości opłaty za gospodarowanie odpadami komunalnymi dla właścicieli nieruchomości na których zamieszkują mieszkańcy.
- 4) Podanie danych osobowych w celach wymienionych w pkt 3) ma charakter obowiązkowy w zakresie określonym w przepisach szczególnych. Konsekwencją niepodania danych jest brak możliwości złożenia deklaracji o wysokości opłaty za gospodarowanie odpadami komunalnymi.
- 5) Podstawę prawną przetwarzania danych stanowi ustawa z dnia 13 września 1996 r. o utrzymaniu czystości i porządku w gminach (t. j. Dz. U. 2021, poz. 888 ze zm.).
- 6) Dotyczące Państwa dane osobowe nie podlegają zautomatyzowaniu podejmowania decyzji przez Administratora Danych, w tym profilowaniu.
- 7) Dane osobowe mogą być przekazywane odbiorcom – organom podatkowym oraz organom egzekucyjnym, podmiotom wykonującym zadania publiczne lub działającym na zlecenie organów władzy publicznej, w zakresie i w celach, które wynikają z przepisów powszechnie obowiązującego prawa; innym podmiotom, które na podstawie stosownych umów podpisanych z Gminą Chojnice przetwarzają dane osobowe, dla których Administratorem jest Wójt Gminy Chojnice.
- 8) Każdemu z Państwa przysługują prawa:
 - a) dostępu do dotyczących go danych oraz otrzymania ich kopii,
 - b) sprostowania (poprawiania) danych,
 - c) usunięcia danych (zgodnie z uwarunkowaniami określonymi w art. 17 RODO),

- d) do ograniczenia przetwarzania danych,
- e) do przenoszenia danych (zgodnie z uwarunkowaniami określonymi w art. 20 RODO),
- f) wniesienia sprzeciwu wobec przetwarzania danych (zgodnie z uwarunkowaniami określonymi w art. 21 RODO),
- g) wniesienia skargi do organu nadzorczego, którym jest Prezes Urzędu Ochrony Danych Osobowych.

Uzasadnienie

Mając na uwadze zapisy ustawy z dnia 13 września 1996 r. o utrzymaniu czystości i porządku w gminach (t.j. Dz. U z 2021 r. poz. 888 z późn. zm.), Rada Gminy uwzględniając obowiązujące przepisy prawa i prawidłowość naliczania wysokości opłaty za gospodarowanie odpadami komunalnymi określa w drodze uchwały między innymi wzór deklaracji o wysokości opłaty za gospodarowanie odpadami komunalnymi składanej przez właścicieli nieruchomości.

Projekt

z dnia 20 października 2021 r.

Zatwierdzony przez

**UCHWAŁA NR XXVIII/468/2021
Rady Gminy w Chojnicach**

z dnia 29 października 2021 r.

w sprawie wyrażenia zgody na sprzedaż lokalu mieszkalnego położonego w obrębie ewidencyjnym Angowice

Na podstawie art. 18 ust. 2 pkt 9 lit. a ustawy z dnia 8 marca 1990 r. o samorządzie gminnym (t.j. Dz.U. z 2021 r. poz. 1372) oraz 13 ust. 1 ustawy z dnia 21 sierpnia 1997 r. o gospodarce nieruchomościami (t.j. Dz.U. z 2020 r. poz. 1990 z późn. zm.)

**Rada Gminy
uchwala, co następuje:**

§ 1. Wyrazić zgodę na sprzedaż lokalu mieszkalnego nr 2, usytuowanego w budynku mieszkalnym wielorodzinnym, położonym w m. Angowice 38, wraz ze współudziałem w nieruchomości gruntowej stanowiącej działkę nr 57 o powierzchni 700 m², obręb ewidencyjny Angowice, dla której Sąd Rejonowy w Chojnicach prowadzi księgę wieczystą nr SL1C/00045906/2.

§ 2. Wykonanie uchwały powierza się Wójtowi Gminy Chojnice.

§ 3. Uchwała wchodzi w życie z dniem podjęcia i podlega ogłoszeniu poprzez jej wywieszenie na tablicy ogłoszeń Urzędu Gminy w Chojnicach oraz zamieszczeniu w Biuletynie Informacji Publicznej.

Wnioskodawca:

WÓJT GMINY CHOJNICE

/-/ dr inż. Zbigniew Szczepański

Przewodniczący Rady

Ryszard Kontek

Projekt uchwały odpowiada przepisom prawa, stąd nie wnoszę uwag.

Uzasadnienie

Na podstawie art. 18 ust. 2 pkt 9 lit. a ustawy z dnia 8 marca 1990 r. o samorządzie gminnym do wyłącznej właściwości rady gminy należy podejmowanie uchwał w sprawach majątkowych gminy dotyczących m.in. zasad zbywania nieruchomości, o ile ustawy szczególne nie stanowią inaczej.

Ponieważ Rada Gminy w Chojnicach nie podjęła uchwały określającej zasady zbywania nieruchomości, każde zbycie nieruchomości wymaga podjęcia przez radę stosownej uchwały.

Zbycia nieruchomości będącej przedmiotem uchwały dokonuje się w celu realizacji zadań budżetowych gminy.

Projekt

z dnia 20 października 2021 r.

Zatwierdzony przez

**UCHWAŁA NR XXVIII/469/2021
Rady Gminy w Chojnicach**

z dnia 29 października 2021 r.

w sprawie wyrażenia zgody na sprzedaż nieruchomości położonej w obrębie ewidencyjnym Silno

Na podstawie art. 18 ust. 2 pkt 9 lit. a ustawy z dnia 8 marca 1990 r. o samorządzie gminnym (t.j. Dz.U. z 2021 r. poz. 1372) oraz art. 13 ust. 1 ustawy z dnia 21 sierpnia 1997 r. o gospodarce nieruchomościami (t.j. Dz.U. z 2020 r. poz. 1990 z późn. zm.)

**Rada Gminy
uchwala, co następuje:**

§ 1. Wyrazić zgodę na sprzedaż nieruchomości położonej w obrębie ewidencyjnym Silno, stanowiącej działkę gruntu nr 425 o powierzchni 507 m², dla której Sąd Rejonowy w Chojnicach prowadzi księgę wieczystą nr SL1C/00037397/1.

§ 2. Wykonanie uchwały powierza się Wójtowi Gminy Chojnice.

§ 3. Uchwała wchodzi w życie z dniem podjęcia i podlega ogłoszeniu poprzez jej wywieszenie na tablicy ogłoszeń Urzędu Gminy w Chojnicach oraz zamieszczeniu w Biuletynie Informacji Publicznej.

Wnioskodawca:

WÓJT GMINY CHOJNICE

/-/ dr inż. Zbigniew Szczepański

Przewodniczący Rady

Ryszard Kontek

Projekt uchwały odpowiada przepisom prawa, stąd nie wnoszę uwag.

Uzasadnienie

Na podstawie art. 18 ust. 2 pkt 9 lit. a ustawy z dnia 8 marca 1990 r. o samorządzie gminnym do wyłącznej właściwości rady gminy należy podejmowanie uchwał w sprawach majątkowych gminy dotyczących m.in. zasad zbywania nieruchomości, o ile ustawy szczególne nie stanowią inaczej.

Ponieważ Rada Gminy w Chojnicach nie podjęła uchwały określającej zasady zbywania nieruchomości, każde zbycie nieruchomości wymaga podjęcia przez radę stosownej uchwały.

Zbycia nieruchomości będącej przedmiotem uchwały dokonuje się w celu realizacji zadań budżetowych gminy.

Projekt

z dnia 20 października 2021 r.

Zatwierdzony przez

**UCHWAŁA
RADY GMINY W CHOJNICACH**

z dnia 29 października 2021 r.

NR XXVIII/470/2021

w sprawie uchwalenia „Programu gospodarowania mieszkaniowym zasobem Gminy Chojnice na lata 2021 – 2026”

Na podstawie art. 18 ust. 2 pkt 15, art. 40 ust. 1 i art. 41 ust. 1 ustawy z dnia 8 marca 1990 r. o samorządzie gminnym (t.j. Dz. U. z 2021 r. poz. 1372) oraz art. 21 ust. 1 pkt 1 i ust. 2 ustawy z dnia 21 czerwca 2001 r. o ochronie praw lokatorów, mieszkaniowym zasobie gminy i o zmianie Kodeksu Cywilnego (t.j. Dz. U. z 2020 r. poz. 611 z późn. zm.)

**Rada Gminy
uchwała, co następuje:**

§ 1. Uchwala się „Program gospodarowania mieszkaniowym zasobem Gminy Chojnice na lata 2021 - 2026”, stanowiący załącznik do niniejszej uchwały.

§ 2. Wykonanie uchwały powierza się Wójtowi Gminy Chojnice.

§ 3. Uchwała wchodzi w życie po upływie 14 dni od dnia ogłoszenia w Dzienniku Urzędowym Województwa Pomorskiego.

Wnioskodawca:

Wójt Gminy Chojnice

/-/ dr inż. Zbigniew Szczepański

Przewodniczący Rady

Ryszard Kontek

Projekt uchwały odpowiada przepisom prawa, stąd nie wnoszę uwag.

PROGRAM GOSPODAROWANIA MIESZKANIOWYM ZASOBEM GMINY CHOJNICE W LATACH 2021 – 2026

Rozdział 1.

Postanowienia ogólne oraz stan techniczny zasobu mieszkaniowego gminy

§ 1. Wielkość zasobu mieszkaniowego gminy w latach 2021 – 2026 z podziałem na lokale socjalne i pozostałe mieszkalne.

LATA:	2021	2022	2023	2024	2025	2026
Liczba mieszkań	90	86	84	83	80	80

W ramach realizacji wieloletniego programu gospodarowania mieszkaniowym zasobem Gminy w wypadkach przewidzianych w ustawie, gmina zapewnia lokale mieszkalne i socjalne dla gospodarstw o niskich dochodach, wykorzystując własny zasób mieszkaniowy lub w inny sposób zależny od możliwości pozyskania mieszkań z innych źródeł.

§ 2. Stan techniczny zasobu mieszkaniowego przedstawiono poniżej i jest on zróżnicowany, zależy od wieku budynków oraz ilości środków finansowych przeznaczonych na remonty i bieżące konserwacje.

Lp.	Adres budynku	Stan techniczny	Planowane remonty
1.	Angowice 38	średni	Wymiana instalacji elektrycznej
2.	Charzykowy, Długa 54	średni	-
3.	Charzykowy, Długa 71	średni	-
4.	Charzykowy, Turystyczna 69	średni	Wymiana drzwi wejściowych
5.	Chojniczki, Chojnicka 76	dobry	-
6.	Ciechocin, Dębowa 4	średni	-
7.	Ciechocin, Dębowa 9	średni	-
8.	Ciechocin, Dębowa 19	średni	Wymiana instalacji elektrycznej Elewacja
9.	Ciechocin, Główna 14	średni	Naprawa instalacji i wymiana rynien
10.	Ciechocin, Główna 24	średni	
11.	Ciechocin, Pogodna 5	zły	Elewacja Wymiana drzwi wejściowych
12.	Ciechocin, Pogodna 9	średni	-
13.	Cołdanki 3	średni	Wykonanie WC w lokalu
14.	Cołdanki 4	zły	Wymiana części podłogi
15.	Cołdanki 6	średni	Przekształcenie lokalu użytkowego na mieszkalny - wykonanie łazienki
16.	Granowo 18	średni	-
17.	Jarcewo 3	średni	-
18.	Krojanty, Kasztanowa 1	średni	Wykonanie łazienki, wymiana stolarki okiennej
19.	Lotyń 33	średni	-
20.	Lichnowy, Główna 1	średni	Przebudowa kanalizacji, wymiana części stropu
21.	Lichnowy, Ogorzelińska 3	zły	Odwodnienie piwnic Wymiana stolarki okiennej i drzwi
22.	Lichnowy, Okrężna 50	zły	Wymiana stropu
23.	Lichnowy, Szkolna 2	średni	Rozbiórka budynku gospodarczego

			Naprawa instalacji elektrycznej
24.	Lichnowy, Ustronna 8	średni	Naprawa instalacji elektrycznej
25.	Lichnowy, Ustronna 14	zły	Naprawa dachu Wymiana pieca
26.	Nieżychowice 96	zły	Remont klatki schodowej Naprawa elewacji
27.	Nieżychowice 98	średni	Naprawa komina
28.	Nieżychowice 22a	średni	-
29.	Nowa Cerkiew, 18 Płk	średni	-
30.	Nowy Dwór 19	średni	-
31.	Objezierze 29	średni	Naprawa dachu
32.	Ostrowite, Szkolna 2	średni	Remont lokalu Wykonanie ławki dla kominiarza
33.	Ostrowite, Szkolna 10	dobry	-
34.	Ostrowite, Szkolna 14	dobry	-
35.	Szlachetna 16	średni	Wymiana rynien
36.	Pawłowo, Klonowa 10a	średni	Naprawa komina
37.	Pawłowo, Klonowa 3	zły	Naprawa komina
38.	Pawłówek, Długa 26	średni	-
39.	Pawłówek, Bydgoska 10	dobry	-
40.	Pawłówek, Bydgoska 12	dobry	-
41.	Pawłówek, Bydgoska 12a	dobry	-
42.	Sławęcín, Dworcowa 24	średni	Wymiana instalacji elektrycznej
43.	Silno, Główna 2	średni	-
44.	Silno, Główna 35	zły	Naprawa instalacji elektrycznej

Rozdział 2.

Analiza potrzeb oraz plan remontów i modernizacji budynków i lokali oraz wysokość kosztów w kolejnych latach

§ 3. Podstawą do określenia i sporządzenia rocznych planów remontów i modernizacji zasobu mieszkaniowego są przeglądy techniczne budynków będących wyłącznie własnością Gminy oraz lokali w budynkach wspólnot mieszkaniowych. Pierwszeństwo mają remonty wynikające z przepisów bezpieczeństwa i zagrożenia życia, do których należą remonty elementów konstrukcyjnych budynków tj.: dachy, stropy i schody oraz sprawdzenia i naprawy instalacji elektrycznych, a także utrzymanie we właściwym stanie przewodów kominowych (dymowych i wentylacyjnych).

Corocznie zostanie opracowany szczegółowy plan koniecznych remontów uwzględniający możliwości finansowe Gminy. W budynkach wspólnot mieszkaniowych zakres remontów uzależniony będzie od finansowych możliwości współwłaścicieli oraz wielkości środków zgromadzonych na funduszu remontowym.

Zestawienie potrzeb remontowych.

Do podstawowego zakresu robót remontowych wykonywanych przez wynajmującego należy:

- wymiana stolarki okiennej i drzwiowej,
- remonty dekarские,
- remonty instalacji: elektrycznej, wodociągowej, kanalizacyjnej, centralnego ogrzewania i odgromowej,
- utrzymanie w należytym stanie technicznym przewodów kominowych dymowych i wentylacyjnych.

Koszty planowanych remontów w latach 2021-2026	2021 r. (w zł)	2022 r. (w zł)	2023 r. (w zł)	2024 r. (w zł)	2025 r. (w zł)	2026 r. (w zł)
Koszty bieżącej eksploatacji	45 000	45 000	45 000	45 000	45 000	45 000
Wymiana stolarki	10 000	10 000	10 000	10 000	10 000	10 000
Remonty dachów	100 000	100 000	100 000	100 000	100 000	100 000
Usuwanie awarii	40 000	40 000	40 000	40 000	40 000	40 000
Utrzymanie kominów	25 000	25 000	25 000	25 000	25 000	25 000
Wymiana i remonty wewnętrznych instalacji	30 000	30 000	30 000	30 000	30 000	30 000
Roboty ogólnobudowlane	25 000	30 000	30 000	30 000	35 000	40 000
Wymiana ogrzewania/pieców	20 000	75 000	100 000	120 000	100 000	100 000
Koszty zarządu nieruchomościami wspólnymi	5 000	5 000	5 000	5 000	5 000	5 000
Razem:	300 000	360 000	385 000	405 000	390 000	395 000

Rozdział 3.

Planowana sprzedaż lokali

§ 4. Sprzedaż mieszkań w gminie prowadzona jest na rzecz najemców (wnioski o wykup) w oparciu o ustawę z dnia 21 sierpnia 1997 r. o gospodarce nieruchomościami (t.j. Dz. U. z 2020 r. poz. 1990 z późn. zm.).

Rozdział 4.

Zasady polityki czynszowej

§ 5. 1. Czynsz za najem lokali mieszkalnych i socjalnych ustalany będzie na podstawie zasad określonych w uchwale Rady Gminy w Chojnicach w sprawie ustalenia zasad polityki czynszowej#.

2. Wysokość stawek czynszu wyliczana będzie na podstawie zarządzenia Wójta Gminy Chojnice w sprawie ustalenia miesięcznych stawek czynszu za 1 m² powierzchni użytkowej lokalu mieszkalnego w zasobie mieszkaniowym Gminy Chojnice oraz odpłatności najemców za świadczenia związane z eksploatacją mieszkań komunalnych, ustalenia czynszu za pomieszczenia gospodarcze, a także opłat za wodę i ścieki oraz wywóz odpadów#.

3. Stosując się do wymogów ustawy o ochronie praw lokatorów, mieszkaniowym zasobie gminy i o zmianie Kodeksu cywilnego, wysokość czynszu ustalana jest z uwzględnieniem czynników obniżających:

- wyposażenie budynku i lokalu w urządzenia techniczne.

4. Wysokość czynszu dla najemcy lokalu mieszkalnego musi być co najmniej równa sumy kosztów utrzymania wspólnych części nieruchomości, kosztów zarządu i składek na fundusz remontowy tj. kosztów ponoszonych przez właścicieli lokali mieszkalnych w budynku.

5. Prognozuje się zwiększyć w kolejnych latach stawkę czynszu za 1 m².

Rozdział 5.

Sposób i zasady zarządzania lokalami i budynkami wchodzącymi w skład mieszkaniowego zasobu Gminy oraz przewidywane zmiany w zakresie zarządzania mieszkaniowym zasobem gminy w kolejnych latach

§ 6. Gmina Chojnice samodzielnie zajmuje się administrowaniem własnych budynków komunalnych przez:

- zawieranie umów najmu na lokale mieszkalne oraz lokale użytkowe,

- naliczanie i pobieranie czynszu za lokale mieszkalne i użytkowe,
- dochodzenie od najemców wykonywania ich obowiązków wynikających z umów najmu,
- dokonywanie remontów i konserwacji budynków gminnych oraz lokali i ich pomieszczeń,
- naprawę i wymianę instalacji wodociągowych, grzewczych, kanalizacyjnych i elektrycznych w zakresie należącym do obowiązków Gminy,
- zapewnienie dostawy wody i odbioru ścieków stosownie do zawartych umów najmu,
- prowadzenie czynności egzekucyjnych względem najemców lokali pozostających w zwłoce z regulowaniem opłat.

Ponadto Gmina Chojnice jako właściciel lokali w budynkach będących w zarządach wspólnot mieszkaniowych lub spółdzielni ponosi koszty utrzymania tych lokali na podstawie umów zawartych z zarządami wspólnot mieszkaniowych i spółdzielni.

Nie przewiduje się w kolejnych latach zmian w zakresie zarządzania mieszkaniowym zasobem gminy.

Rozdział 6.

Źródła finansowania gospodarki mieszkaniowej

§ 7. W latach 2021 - 2026 źródłem finansowania gospodarki mieszkaniowej będą:

- środki z budżetu gminy ustalone w rocznych planach budżetowych,
- pozostałe przychody.

Rozdział 7.

Opis działań mających na celu poprawę gospodarowania mieszkaniowym zasobem gminy

§ 8. Gmina mając na uwadze zapotrzebowanie za lokale mieszkalne, popiera działania zmierzające do zwiększenia stanu mieszkaniowego poprzez:

- a) adaptacje obiektów o innym przeznaczeniu celem uzyskania pomieszczeń dostosowanych do zamieszkania;
- b) egzekwowanie regularnych i terminowych płatności czynszów oraz podjęcie przez Urząd Gminy Chojnice działań wspomagających wywiązywanie się przez najemców z tego obowiązku poprzez:
 - reagowanie w przypadku pojawienia się zaległości czynszowych obejmujących dwa kolejne okresy płatności o przeprowadzenie rozmów mających na celu ustalenie sytuacji materialnej oraz określenie sposobów udzielenia pomocy;
 - informowanie o możliwości starania się o dodatek mieszkaniowy lub środki z pomocy społecznej,

c) proponowanie zamiany lokali na tańsze w utrzymaniu najemcom mającym trudności z ponoszeniem kosztów utrzymania lokalu.

Przewodniczący Rady

Ryszard Kontek

UZASADNIENIE

Ustawa z 21 czerwca 2001 r. o ochronie praw lokatorów, mieszkaniowym zasobie gminy i o zmianie Kodeksu cywilnego nakłada na Radę Gminy obowiązek uchwalenia wieloletniego programu gospodarowania mieszkaniowym zasobem gminy.

Program powinien być opracowany na co najmniej pięć kolejnych lat i obejmować prognozę dotyczącą wielkości oraz stanu technicznego zasobu mieszkaniowego gminy, planowaną sprzedaż lokali, plan remontów i modernizacji, zasady polityki czynszowej, wysokość wydatków na eksploatację, remonty i modernizację lokali, zasady zarządzania lokalami i budynkami, źródła finansowania gospodarki mieszkaniowej.

Celem niniejszej uchwały jest realizacja zadań Gminy wynikających z obowiązujących przepisów prawa.

Projekt

z dnia 20 października 2021 r.
Zatwierdzony przez

**UCHWAŁA NR XXVIII/471/2021
Rady Gminy w Chojnicach**

z dnia 29 października 2021 r.

w sprawie nadania nazwy ulicy w miejscowości Nowa Cerkiew

Na podstawie art. 18 ust. 2 pkt 13 ustawy z dnia 8 marca 1990 r. o samorządzie gminnym (t. j. Dz. U. z 2021 r. poz. 1372) i art. 8 ust. 1a ustawy z dnia 21 marca 1985r. o drogach publicznych (t.j. Dz. U. z 2021 r. poz. 1376 z późn. zm.)

**R a d a G m i n y
uchwala, co następuje:**

§ 1. Nadać nazwę ulicy w miejscowości Nowa Cerkiew; **ul. Błękitna** - droga wewnętrzna, będąca własnością prywatną, oznaczona nr geodezyjnym 423/8,423/44 obr. Nowa Cerkiew, początek ulicy od wjazdu z ulicy Zielonej, koniec: dz. nr 423/45 obr. Nowa Cerkiew.

§ 2. Położenie ulicy wymienionej w § 1 jest oznaczone na mapie poglądowej stanowiącej załącznik nr 1 do niniejszej uchwały.

§ 3. Wykonanie uchwały powierza się Wójtowi Gminy Chojnice.

§ 4. Uchwała podlega ogłoszeniu w Dzienniku Urzędowym Województwa Pomorskiego i wchodzi w życie po upływie 14 dni od dnia jej ogłoszenia.

Wnioskodawca:

WÓJT GMINY CHOJNICE

/-/dr inż. Zbigniew Szczepański

Przewodniczący Rady Gminy

Ryszard Kontek

Załącznik Nr 1 do uchwały Nr XXVIII/471/2021
Rady Gminy w Chojnicach
z dnia 29 października 2021 r.

ul. Błękitna, Nowa Cerkiew gm. Chojnice

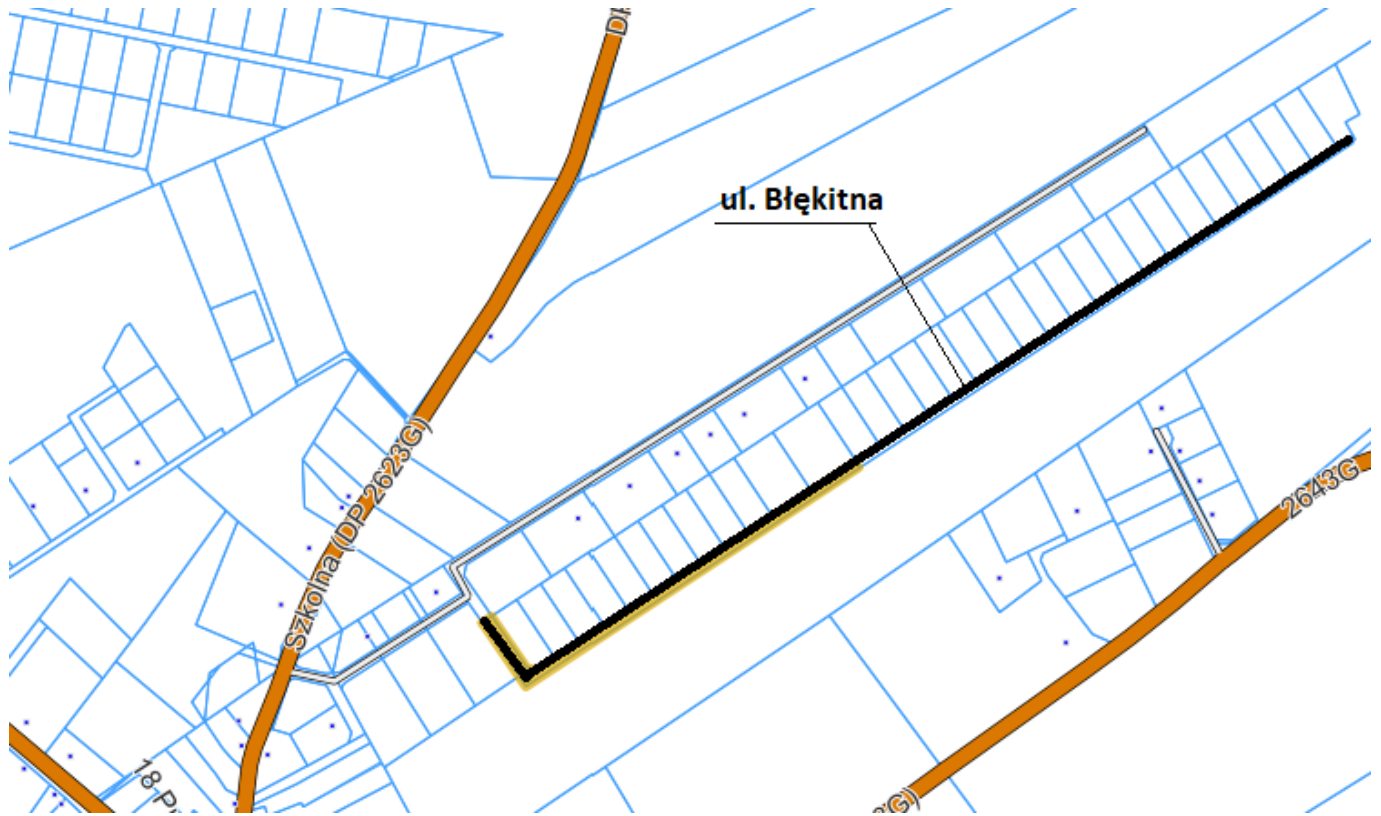

Uzasadnienie

W związku z koniecznością nadania nazwy ulicy w celu ustalenia numerów porządkowych nieruchomości dla działek położonych w m. Nowa Cerkiew - przy drodze wewnętrznej bez nazwy, nadaje się nazwę ul. "Błękitna" prywatnej drodze dojazdowej ozn. nr geod.423/8, 423/44 obr. Nowa Cerkiew.

Wójt Gminy Chojnice posiada pisemną zgodę właściciela przedmiotowej nieruchomości na nadanie nazwy ul. Błękitna" , dlatego zgodnie z art. 8 ust. 1a ustawy z dnia 21 marca 1985r. o drogach publicznych (t.j. Dz. U. z 2021 poz.1376 z późn. zm.) Rada Gminy w Chojnicach może nadać w drodze uchwały nazwę dla prywatnej drogi wewnętrznej.

Projekt

z dnia 20 października 2021 r.
Zatwierdzony przez

**UCHWAŁA NR XXVIII/472/2021
Rady Gminy w Chojnicach**

z dnia 29 października 2021 r.

w sprawie nadania nazwy ulicy w miejscowości Chojniczki

Na podstawie art. 18 ust. 2 pkt 13 ustawy z dnia 8 marca 1990 r. o samorządzie gminnym (t. j. Dz. U. z 2021 r. poz.1372)

**R a d a G m i n y
uchwała, co następuje:**

§ 1. Nadać nazwę ulicy w miejscowości Chojniczki, *ul. Wrzosowa* - droga wewnętrzna, będąca własnością Gminy Chojnice, oznaczona nr geodezyjnym 188/33, 191/2 obr. Chojniczki, początek ulicy od wjazdu z ulicy Charzykowskiej, koniec: skrzyżowanie z drogą wewnętrzną oznaczoną nr geodezyjnym 236 obr. Chojniczki.

§ 2. Położenie ulicy wymienionej w § 1 jest oznaczone na mapie poglądowej stanowiącej załącznik nr 1 do niniejszej uchwały.

§ 3. Wykonanie uchwały powierza się Wójtowi Gminy Chojnice.

§ 4. Uchwała podlega ogłoszeniu w Dzienniku Urzędowym Województwa Pomorskiego i wchodzi w życie po upływie 14 dni od dnia jej ogłoszenia.

Wnioskodawca:

WÓJT GMINY CHOJNICE

/-/dr inż. Zbigniew Szczepański

Przewodniczący Rady Gminy

Ryszard Kontek

Załącznik Nr 1 do uchwały Nr XXVIII/472/2021
Rady Gminy w Chojnicach
z dnia 29 października 2021 r.

ul. Wrzosowa, Chojniczki gm. Chojnice

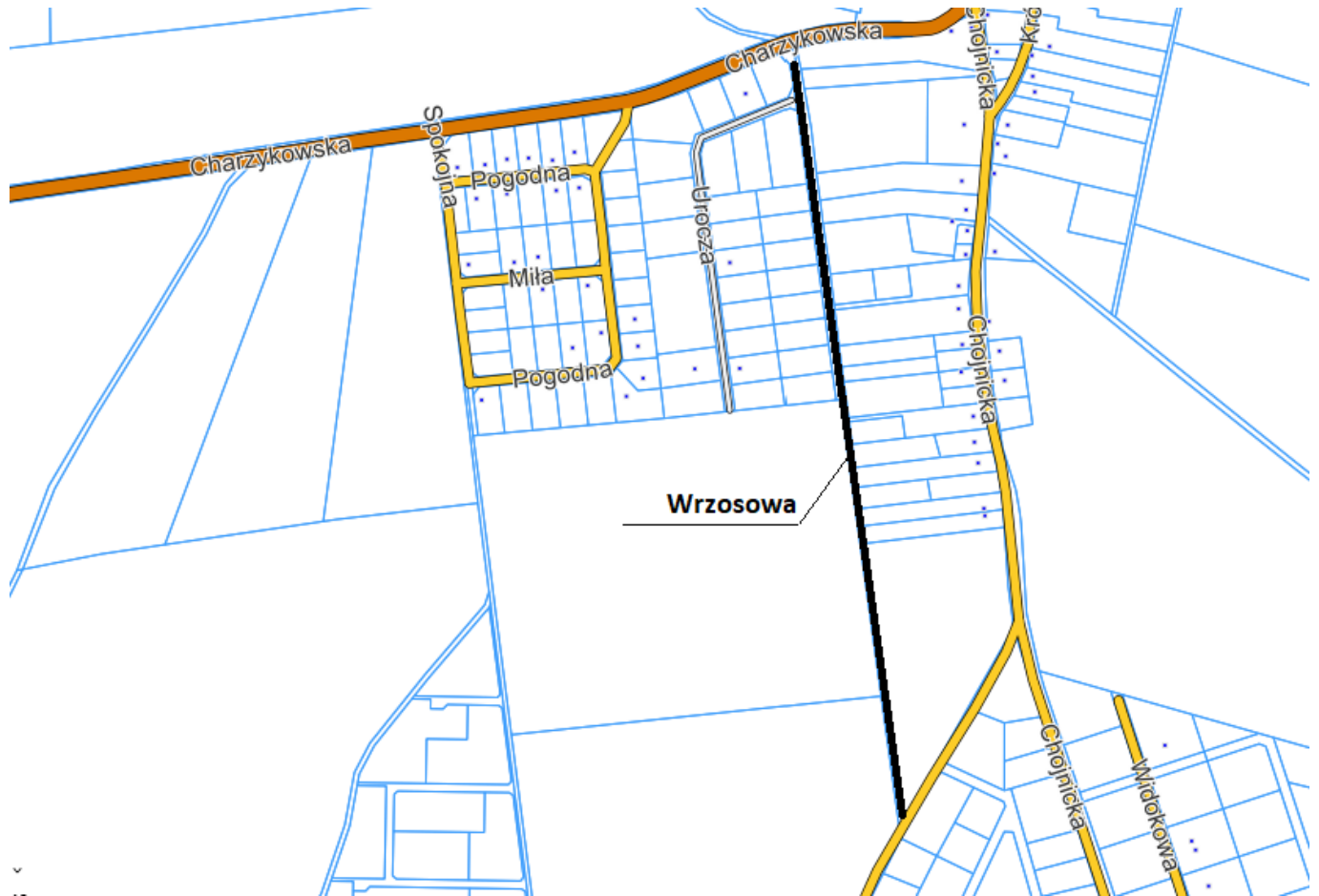

Uzasadnienie

W związku z koniecznością nadania nazwy ulicy w celu ustalenia numerów porządkowych nieruchomości dla działek położonych w m. Chojniczki - przy drodze wewnętrznej bez nazwy, będącej własnością Gminy Chojnice, nadaje się nazwę ulicy: "Wrzosowa" drodze dojazdowej ozn. nr. geod. 188/33, 191/2 obr. Chojniczki

Projekt

z dnia 20 października 2021 r.
Zatwierdzony przez

**UCHWAŁA NR XXVIII/473/2021
Rady Gminy w Chojnicach**

z dnia 29 października 2021 r.

w sprawie nadania nazwy ulicy w miejscowości Ogorzeliny

Na podstawie art. 18 ust. 2 pkt 13 ustawy z dnia 8 marca 1990 r. o samorządzie gminnym (t. j. Dz. U. z 2021 r. poz.1372)

**R a d a G m i n y
uchwala, co następuje:**

§ 1. Nadać nazwę ulicy w miejscowości Ogorzeliny, **ul. Osiedle Słoneczne** - droga wewnętrzna, będąca własnością Gminy Chojnice, oznaczona nr geodezyjnym 493 obr. Ogorzeliny, początek ulicy od wjazdu z drogi powiatowej nr 2644G, koniec: dz. nr 117/7 obr. Ogorzeliny.

§ 2. Położenie ulicy wymienionej w § 1 jest oznaczone na mapie poglądowej stanowiącej załącznik nr 1 do niniejszej uchwały.

§ 3. Wykonanie uchwały powierza się Wójtowi Gminy Chojnice.

§ 4. Uchwała podlega ogłoszeniu w Dzienniku Urzędowym Województwa Pomorskiego i wchodzi w życie po upływie 14 dni od dnia jej ogłoszenia.

Wnioskodawca:

WÓJT GMINY CHOJNICE

/-/dr inż. Zbigniew Szczepański

Przewodniczący Rady Gminy

Ryszard Kontek

Załącznik Nr 1 do uchwały Nr XXVIII/473/2021
Rady Gminy w Chojnicach
z dnia 29 października 2021 r.

ul. Osiedle Słoneczne, Ogorzeliny gm. Chojnice

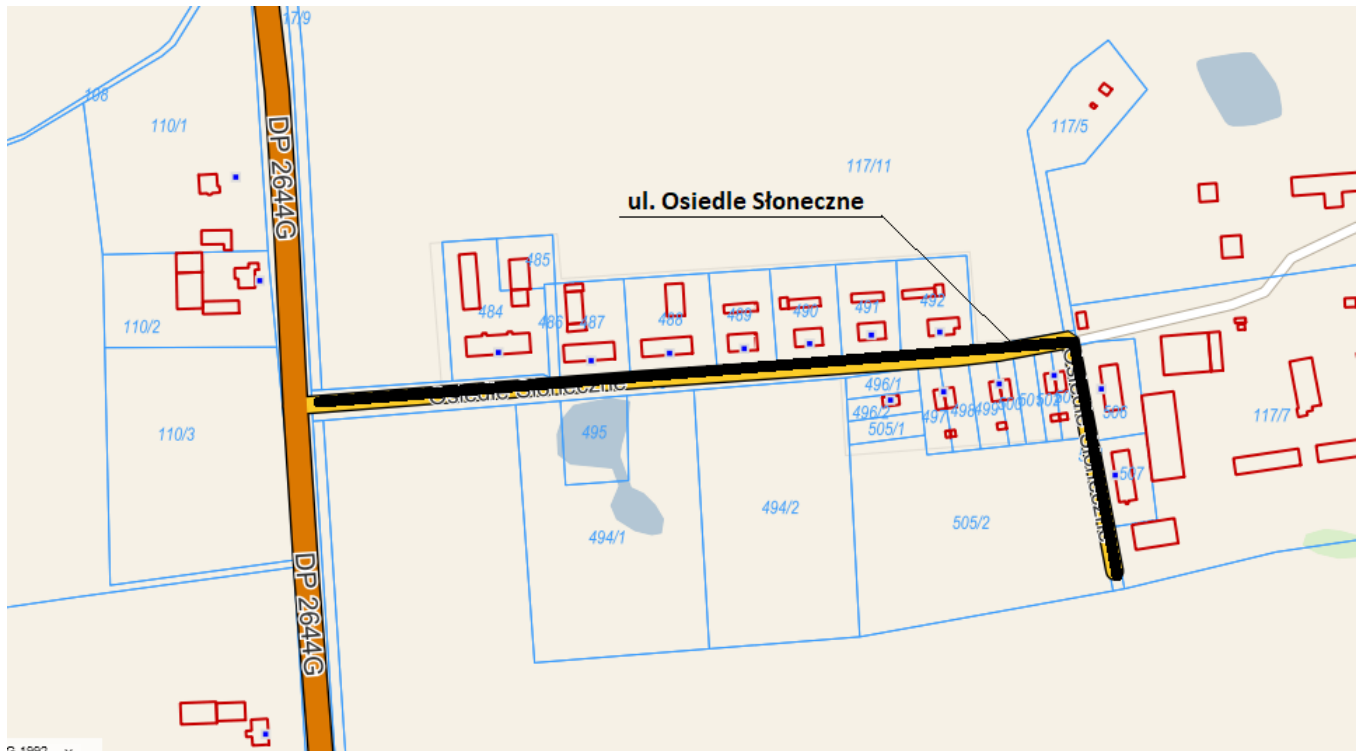

Uzasadnienie

Nazwę ul. Osiedle Słoneczne w miejscowości Ogorzeliń nadaje się w celu przyporządkowania Osiedla Słonecznego, stanowiącego integralną część miejscowości Ogorzeliń do kategorii ulicy w m. Ogorzeliń. Przedmiotowa zmiana uporządkuje status "Osiedla Słonecznego" w państwowych systemach teleinformatycznych.

Projekt

z dnia 21 października 2021 r.

Zatwierdzony przez

**UCHWAŁA NR XXVIII/474/2021
Rady Gminy w Chojnicach**

z dnia 29 października 2021 r.

w sprawie zatwierdzenia Porozumienia – Umowy partnerskiej Nr FR/136/2021 z dnia 13 września 2021 r. zawartego pomiędzy Gminą Chojnice a Powiatem Chojnickim w sprawie współpracy przy realizacji zadania pn. "Budowa przejścia dla pieszych na drodze powiatowej nr 2642G w miejscowości Klawkowo"

Na podstawie art. 10 ust. 1 i art. 18 ust. 2 pkt 12 ustawy z dnia 8 marca 1990 r. o samorządzie gminnym (t.j. Dz. U. z 2021 r., poz. 1372).

**Rada Gminy
uchwala, co następuje:**

§ 1. Zatwierdza się Porozumienie – Umowę partnerską Nr FR/136/2021 z dnia 13 września 2021 r. zawarte pomiędzy Gminą Chojnice a Powiatem Chojnickim w sprawie współpracy przy realizacji zadania pn. "Budowa przejścia dla pieszych na drodze powiatowej nr 2642G w miejscowości Klawkowo", którego treść stanowi załącznik do niniejszej uchwały.

§ 2. Wykonanie uchwały powierza się Wójtowi Gminy Chojnice.

§ 3. Uchwała wchodzi w życie z dniem podjęcia i podlega ogłoszeniu poprzez jej wywieszenie na tablicy ogłoszeń Urzędu Gminy w Chojnicach oraz zamieszczeniu w Biuletynie Informacji Publicznej.

Wnioskodawca:

WÓJT GMINY CHOJNICE

/-/dr inż. Zbigniew Szczepański

Przewodniczący Rady

Ryszard Kontek

Projekt uchwały odpowiada przepisom prawa, stąd nie wnoszę uwag.

POROZUMIENIE – UMOWA PARTNERSKA NR FR/136/2021

zawarte w dniu 13 września 2021 r. w Chojnicach pomiędzy:

1. Powiatem Chojnickim z siedzibą w Chojnicach przy ul. 31 Stycznia 56, 89-600 Chojnice, reprezentowanym przez Zarząd Powiatu, w imieniu którego działają:
 - Marek Szczepański – Starosta Chojnicki,
 - Mariusz Paluch – Wicestarosta Chojnicki,zwanym dalej „Liderem Projektu”

a

2. Gminą Chojnice z siedzibą w Chojnicach przy ul. 31 Stycznia 56a, 89 – 600 Chojnice, reprezentowaną przez:
 - Zbigniewa Szczepańskiego – Wójta Gminy Chojnicezwaną dalej „Partnerem Projektu”

§ 1

1. Przedmiotem Porozumienia – Umowy partnerskiej jest współpraca przy realizacji zadania pn. „Budowa przejścia dla pieszych na drodze powiatowej nr 2642G w miejscowości Klawkowo”, dofinansowanego w ramach Rządowego Funduszu Rozwoju Dróg w zakresie poprawy bezpieczeństwa ruchu drogowego na przejściach dla pieszych (2021).
2. Wartość zadania wynosi 68 520,00 zł (słownie: sześćdziesiąt osiem tysięcy pięćset dwadzieścia złotych 00/100).

§ 2

1. W ramach niniejszego Porozumienia – Umowy partnerskiej Lider Projektu jest odpowiedzialny za realizację projektu i zobowiązuje się do:
 - a) zarezerwowania środków własnych w budżecie powiatu na realizację zadania,
 - b) przeprowadzenia postępowania o udzielenie zamówienia publicznego,
 - c) realizacji i finansowania zadania polegającego na budowie ciągu pieszo – rowerowego na skrzyżowaniu z drogą wojewódzką nr 235 oraz budowie przejścia dla pieszych.
2. Partner Projektu zobowiązuje się do:
 - a) współpracy z Liderem Projektu przy realizacji projektu,
 - b) wspólnej z Liderem Projektu promocji projektu i jego efektów,
 - c) udzielenia pomocy finansowej Liderowi Projektu w wysokości 13 704,00 zł (słownie: trzynaście tysięcy siedemset cztery złote 00/100).
3. Udzielenie pomocy finansowej, o której mowa w § 3 ust. 2 lit. c) nastąpi po podjęciu stosownych uchwał przez organ stanowiący Partnera Projektu, które stanowić będą podstawę do zawierania odrębnych umów na udzielenie pomocy finansowej.

§ 3

Przedmiot projektu w postaci wybudowanego ciągu pieszo – rowerowego oraz przejścia dla pieszych będzie własnością Lidera Projektu i będzie przez niego zarządzany.

§ 4

1. Niniejsze Porozumienie – Umowa partnerska zostaje zawarte na okres realizacji projektu, tzn. od dnia zawarcia niniejszego Porozumienia – Umowy partnerskiej do rozliczenia projektu.
2. Porozumienie – Umowa partnerska wiąże Strony po zatwierdzeniu jego treści przez podjęcie stosownych uchwał organów stanowiących jednostek samorządu terytorialnego, będących Stronami Porozumienia – Umowy partnerskiej i po zabezpieczeniu środków wynikających z niniejszego Porozumienia – Umowy partnerskiej w budżetach Stron.
3. Brak podjęcia uchwały, o której mowa w § 4 ust. 2 spowoduje wygaśnięcie Porozumienia – Umowy partnerskiej bez ujemnych skutków prawnych dla Stron.
4. Porozumienie – Umowa partnerska traci moc prawną po wypełnieniu wszelkich zobowiązań wynikających z jej zapisów.

§ 5

Zmiana postanowień niniejszego Porozumienia – Umowy partnerskiej wymaga formy pisemnej w postaci aneksu, pod rygorem nieważności.

§ 6

Porozumienie – Umowa partnerska podlega ogłoszeniu w Dzienniku Urzędowym Województwa Pomorskiego na podstawie art. 13 pkt 6 lit. a ustawy z dnia 20 lipca 2000 r. o ogłaszaniu aktów normatywnych i niektórych innych aktów prawnych (t.j. Dz. U. z 2019 r. poz. 1461). Obowiązek przesłania do publikacji spoczywa na Liderze Projektu.

§ 7

Strony ustalają, że wszelkie spory wynikłe na tle wykonywania niniejszego Porozumienia – Umowy partnerskiej rozstrzygnie Sąd właściwy dla siedziby Lidera Projektu.

§ 8

Porozumienie – Umowę partnerską sporządzono w dwóch jednobrzmiących egzemplarzach, po jednym dla każdej ze Stron.

POWIAT CHOJNICKI

STAROSTA

Marek Szczepański

WICESTAROSTA

GMINA CHOJNICE

WÓJT

dr inż. Zbigniew Szczepański

Uzasadnienie

Zgodnie z art. 10 ust. 1 ustawy z dnia 8 marca 1990 r. o samorządzie gminnym (t.j. Dz. U. z 2021 r., poz. 1372) wykonywanie zadań publicznych może być realizowane w drodze współdziałania między jednostkami samorządu terytorialnego.

Mając powyższe na uwadze, podjęcie niniejszej uchwały jest w pełni uzasadnione.

Projekt

z dnia 20 października 2021 r.
Zatwierdzony przez

**UCHWAŁA NR XXVIII/475/2021
RADY GMINY W CHOJNICACH**

z dnia 29 października 2021 r.

w sprawie zmian w budżecie gminy na 2021 rok

Na podstawie art. 18 ust. 2 pkt 4 ustawy z dnia 8 marca 1990 r. o samorządzie gminnym (t. j. Dz. U. z 2021 r., poz. 1372) oraz na podstawie art. 211 i art. 212 ustawy z dnia 27 sierpnia 2009 roku o finansach publicznych (t. j. Dz. U. z 2021 r., poz. 305 z późn. zm.)

**Rada Gminy
uchwala, co następuje:**

§ 1. 1. Zmniejszyć plan dochodów budżetowych o kwotę **500.000,- zł**

z tytułu:

- Różne rozliczenia - 500.000,- zł

2. Zwiększyć plan dochodów budżetowych o kwotę **1.722.800,- zł**

z tytułu:

- Rolnictwo i łowiectwo – 674.805,- zł

- Transport i łączność - 300.000,- zł

- Gospodarka mieszkaniowa - 86.584,- zł

- Administracja publiczna - 15.100,- zł

- Dochody od osób prawnych, od osób fizycznych

i od innych jednostek nieposiadających osobowości

prawnej oraz wydatki związane z ich poborem - 350.000,- zł

- Różne rozliczenia - 59.850,- zł

- Oświata i wychowanie - 3.537,- zł

- Ochrona zdrowia - 22.000,- zł

- Pomoc społeczna - 349,- zł

- Rodzina - 6.000,- zł

- Gospodarka komunalna i ochrona środowiska - 204.575,- zł

(Zgodnie z Załącznikiem Nr 1 do niniejszej Uchwały)

§ 2. 1. Zmniejszyć plan wydatków budżetowych o kwotę **602.447,- zł**

z tytułu:

- Transport i łączność - 252.706,- zł

w tym:

z wydzielonych środków do dyspozycji sołectw – 40.706,- zł

Czartołomie-Jarcewo – 263,- zł

Lotyń – 13.000,- zł

Lichnowy – 14.796,- zł

Pawłówko-Lipienice – 1.500,- zł

Ciechocin – 153,- zł

Swornegacie – 10.994,- zł

- Turystyka - 21.000,- zł

- Działalność usługowa - 1.000,- zł

- Administracja publiczna - 40.000,- zł

- Obsługa długu publicznego - 34.493,- zł

- Oświata i wychowanie - 5.405,- zł

- Ochrona zdrowia - 168,- zł

- Gospodarka komunalna i ochrona środowiska - 82.000,- zł

w tym:

z wydzielonych środków do dyspozycji sołectw – 2.000,- zł

Lotyń – 2.000,- zł

- Kultura i ochrona dziedzictwa narodowego - 162.815,- zł

- Kultura fizyczna - 2.860,- zł

w tym:

z wydzielonych środków do dyspozycji sołectw – 2.860,- zł

Nowa Cerkiew – 2.360,- zł

Pawłowo – 500,- zł

2. Zwiększyć plan wydatków budżetowych o kwotę **1.825.247,- zł**

z tytułu:

- Rolnictwo i łowiectwo - 1.026.805,- zł

w tym:

z wydzielonych środków do dyspozycji sołectw – 2.000,- zł

Lotyń – 2.000,- zł

- Transport i łączność - 250.932,- zł

w tym:

z wydzielonych środków do dyspozycji sołectw – 99.132,- zł

Czarłomie-Jarcewo – 263,- zł

Lichnowy – 2.000,- zł

Swornegacie – 10.000,- zł

Lotyń – 12.000,- zł

Lichnowy – 2.000,- zł

Granowo – 220,- zł

Kruszka – 273,- zł

Ogorzeliny – 72.376,- zł

- Turystyka - 15.000,- zł

- Gospodarka mieszkaniowa - 57.000,- zł

- Działalność usługowa - 1.000,- zł

- Administracja publiczna - 15.550,- zł

- Bezpieczeństwo publiczne i ochrona przeciwpożarowa - 3.500,- zł

- Oświata i wychowanie - 70.622,- zł

- Ochrona zdrowia - 22.168,- zł

- Pomoc społeczna - 50.349,- zł

- Rodzina - 6.000,- zł

- Gospodarka komunalna i ochrona środowiska - 128.867,- zł

w tym:

z wydzielonych środków do dyspozycji sołectw – 44.192,- zł

Ciechocin – 153,- zł

Lichnowy – 6.046,- zł

Krojanty – 1.315,- zł

Ostrowite - 22.000,- zł

Granowo – 200,- zł

Silno – 78,- zł

Nowa Cerkiew – 6.600,- zł

Sławęcín – 1.600,- zł

Chojniczki – 3.000,- zł

Ogorzeliny - 200,- zł

Pawłowo – 1.500,- zł

Topole – 1.500,- zł

- Kultura i ochrona dziedzictwa narodowego - 167.424,- zł

w tym:

z wydzielonych środków do dyspozycji sołectw – 7.424,- zł

Krojanty – 200,- zł

Lichnowy – 4.300,- zł

Granowo – 400,- zł

Swornegacie – 994,- zł

Silno – 530,- zł

Lotyń – 1.000,- zł

- Kultura fizyczna - 10.030,- zł

w tym:

z wydzielonych środków do dyspozycji sołectw – 6.030,- zł

Pawłowo – 2.300,- zł

Klawkowo – 70,- zł

Krojanty – 1.300,- zł

Nowa Cerkiew – 2.360,- zł

(Zgodnie z Załącznikiem Nr 2 do niniejszej Uchwały)

§ 3. 1. Plan dochodów budżetowych po zmianach wynosi 111.494.796,- zł

2. Plan wydatków budżetowych po zmianach wynosi 162.566.721,- zł

§ 4. W § 1 ust. 3 Uchwały Nr XXI/341/2020 Rady Gminy w Chojnicach z dnia 30 grudnia 2020 r. w sprawie uchwalenia budżetu gminy Chojnice na 2021 r. wprowadzić następujące zmiany:

a) dokonać zmiany w planie finansowym inwestycji gminy Chojnice na 2021 rok

b) wydatki majątkowe po zmianach wynoszą **53.929.661,- zł.**

(Zgodnie z Załącznikiem Nr 3 do niniejszej Uchwały)

§ 5. W § 4 ust. 1 Uchwały Nr XXI/341/2020 Rady Gminy w Chojnicach z dnia 30 grudnia 2020 r. w sprawie uchwalenia budżetu gminy Chojnice na 2021 r. wprowadzić następujące zmiany:

a) zmienić treść załącznika Nr 5 „Dochody i wydatki związane z realizacją zadań z zakresu administracji rządowej i innych zadań zleconych odrębnymi ustawami na 2021 rok” i nadać mu brzmienie jak w załączniku Nr 4 do niniejszej Uchwały.

§ 6. W § 5 ust. 1 Uchwały Nr XXI/341/2020 Rady Gminy w Chojnicach z dnia 30 grudnia 2020 r. w sprawie uchwalenia budżetu gminy Chojnice na 2021 r. wprowadzić następujące zmiany:

a) zmienić treść załącznika Nr 9 „Dotacje podmiotowe na 2021 rok” i nadać mu brzmienie jak w załączniku Nr 5 do niniejszej Uchwały.

§ 7. Wykonanie Uchwały powierza się Wójtowi Gminy Chojnice.

§ 8. Uchwała wchodzi w życie z dniem podjęcia i podlega ogłoszeniu poprzez jej wywieszenie na tablicy ogłoszeń Urzędu Gminy w Chojnicach oraz zamieszczeniu w Biuletynie Informacji Publicznej.

Wnioskodawca:

WÓJT GMINY CHOJNICE

/-/ dr inż. Zbigniew Szczepański

Przewodniczący Rady

Ryszard Kontek

Projekt uchwały odpowiada przepisom prawa, stąd nie wnoszę uwag.

**Załącznik Nr 1
do Uchwały Nr XXVIII/475/2021
Rady Gminy w Chojnicach
z dnia 29 października 2021 roku**

Zmiany w planie dochodów budżetowych

Dz.	Rozdz.	§	Wyszczególnienie	Zmniejszenie	Zwiększenie	Wielkość po zmianach
1	2	3	4	5	6	7
010			Rolnictwo i łowiectwo	-	674.805,-	2.250.306,-
	01095		Pozostała działalność	-	674.805,-	1.902.201,-
		2010	Dotacja celowa otrzymana z budżetu państwa na realizację zadań bieżących z zakresu administracji rządowej oraz innych zadań zleconych gminie (związkom gmin, związkom powiatowo-gminnym) ustawami	-	674.805,-	1.902.201,-
600			Transport i łączność	-	300.000,-	2.585.219,-
	60016		Drogi publiczne gminne	-	300.000,-	2.585.219,-
		6090	Środki z Funduszu Przeciwdziałania COVID-19 na finansowanie lub dofinansowanie kosztów realizacji inwestycji i zakupów inwestycyjnych związanych z przeciwdziałaniem COVID-19	-	300.000,-	300.000,-
700			Gospodarka mieszkaniowa	-	86.584,-	2.860.584,-
	70005		Gospodarka gruntami i nieruchomościami	-	86.584,-	2.860.584,-
		0750	Wpływy z najmu i dzierżawy składników majątkowych Skarbu Państwa, jednostek samorządu terytorialnego lub innych jednostek zaliczanych do sektora finansów publicznych oraz innych umów o podobnym charakterze	-	86.584,-	506.584,-
750			Administracja publiczna	-	15.100,-	131.967,-

1	2	3	4	5	6	7
	75056		Spis powszechny i inne	-	15.100,-	38.198,-
		2010	Dotacja celowa otrzymana z budżetu państwa na realizację zadań bieżących z zakresu administracji rządowej oraz innych zadań zleconych gminie (związkom gmin, związkom powiatowo-gminnym) ustawami	-	15.100,-	38.198,-
756			Dochody od osób prawnych, od osób fizycznych i od innych jednostek nieposiadających osobowości prawnej oraz wydatki związane z ich poborem	-	350.000,-	35.439.534,-
	75616		Wpływy z podatku rolnego, podatku leśnego, podatku od spadków i darowizn, podatku od czynności cywilnoprawnych oraz podatków i opłat lokalnych od osób fizycznych	-	350.000,-	9.264.062,-
		0500	Wpływy z podatku od czynności cywilnoprawnych	-	350.000,-	1.340.462,-
758			Różne rozliczenia	500.000,-	59.850,-	22.986.824,-
	75801		Część oświatowa subwencji ogólnej dla jednostek samorządu terytorialnego	-	59.850,-	18.411.860,-
		2920	Subwencje ogólne z budżetu państwa	-	59.850,-	18.411.860,-
	75816		Wpływy do rozliczenia	500.000,-	-	-
		6290	Środki na dofinansowanie własnych inwestycji gmin, powiatów (związków gmin, związków powiatowo-gminnych, związków powiatów), samorządów województw, pozyskane z innych źródeł	500.000,-	-	-
801			Oświata i wychowanie	-	3.537,-	1.238.300,-

1	2	3	4	5	6	7
	80101		Szkoły podstawowe	-	1.210,-	45.603,-
		0750	Wpływy z najmu i dzierżawy składników majątkowych Skarbu Państwa, jednostek samorządu terytorialnego lub innych jednostek zaliczanych do sektora finansów publicznych oraz innych umów o podobnym charakterze	-	800,-	29.003,-
		0870	Wpływy ze sprzedaży składników majątkowych	-	410,-	6.020,-
	80153		Zapewnienie uczniom prawa do bezpłatnego dostępu do podręczników, materiałów edukacyjnych lub materiałów ćwiczeniowych	-	2.327,-	204.299,-
		2010	Dotacja celowa otrzymana z budżetu państwa na realizację zadań bieżących z zakresu administracji rządowej oraz innych zadań zleconych gminie (związkom gmin, związkom powiatowo-gminnym) ustawami	-	2.327,-	204.299,-
851			Ochrona zdrowia	-	22.000,-	45.668,-
	85195		Pozostała działalność	-	22.000,-	45.668,-
		2180	Środki z Funduszu Przeciwdziałania COVID-19 na finansowanie lub dofinansowanie realizacji zadań związanych z przeciwdziałaniem COVID-19	-	22.000,-	45.668,-
852			Pomoc społeczna	-	349,-	1.457.833,-
	85215		Dodatki mieszkaniowe	-	349,-	2.904,-
		2010	Dotacja celowa otrzymana z budżetu państwa na realizację zadań bieżących z zakresu administracji rządowej oraz innych zadań zleconych gminie (związkom gmin, związkom powiatowo-gminnym) ustawami	-	349,-	2.904,-

1	2	3	4	5	6	7
855			Rodzina	-	6.000,-	32.947.114,-
	85513		Składki na ubezpieczenie zdrowotne opłacane za osoby pobierające niektóre świadczenia rodzinne oraz za osoby pobierające zasiłki dla opiekunów	-	6.000,-	108.000,-
		2010	Dotacja celowa otrzymana z budżetu państwa na realizację zadań bieżących z zakresu administracji rządowej oraz innych zadań zleconych gminie (związkom gmin, związkom powiatowo-gminnym) ustawami	-	6.000,-	106.000,-
900			Gospodarka komunalna i ochrona środowiska	-	204.575,-	6.210.032,-
	90004		Utrzymanie zieleni w miastach i gminach	-	200.000,-	200.000,-
		6090	Środki z Funduszu Przeciwdziałania COVID-19 na finansowanie lub dofinansowanie kosztów realizacji inwestycji i zakupów inwestycyjnych związanych z przeciwdziałaniem COVID-19	-	200.000,-	200.000,-
	90005		Ochrona powietrza atmosferycznego i klimatu	-	4.575,-	34.575,-
		2460	Środki otrzymane od pozostałych jednostek zaliczanych do sektora finansów publicznych na realizację zadań bieżących jednostek zaliczanych do sektora finansów publicznych	-	4.575,-	34.575,-
RAZEM				500.000,-	1.722.800,-	111.494.796,-

**Załącznik Nr 2
do Uchwały Nr XXVIII/475/2021
Rady Gminy w Chojnicach
z dnia 29 października 2021 roku**

Zmiany w planie wydatków budżetowych

Dz.	Rozdz.	§	Wyszczególnienie	Zmniejszenie	Zwiększenie	Wielkość po zmianach
1	2	3	4	5	6	7
010			Rolnictwo i łowiectwo	-	1.026.805,-	9.077.046,-
	01008		Melioracje wodne	-	2.000,-	343.298,-
		4300	Zakup usług pozostałych	-	2.000,-	196.718,-
	01010		Infrastruktura wodociągowa i sanitacyjna wsi	-	200.000,-	5.821.247,-
		4300	Zakup usług pozostałych	-	200.000,-	336.247,-
	01042		Wyłączenie z produkcji gruntów rolnych	-	150.000,-	950.000,-
		6050	Wydatki inwestycyjne jednostek budżetowych	-	150.000,-	950.000,-
	01095		Pozostała działalność	-	674.805,-	1.924.701,-
		4110	Składki na ubezpieczenia społeczne	-	1.149,-	5.673,-
		4120	Składki na Fundusz Pracy oraz Fundusz Solidarnościowy	-	87,-	847,-
		4170	Wynagrodzenia bezosobowe	-	6.718,-	31.473,-
		4260	Zakup energii	-	1.000,-	2.008,-
		4300	Zakup usług pozostałych	-	3.400,-	7.098,-
		4360	Opłaty z tytułu zakupu usług telekomunikacyjnych	-	878,-	1.878,-
		4430	Różne opłaty i składki	-	661.573,-	1.864.904,-

1	2	3	4	5	6	7
600			Transport i łączność	252.706,-	250.932,-	30.594.153,-
	60014		Drogi publiczne powiatowe	-	12.000,-	1.024.704,-
		6300	Dotacja celowa na pomoc finansową udzielaną między jednostkami samorządu terytorialnego na dofinansowanie własnych zadań inwestycyjnych i zakupów inwestycyjnych	-	12.000,-	1.024.704,-
	60016		Drogi publiczne gminne	252.706,-	238.932,-	25.685.139,-
		4210	Zakup materiałów i wyposażenia	26.559,-	-	510.459,-
		4270	Zakup usług remontowych	15.153,-	152.556,-	754.582,-
		4300	Zakup usług pozostałych	-	14.000,-	500.502,-
		6050	Wydatki inwestycyjne jednostek budżetowych	210.994,-	72.376,-	21.885.625,-
630			Turystyka	21.000,-	15.000,-	5.658.391,-
	63003		Zadania w zakresie upowszechniania turystyki	21.000,-	-	129.000,-
		4300	Zakup usług pozostałych	21.000,-	-	129.000,-
	63095		Pozostała działalność	-	15.000,-	5.529.391,-
		4300	Zakup usług pozostałych	-	15.000,-	241.000,-
700			Gospodarka mieszkaniowa	-	57.000,-	8.527.760,-
	70005		Gospodarka gruntami i nieruchomościami	-	57.000,-	8.174.100,-
		6030	Wniesienie wkładów do spółek prawa handlowego oraz na uzupełnienie funduszy statutowych banków państwowych i innych instytucji finansowych	-	57.000,-	1.114.000,-

1	2	3	4	5	6	7
710			Działalność usługowa	1.000,-	1.000,-	298.388,-
	71035		Cmentarze	1.000,-	1.000,-	12.388,-
		4210	Zakup materiałów i wyposażenia	1.000,-	-	3.388,-
		4300	Zakup usług pozostałych	-	1.000,-	4.500,-
750			Administracja publiczna	40.000,-	15.550,-	9.359.976,-
	75056		Spis powszechny i inne	-	15.100,-	38.198,-
		4010	Wynagrodzenia osobowe pracowników	-	12.630,-	31.477,-
		4110	Składki na ubezpieczenia społeczne	-	2.160,-	5.383,-
		4120	Składki na Fundusz Pracy oraz Fundusz Solidarnościowy	-	310,-	772,-
	75085		Wspólna obsługa jednostek samorządu terytorialnego	40.000,-	-	1.202.697,-
		4010	Wynagrodzenia osobowe pracowników	20.000,-	-	634.000,-
		4110	Składki na ubezpieczenia społeczne	10.000,-	-	107.064,-
		4120	Składki na Fundusz Pracy oraz Fundusz Solidarnościowy	5.000,-	-	11.676,-
		4710	Wpłaty na PPK finansowane przez podmiot zatrudniający	5.000,-	-	1.070,-
	75095		Pozostała działalność	-	450,-	645.201,-
		4300	Zakup usług pozostałych	-	450,-	14.150,-
754			Bezpieczeństwo publiczne i ochrona przeciwpożarowa	-	3.500,-	1.117.202,-
	75412		Ochotnicze straże pożarne	-	3.500,-	705.435,-

1	2	3	4	5	6	7
		4210	Zakup materiałów i wyposażenia	-	3.500,-	307.935,-
757			Obsługa długu publicznego	34.493,-	-	543.116,-
	75704		Rozliczenia z tytułu poręczeń i gwarancji	34.493,-	-	43.116,-
		8030	Wypłaty z tytułu krajowych poręczeń i gwarancji	34.493,-	-	43.116,-
801			Oświata i wychowanie	5.405,-	70.622,-	36.795.359,-
	80101		Szkoły podstawowe	-	62.890,-	29.084.906,-
		4120	Składki na Fundusz Pracy oraz Fundusz Solidarnościowy	-	30.500,-	397.005,-
		4170	Wynagrodzenia bezosobowe	-	2.000,-	29.500,-
		4210	Zakup materiałów i wyposażenia	-	10.000,-	1.550.385,-
		4260	Zakup energii	-	9.800,-	204.890,-
		4270	Zakup usług remontowych	-	3.043,-	1.727.059,-
		4300	Zakup usług pozostałych	-	2.200,-	699.861,-
		4360	Opłaty z tytułu zakupu usług telekomunikacyjnych	-	1.250,-	22.750,-
		4410	Podróże służbowe krajowe	-	1.000,-	10.000,-
		4430	Różne opłaty i składki	-	64,-	44.501,-
		4700	Szkolenia pracowników niebędących członkami korpusu służby cywilnej	-	160,-	20.160,-
		6050	Wydatki inwestycyjne jednostek budżetowych	-	2.873,-	2.297.873,-
	80149		Realizacja zadań wymagających stosowania specjalnej organizacji nauki i metod pracy dla dzieci w przedszkolach, oddziałach przedszkolnych w szkołach podstawowych i innych formach wychowania przedszkolnego	2.965,-	2.965,-	407.043,-

1	2	3	4	5	6	7
		3020	Wydatki osobowe niezaliczone do wynagrodzeń	-	1.000,-	1.000,-
		4010	Wynagrodzenia osobowe pracowników	2.965,-	1.600,-	43.517,-
		4110	Składki na ubezpieczenia społeczne	-	300,-	9.140,-
		4120	Składki na Fundusz Pracy oraz Fundusz Solidarnościowy	-	40,-	1.259,-
		4710	Wpłaty na PPK finansowane przez podmiot zatrudniający	-	25,-	580,-
	80153		Zapewnienie uczniom prawa do bezpłatnego dostępu do podręczników, materiałów edukacyjnych lub materiałów ćwiczeniowych	2.440,-	4.767,-	204.299,-
		4170	Wynagrodzenia bezosobowe	-	2.023,-	2.023,-
		4240	Zakup środków dydaktycznych i książek	440,-	2.744,-	202.276,-
		4300	Zakup usług pozostałych	2.000,-	-	-
851			Ochrona zdrowia	168,-	22.168,-	424.726,-
	85195		Pozostała działalność	168,-	22.168,-	145.668,-
		4110	Składki na ubezpieczenia społeczne	-	3.004,-	4.084,-
		4120	Składki na Fundusz Pracy oraz Fundusz Solidarnościowy	-	431,-	586,-
		4170	Wynagrodzenia bezosobowe	-	17.565,-	29.330,-
		4210	Zakup materiałów i wyposażenia	-	1.168,-	4.895,-
		4300	Zakup usług pozostałych	168,-	-	6.273,-
852			Pomoc społeczna	-	50.349,-	4.935.633,-
	85215		Dodatki mieszkaniowe	-	349,-	212.904,-

1	2	3	4	5	6	7
		3110	Świadczenia społeczne	-	342,-	207.846,-
		4210	Zakup materiałów i wyposażenia	-	7,-	5.058,-
	85295		Pozostała działalność	-	50.000,-	1.253.000,-
		2710	Dotacja celowa na pomoc finansową udzielaną między jednostkami samorządu terytorialnego na dofinansowanie własnych zadań bieżących	-	50.000,-	50.000,-
855			Rodzina	-	6.000,-	33.322.364,-
	85513		Składki na ubezpieczenie zdrowotne opłacane za osoby pobierające niektóre świadczenia rodzinne oraz za osoby pobierające zasiłki dla opiekunów	-	6.000,-	108.000,-
		4130	Składki na ubezpieczenie zdrowotne	-	6.000,-	106.000,-
900			Gospodarka komunalna i ochrona środowiska	82.000,-	128.867,-	13.555.157,-
	90003		Oczyszczanie miast i wsi	-	809,-	53.892,-
		4210	Zakup materiałów i wyposażenia	-	31,-	22.666,-
		4300	Zakup usług pozostałych	-	778,-	31.226,-
	90004		Utrzymanie zieleni w miastach i gminach	82.000,-	123.483,-	1.799.304,-
		3020	Wydatki osobowe niezaliczone do wynagrodzeń	-	44,-	5.594,-
		4010	Wynagrodzenia osobowe pracowników	40.000,-	-	145.120,-
		4110	Składki na ubezpieczenia społeczne	-	700,-	104.572,-
		4170	Wynagrodzenia bezosobowe	-	47.600,-	259.044,-
		4210	Zakup materiałów i wyposażenia	40.000,-	13.015,-	310.724,-
		4260	Zakup energii	-	122,-	6.022,-
		4270	Zakup usług remontowych	2.000,-	1.002,-	33.078,-
		4300	Zakup usług pozostałych	-	40.000,-	332.164,-

1	2	3	4	5	6	7
		6060	Wydatki na zakupy inwestycyjne jednostek budżetowych	-	21.000,-	194.623,-
	90005		Ochrona powietrza atmosferycznego i klimatu	-	4.575,-	38.575,-
		4210	Zakup materiałów i wyposażenia	-	2.500,-	20.700,-
		4300	Zakup usług pozostałych	-	2.075,-	16.875,-
921			Kultura i ochrona dziedzictwa narodowego	162.815,-	167.424,-	4.874.207,-
	92105		Pozostałe zadania w zakresie kultury	2.815,-	7.424,-	324.867,-
		4170	Wynagrodzenia bezosobowe	2.815,-	-	28.113,-
		4210	Zakup materiałów i wyposażenia	-	600,-	83.766,-
		4300	Zakup usług pozostałych	-	6.824,-	59.674,-
	92109		Domy i ośrodki kultury, świetlice i kluby	160.000,-	160.000,-	3.835.800,-
		2480	Dotacja podmiotowa z budżetu dla samorządowej instytucji kultury	160.000,-	-	2.788.000,-
		6220	Dotacja celowa z budżetu na finansowanie lub dofinansowanie kosztów realizacji inwestycji i zakupów inwestycyjnych innych jednostek sektora finansów publicznych	-	160.000,-	1.047.800,-
926			Kultura fizyczna	2.860,-	10.030,-	2.460.565,-
	92605		Zadania w zakresie kultury fizycznej	2.860,-	10.030,-	460.565,-
		4170	Wynagrodzenia bezosobowe	-	1.800,-	1.800,-
		4210	Zakup materiałów i wyposażenia	2.360,-	570,-	47.109,-
		4300	Zakup usług pozostałych	500,-	7.660,-	16.191,-

1	2	3	4	5	6	7
Razem zmiany				602.447,-	1.825.247,-	162.566.721,-

**Załącznik Nr 3
do Uchwały Nr XXVIII/475/2021
Rady Gminy w Chojnicach
z dnia 29 października 2021 r.**

I ZADANIA INWESTYCYJNE W 2021 ROKU

Lp.	Dział	Rozdział	§	Nazwa zadania inwestycyjnego	Łączne koszty finansowe	Planowane wydatki					Jednostka organizacyjna realizująca program lub koordynująca wykonanie programu
						Rok budżetowy 2021 (8+9+10+11)	z tego źródła finansowania				
							dochody własne jst	kredyty i pożyczki	Środki pochodzące z innych źródeł	Środki wymienione w art.5 ust.1 pkt 2 i 3 u.f.p	
1	2	3	4	5	6	7	8	9	10	11	12
1.	010	01042	6050	Modernizacja drogi transportu rolnego-przebudowa 0,50 km drogi w m. Sławęcín Lisia Góra – dz. Nr 86 obr. Sławęcín	450.000,-	450.000,-	350.000,-	-	A 100.000,- B - C -	-	Urząd Gminy Chojnice
2.	010	01042	6050	Przebudowa drogi transportu rolnego w Doręgowicach	500.000,-	500.000,-	351.895,-	-	A 148.105,- B - C -	-	Urząd Gminy Chojnice
3.	600	60016	6050	Przebudowa i rozbudowa drogi gminnej Nr 239030G na odcinku od drogi gminnej Nr 236040G (dawna DK22) do skrzyżowania z ul. Handlową w miejscowości Lipienice	2.785.771,-	2.785.771,-	1.765.976,-	-	A 1.019.795,- B - C -	-	Urząd Gminy Chojnice
4.	600	60016	6050	Budowa drogi ul. Ogrody Charzykowy	1.260.000,-	1.260.000,-	1.260.000,-	-	A - B - C -	-	Urząd Gminy Chojnice
5.	600	60016	6050	Program budowy dróg 2:1	345.036,-	345.036,-	345.036,-	-	A - B - C -	-	Urząd Gminy Chojnice

1	2	3	4	5	6	7	8	9	10	11	12
6.	600	60016	6050	Budowa drogi Topole SSE	765.000,-	765.000,-	765.000,-	-	A - B - C -	-	Urząd Gminy Chojnice
7.	600	60016	6050	Budowa chodnika w ciągu drogi gminnej Nr 236040G w m. Topole	153.000,-	153.000,-	153.000,-	-	A - B - C -	-	Urząd Gminy Chojnice
8.	600	60016	6050	Budowa drogi ul. Pogodna w Klawkowie	252.000,-	252.000,-	252.000,-	-	A - B - C -	-	Urząd Gminy Chojnice
9.	600	60016	6050	Przebudowa drogi Zbeniny Klosnowo 867 m	427.200,-	427.200,-	427.200,-	-	A - B - C -	-	Urząd Gminy Chojnice
10.	600	60016	6050	Przebudowa drogi Zbeniny-Klosnowo 701 m	345.720,-	345.720,-	345.720,-	-	A - B - C -	-	Urząd Gminy Chojnice
11.	600	60016	6050	Przebudowa drogi Klosnowo 484 m	238.200,-	238.200,-	238.200,-	-	A - B - C -	-	Urząd Gminy Chojnice
12.	600	60016	6050	Przebudowa drogi Doręgowice od DW212 do dz. Nr 242/1 999m	492.450,-	492.450,-	492.450,-	-	A - B - C -	-	Urząd Gminy Chojnice
13.	600	60016	6050	Przebudowa drogi gminnej Nr 239018 Cołdanki-Nieżychowice (odcinek do skrzyżowania z drogą na Moszczenicę) -850 m	418.580,-	418.580,-	418.580,-	-	A - B - C -	-	Urząd Gminy Chojnice
14.	600	60016	6050	Przebudowa drogi gminnej Nr 2390009G w kierunku Moszczenicy- od skrzyżowania z drogą Nr 239018G 650 m	320.090,-	320.090,-	320.090,-	-	A - B - C -	-	Urząd Gminy Chojnice
15.	600	60016	6050	Przebudowa drogi Kruszką drogą wewnętrzną od drogi gminnej 239002G Nowa Cerkiew-Krojanty 650 m	320.090,-	320.090,-	320.090,-	-	A - B - C -	-	Urząd Gminy Chojnice

1	2	3	4	5	6	7	8	9	10	11	12
16.	600	60016	6050	Przebudowa drogi Kruszką-Jasnów 600 m	295.970,-	295.970,-	295.970,-	-	A - B - C -	-	Urząd Gminy Chojnice
17.	600	60016	6050	Przebudowa drogi Kruszką dojazd do przejazdu kolejowego dz. Nr 144/4 i 144/8 – 150 m	73.870,-	73.870,-	73.870,-	-	A - B - C -	-	Urząd Gminy Chojnice
18.	600	60016	6050	Przebudowa drogi Sławęcín-droga na żwirownię 215 m	106.030,-	106.030,-	106.030,-	-	A - B - C -	-	Urząd Gminy Chojnice
19.	600	60016	6050	Przebudowa drogi Sławęcín-droga polna na wybudowania pod Ostrowite 300 m	147.740,-	147.740,-	147.740,-	-	A - B - C -	-	Urząd Gminy Chojnice
20.	600	60016	6050	Przebudowa drogi Ogorzeliny dz. Nr 299 i 296/1-droga gminna Nr 239010G-300 m	220.116,-	220.116,-	220.116,-	-	A - B - C -	-	Urząd Gminy Chojnice
21.	600	60016	6050	Przebudowa drogi Ogorzeliny Nad Szosą-droga wewnętrzna	98.490,-	98.490,-	98.490,-	-	A - B - C -	-	Urząd Gminy Chojnice
22.	600	60016	6050	Przebudowa drogi gminnej Ciechocin ul. Cicha Nr 239015G dz. Nr 75 500 m	246.300,-	246.300,-	246.300,-	-	A - B - C -	-	Urząd Gminy Chojnice
23.	600	60016	6050	Przebudowa drogi Topole-Władysławek dz.196 150 m	73.870,-	73.870,-	73.870,-	-	A - B - C -	-	Urząd Gminy Chojnice
24.	600	60016	6050	Przebudowa drogi gminnej Funka Nr 2390021 odcinek od skrzyżowania z drogą powiatową Nr 2624G-850 m	418.280,-	418.280,-	418.280,-	-	A - B - C -	-	Urząd Gminy Chojnice
25.	600	60016	6050	Przebudowa drogi Raclawki odcinek od drogi powiatowej Nr 2628G dz. Nr 16-500 m	246.230,-	246.230,-	246.230,-	-	A - B - C -	-	Urząd Gminy Chojnice

1	2	3	4	5	6	7	8	9	10	11	12
26.	600	60016	6050	Przebudowa drogi Kłodawa-Rabusiewo dz. Nr 248/1 i 255/1-999 m	345.400,-	345.400,-	345.400,-	-	A - B - C -	-	Urząd Gminy Chojnice
27.	600	60016	6050	Przebudowa drogi Kłodawa dz. Nr 119 odcinek od drogi powiatowej Kłodawa-Kruszka-230 m	113.170,-	113.170,-	113.170,-	-	A - B - C -	-	Urząd Gminy Chojnice
28.	600	60016	6050	Przebudowa drogi Pawłowo odcinek ul. Leśna-Brzozowa dz. Nr 216-720 m	368.710,-	368.710,-	368.710,-	-	A - B - C -	-	Urząd Gminy Chojnice
29.	600	60016	6050	Przebudowa drogi ul. Leśna Pawłowo odcinek od skrzyżowania z ul. Brzozową dz. Nr 220/1-390 m	192.000,-	192.000,-	192.000,-	-	A - B - C -	-	Urząd Gminy Chojnice
30.	600	60016	6050	Budowa drogi ul. Podgórna Swornegacie	2.600.000,-	2.600.000,-	1.609.003,-	-	A 990.997,- B - C -	-	Urząd Gminy Chojnice
31.	600	60016	6057	Budowa drogi ul. Piaskowa Swornegacie	933.424,-	933.424,-	-	-	A - B - C -	933.424,-	Urząd Gminy Chojnice
32.	600	60016	6059	Budowa drogi ul. Piaskowa Swornegacie	974.329,-	974.329,-	974.329,-	-	A - B - C -	-	Urząd Gminy Chojnice
	600	60016	x	31+32	1.907.753,-	1.907.753,-	974.329,-	-	A - B - C -	933.424,-	X
33.	600	60016	6050	Budowa ul. Pszczelnej w Sławęcinie	311.620,-	311.620,-	311.620,-	-	A - B - C -	-	Urząd Gminy Chojnice
34.	600	60016	6050	Przebudowa drogi gminnej Nr 236040G od wiaduktów nad linią kolejową do węzła Pawłowo	4.830.000,-	4.830.000,-	4.530.000,-	-	A 300.000,- B - C -	-	Urząd Gminy Chojnice
35.	600	60016	6050	Budowa drogi Chojniczki 2 : 1 (w ramach programu)	50.000,-	50.000,-	50.000,-	-	A - B - C -	-	Urząd Gminy Chojnice

1	2	3	4	5	6	7	8	9	10	11	12
36.	600	60016	6050	Przebudowa drogi ponawałnicowej Kłodawa-Kruszka dz. 1409	712.729,-	712.729,-	712.729,-	-	A - B - C -	-	Urząd Gminy Chojnice
37.	600	60016	6050	Przebudowa drogi ponawałnicowej Kruszka-Rytel-420 m	212.456,-	212.456,-	212.456,-	-	A - B - C -	-	Urząd Gminy Chojnice
38.	600	60016	6050	Przebudowa drogi ponawałnicowej Kruszka-Krojanty 180m	91.108,-	91.108,-	91.108,-	-	A - B - C -	-	Urząd Gminy Chojnice
39.	600	60016	6050	Przebudowa drogi ponawałnicowej Nowa Cerkiew-Kłodawa na odcinku od skrzyżowania z drogą krajową Nr 22-883 m	446.693,-	446.693,-	446.693,-	-	A - B - C -	-	Urząd Gminy Chojnice
40.	600	60016	6050	Przebudowa drogi ponawałnicowej Nowa Cerkiew-Kłodawa na odcinku od skrzyżowania z drogą krajową Nr 22 do istniejącej nawierzchni z płyt drogowych- 905 m	457.856,-	457.856,-	457.856,-	-	A - B - C -	-	Urząd Gminy Chojnice
41.	600	60016	6050	Przebudowa drogi ponawałnicowej Nowa Cerkiew-Kłodawa na odcinku od skrzyżowania od istniejącej nawierzchni z płyt drogowych do istniejącej nawierzchni z płyt drogowych przy przejeździe kolejowym	419.944,-	419.944,-	419.944,-	-	A - B - C -	-	Urząd Gminy Chojnice
42.	600	60016	6050	Budowa drogi w ramach programu 2 : 1 Kruszka	20.000,-	20.000,-	20.000,-	-	A - B - C -	-	Urząd Gminy Chojnice
43.	600	60016	6050	Budowa drogi ul. Chojnicka od Nr 34 Lichnowy	82.900,-	82.900,-	82.900,-	-	A - B - C -	-	Urząd Gminy Chojnice

1	2	3	4	5	6	7	8	9	10	11	12
44.	600	60016	6050	Budowa drogi ul. Łąkowa Lipienice	17.000,-	17.000,-	17.000,-	-	A - B - C -	-	Urząd Gminy Chojnice
45.	600	60016	6050	Przebudowa drogi ul. Polna Swornegacie	24.006,-	24.006,-	24.006,-	-	A - B - C -	-	Urząd Gminy Chojnice
46.	600	60016	6050	Przebudowa drogi z chodnikiem przy osiedlu Jedność w Silnie wraz z sygnalizacją świetlną i chodnikiem	540.000,-	540.000,-	240.000,-	-	A 300.000,- B - C -	-	Urząd Gminy Chojnice
47.	600	60017	6050	Przebudowa drogi Jeziorki-droga wewnętrzna od DK22 na terenie dz. Nr 195 600 m	295.970,-	295.970,-	295.970,-	-	A - B - C -	-	Urząd Gminy Chojnice
48.	600	60017	6050	Przebudowa drogi wewnętrznej Lichnowy dz. Nr 316 i 326 220 m	108.540,-	108.540,-	108.540,-	-	A - B - C -	-	Urząd Gminy Chojnice
49.	600	60017	6050	Przebudowa drogi wewnętrznej odnoga ul. Chojnickiej Lichnowy dz. Nr 20/1 280 m	147.890,-	147.890,-	147.890,-	-	A - B - C -	-	Urząd Gminy Chojnice
50.	600	60017	6050	Dokumentacja-budowa parkingu i drogi wewnętrznej przy Kościele w Sławęcinnie	5.550,-	5.550,-	5.550,-	-	A - B - C -	-	Urząd Gminy Chojnice
51.	600	60017	6050	Przebudowa dróg wewnętrznych wraz z pętlą autobusową w m. Topole	560.000,-	560.000,-	560.000,-	-	A - B - C -	-	Urząd Gminy Chojnice
52.	600	60095	6050	Budowa parkingu w m. Charzykowy	690.000,-	690.000,-	690.000,-	-	A - B - C -	-	Urząd Gminy Chojnice
53.	600	60095	6050	Budowa parkingu w m. Sławęcinnie	5.550,-	5.550,-	5.550,-	-	A - B - C -	-	Urząd Gminy Chojnice
54.	600	60095	6050	Budowa parkingu w m. Swornegacie	50.000,-	50.000,-	50.000,-	-	A - B - C -	-	Urząd Gminy Chojnice

1	2	3	4	5	6	7	8	9	10	11	12
55.	600	60095	6050	Budowa parkingu przy świetlicy w m. Sławęcin	40.000,-	40.000,-	40.000,-	-	A - B - C -	-	Urząd Gminy Chojnice
56.	630	63095	6050	Budowa ścieżki rowerowej Silno do granic z woj. Kujawsko-Pomorskim	399.000,-	399.000,-	399.000,-	-	A - B - C -	-	Urząd Gminy Chojnice
57.	630	63095	6050	Budowa ścieżki rowerowej łączącej 2 miejscowości, w których funkcjonowały zlikwidowane PGR Ciechocin z Lichnowy	2.338.300,-	2.338.300,-	340.800,-	-	A 1.997.500,- B - C -	-	Urząd Gminy Chojnice
58.	630	63095	6050	Budowa budynku WOPR z pomostami Swornegacie	2.070.000,-	2.070.000,-	2.070.000,-	-	A - B - C -	-	Urząd Gminy Chojnice
59.	630	63095	6050	Rozbudowa infrastruktury turystycznej przy plaży w Charzykowach	171.700,-	171.700,-	171.700,-	-	A - B - C -	-	Urząd Gminy Chojnice
60.	630	63095	6057	Pomorskie Szlaki Kajakowe – Meandry Brdy i Chociny”	140.000,-	140.000,-	-	-	A - B - C -	140.000,-	Urząd Gminy Chojnice
61.	630	63095	6059	Pomorskie Szlaki Kajakowe – Meandry Brdy i Chociny”	95.000,-	95.000,-	84.035,-	-	A - B 10.965,- C -	-	Urząd Gminy Chojnice
	630	63095	x	60 + 61	235.000,-	235.000,-	84.035,-	-	A - B 10.965,- C -	140.000,-	X
62.	700	70005	6050	Renowacja dzwonnicy i kapliczki w Angowicach wraz z zagospodarowaniem terenu	10.000,-	10.000,-	10.000,-	-	A - B - C -	-	Urząd Gminy Chojnice
63.	700	70005	6050	Budowa Domu Pszczelarza w m. Lotyń	20.000,-	20.000,-	20.000,-	-	A - B - C -	-	Urząd Gminy Chojnice
64.	700	70005	6050	Budowa budynku gospodarczego Ciechocin	8.000,-	8.000,-	8.000,-	-	A - B - C -	-	Urząd Gminy Chojnice

1	2	3	4	5	6	7	8	9	10	11	12
65.	700	70005	6050	Budowa obeliska Św. Jana Pawła II na rondzie Pawłówko-Lipienice	69.000,-	69.000,-	69.000,-	-	A - B - C -	-	Urząd Gminy Chojnice
66.	801	80101	6050	Budowa Szkoły Podstawowej w m. Kłodawa	1.675.000,-	1.675.000,-	1.675.000,-	-	A - B - C -	-	GZO Chojnice
67.	801	80101	6050	Wykonanie instalacji fotowoltaiki Sz. P. Charzykowy	145.000,-	145.000,-	145.000,-	-	A - B - C -	-	GZO Chojnice
68.	801	80101	6050	Wykonanie instalacji fotowoltaiki Sz. P. Ostrowite	77.873,-	77.873,-	77.873,-	-	A - B - C -	-	GZO Chojnice
69.	801	80101	6050	Odwodnienie budynku Sz. Podst., przebudowa wejść i elewacja budynku w m. Niezychowice	400.000,-	400.000,-	400.000,-	-	A - B - C -	-	GZO Chojnice
70.	900	90004	6050	Rewitalizacja parku w m. Kruszk	20.000,-	20.000,-	20.000,-	-	A - B - C -	-	Urząd Gminy Chojnice
71.	900	90004	6050	Rewitalizacja centrum wsi Nowe Ostrowite	320.000,-	320.000,-	120.000,-	-	A 200.000,- B - C -	-	Urząd Gminy Chojnice
72.	900	90015	6050	Budowa oświetlenia ulicznego Chojniczki	700.000,-	700.000,-	700.000,-	-	A - B - C -	-	Urząd Gminy Chojnice
73.	900	90015	6050	Budowa oświetlenia ulicznego Charzykowy	1.127,-	1.127,-	1.127,-	-	A - B - C -	-	Urząd Gminy Chojnice
74.	900	90015	6050	Budowa oświetlenia ulicznego Gockowice	3.382,-	3.382,-	3.382,-	-	A - B - C -	-	Urząd Gminy Chojnice
75.	900	90015	6050	Budowa oświetlenia ulicznego Niezychowice	3.163,-	3.163,-	3.163,-	-	A - B - C -	-	Urząd Gminy Chojnice
76.	900	90015	6050	Budowa oświetlenia ulicznego Lotyń	3.000,-	3.000,-	3.000,-	-	A - B - C -	-	Urząd Gminy Chojnice

1	2	3	4	5	6	7	8	9	10	11	12
77.	900	90015	6050	Budowa oświetlenia ulicznego Krojanty	1.752,-	1.752,-	1.752,-	-	A - B - C -	-	Urząd Gminy Chojnice
78.	900	90015	6050	Budowa oświetlenia ulicznego Nowa Cerkiew	1.241,-	1.241,-	1.241,-	-	A - B - C -	-	Urząd Gminy Chojnice
79.	900	90015	6050	Budowa oświetlenia ulicznego Ogorzeliń	3.706,-	3.706,-	3.706,-	-	A - B - C -	-	Urząd Gminy Chojnice
80.	900	90015	6050	Budowa oświetlenia ulicznego Ostrowite	6.728,-	6.728,-	6.728,-	-	A - B - C -	-	Urząd Gminy Chojnice
81.	900	90015	6050	Budowa punktu oświetleniowego Angowice	10.000,-	10.000,-	10.000,-	-	A - B - C -	-	Urząd Gminy Chojnice
82.	900	90015	6050	Budowa punktu oświetleniowego Funka	7.801,-	7.801,-	7.801,-	-	A - B - C -	-	Urząd Gminy Chojnice
83.	900	90015	6050	Budowa punktu oświetleniowego Sławęcín	6.528,-	6.528,-	6.528,-	-	A - B - C -	-	Urząd Gminy Chojnice
84.	900	90015	6050	Budowa punktu oświetleniowego w m. Czartołómie	12.495,-	12.495,-	12.495,-	-	A - B - C -	-	Urząd Gminy Chojnice
85.	900	90015	6050	Budowa punktu oświetleniowego Zbeniny	3.779,-	3.779,-	3.779,-	-	A - B - C -	-	Urząd Gminy Chojnice
86.	900	90015	6050	Budowa punktu oświetleniowego w m. Klawkowo	10.000,-	10.000,-	10.000,-	-	A - B - C -	-	Urząd Gminy Chojnice
87.	900	90015	6050	Budowa punktu oświetleniowego w m. Kłodawa	23.310,-	23.310,-	23.310,-	-	A - B - C -	-	Urząd Gminy Chojnice
88.	900	90015	6050	Budowa punktu oświetleniowego w m. Lichnowy	4.786,-	4.786,-	4.786,-	-	A - B - C -	-	Urząd Gminy Chojnice

1	2	3	4	5	6	7	8	9	10	11	12
89.	900	90015	6050	Budowa punktu oświetleniowego w m. Moszczenica	10.000,-	10.000,-	10.000,-	-	A - B - C -	-	Urząd Gminy Chojnice
90.	900	90015	6050	Budowa punktu oświetleniowego w m. Swornegacie	8.597,-	8.597,-	8.597,-	-	A - B - C -	-	Urząd Gminy Chojnice
91.	900	90015	6050	Budowa punktu oświetleniowego w m. Klosnowo	916,-	916,-	916,-	-	A - B - C -	-	Urząd Gminy Chojnice
92.	900	90015	6050	Budowa punktu oświetleniowego w m. Nowa Cerkiew	10.000,-	10.000,-	10.000,-	-	A - B - C -	-	Urząd Gminy Chojnice
93.	900	90015	6050	Budowa punktu oświetleniowego w m. Ogorzeliny	3.000,-	3.000,-	3.000,-	-	A - B - C -	-	Urząd Gminy Chojnice
94.	900	90015	6050	Budowa punktu oświetleniowego w m. Pawłówko – Lipienice	4.604,-	4.604,-	4.604,-	-	A - B - C -	-	Urząd Gminy Chojnice
95.	900	90015	6050	Budowa sieci kablowej-oświetlenia drogowego w m. Sławęcín	40.000,-	40.000,-	40.000,-	-	A - B - C -	-	Urząd Gminy Chojnice
96.	926	92601	6050	Budowa boiska wielofunkcyjnego Nowa Cerkiew	2.000.000,-	2.000.000,-	1.000.000,-	-	A 1.000.000,- B - C -	-	Urząd Gminy Chojnice
RAZEM					37.485.666,-	37.485.666,-	30.344.880,-	-	A 6.056.397,- B 10.965,- C -	1.073.424,-	X

II ZAKUPY INWESTYCYJNE

1	2	3	4	5	6	7	8	9	10	11	12
1.	600	60016	6060	Zakup wiaty przystankowej Ciechocin	4.500,-	4.500,-	4.500,-	-	A - B - C -	-	Urząd Gminy Chojnice
2.	600	60016	6060	Zakup wiaty przystankowej Granowo	8.000,-	8.000,-	8.000,-	-	A - B - C -	-	Urząd Gminy Chojnice
3.	700	70005	6060	Zakup nieruchomości	1.260.700,-	1.260.700,-	1.260.700,-	-	A - B - C -	-	Urząd Gminy Chojnice
4.	750	75023	6060	Zakup sprzętu informatycznego: komputerów, drukarek i innych urządzeń	162.500,-	162.500,-	162.500,-	-	A - B - C -	-	Urząd Gminy Chojnice
5.	754	75495	6060	Zakup motopomp i systemu łączności	140.000,-	140.000,-	140.000,-	-	A - B - C -	-	Urząd Gminy Chojnice
6.	754	75495	6060	Zakup kamery termowizyjnej OSP Ogorzeliny	19.967,-	19.967,-	19.967,-	-	A - B - C -	-	Urząd Gminy Chojnice
7.	900	90004	6060	Zakup ciągniczka Swornegacie	22.000,-	22.000,-	22.000,-	-	A - B - C -	-	Urząd Gminy Chojnice
8.	900	90004	6060	Zakup ciągniczka Ostrowite	21.000,-	21.000,-	21.000,-	-	A - B - C -	-	Urząd Gminy Chojnice
9.	900	90004	6060	Zakup ciągniczka Krojanty	29.835,-	29.835,-	29.835,-	-	A - B - C -	-	Urząd Gminy Chojnice
10.	900	90004	6060	Zakup kosiarki Nowa Cerkiew	12.998,-	12.998,-	12.998,-	-	A - B - C -	-	Urząd Gminy Chojnice
11.	900	90004	6060	Zakup kosiarko-zamiatarki Nieżychowice	40.000,-	40.000,-	40.000,-	-	A - B - C -	-	Urząd Gminy Chojnice

1	2	3	4	5	6	7	8	9	10	11	12
12.	900	90004	6060	Zakup kosiarki samojezdnej oprzyrządowaniem dla sołectwa Ciechocin	21.500,-	21.500,-	21.500,-	-	A - B - C -	-	Urząd Gminy Chojnice
13.	900	90004	6060	Zakup kosiarki Doregowice	20.000,-	20.000,-	20.000,-	-	A - B - C -	-	Urząd Gminy Chojnice
14.	900	90004	6060	Zakup wiaty na zieleniec Chojniczki	16.290,-	16.290,-	16.290,-	-	A - B - C -	-	Urząd Gminy Chojnice
15.	900	90004	6060	Zakup wiaty integracyjnej Krojanty	11.000,-	11.000,-	11.000,-	-	A - B - C -	-	Urząd Gminy Chojnice
16.	900	90095	6060	Zakup wyposażenia placu zabaw Angowice	32.500,-	32.500,-	32.500,-	-	A - B - C -	-	Urząd Gminy Chojnice
17.	900	90095	6060	Zakup garażu konstrukcji stalowej na narzędzia Niezychowice	6.150,-	6.150,-	6.150,-	-	A - B - C -	-	Urząd Gminy Chojnice
18.	900	90095	6060	Zakup ogrodzenia placu zabaw Charzykowy	24.000,-	24.000,-	24.000,-	-	A - B - C -	-	Urząd Gminy Chojnice
19.	900	90095	6060	Zakup doposażenia placu zabaw Kopernica	2.382,-	2.382,-	2.382,-	-	A - B - C -	-	Urząd Gminy Chojnice
20.	900	90095	6060	Zakup wyposażenia placu zabaw Ciechocin	13.519,-	13.519,-	13.519,-	-	A - B - C -	-	Urząd Gminy Chojnice
21.	900	90095	6060	Zakup wyposażenia placu zabaw Krojanty	28.614,-	28.614,-	28.614,-	-	A - B - C -	-	Urząd Gminy Chojnice
22.	900	90095	6060	Zakup wyposażenia placu zabaw Silno	39.776,-	39.776,-	39.776,-	-	A - B - C -	-	Urząd Gminy Chojnice
23.	900	90095	6060	Zakup wyposażenia placu zabaw Chojniczki	50.338,-	50.338,-	50.338,-	-	A - B - C -	-	Urząd Gminy Chojnice

1	2	3	4	5	6	7	8	9	10	11	12
24.	900	90095	6060	Zakup wyposażenia placu zabaw Granowo	8.529,-	8.529,-	8.529,-	-	A - B - C -	-	Urząd Gminy Chojnice
25.	900	90095	6060	Zakup wyposażenia placu zabaw Kłodawa	15.043,-	15.043,-	15.043,-	-	A - B - C -	-	Urząd Gminy Chojnice
26.	900	90095	6060	Zakup wyposażenia placu zabaw Ostrowite	15.100,-	15.100,-	15.100,-	-	A - B - C -	-	Urząd Gminy Chojnice
27.	900	90095	6060	Zakup wyposażenia placu zabaw Ogorzeliń	8.294,-	8.294,-	8.294,-	-	A - B - C -	-	Urząd Gminy Chojnice
28.	900	90095	6060	Zakup wyposażenia placu zabaw Moszczenica	20.173,-	20.173,-	20.173,-	-	A - B - C -	-	Urząd Gminy Chojnice
29.	900	90095	6060	Zakup wyposażenia placu zabaw Pawłowo	33.000,-	33.000,-	33.000,-	-	A - B - C -	-	Urząd Gminy Chojnice
30.	900	90095	6060	Zakup wyposażenia placu zabaw Raclawki	3.592,-	3.592,-	3.592,-	-	A - B - C -	-	Urząd Gminy Chojnice
31.	900	90095	6060	Zakup wyposażenia placu zabaw Kopernica	15.215,-	15.215,-	15.215,-	-	A - B - C -	-	Urząd Gminy Chojnice
32.	900	90095	6060	Zakup wyposażenia placu zabaw Nowa Cerkiew	10.100,-	10.100,-	10.100,-	-	A - B - C -	-	Urząd Gminy Chojnice
33.	900	90095	6060	Zakup placu zabaw Pawłówko – Lipienice	25.200,-	25.200,-	25.200,-	-	A - B - C -	-	Urząd Gminy Chojnice
34.	900	90095	6060	Zakup wyposażenia placu zabaw Powalki	3.600,-	3.600,-	3.600,-	-	A - B - C -	-	Urząd Gminy Chojnice
35.	900	90095	6060	Zakup wyposażenia placu zabaw Niezychowice	4.313,-	4.313,-	4.313,-	-	A - B - C -	-	Urząd Gminy Chojnice

1	2	3	4	5	6	7	8	9	10	11	12
36.	900	90095	6060	Zakup wyposażenia placu zabaw Jarcewo	1.853,-	1.853,-	1.853,-	-	A - B - C -	-	Urząd Gminy Chojnice
37.	900	90095	6060	Zakup wyposażenia placu zabaw Lichnowy	6.100,-	6.100,-	6.100,-	-	A - B - C -	-	Urząd Gminy Chojnice
38.	900	90095	6060	Zakup wyposażenia placu zabaw Sławęcin	3.350,-	3.350,-	3.350,-	-	A - B - C -	-	Urząd Gminy Chojnice
39.	900	90095	6060	Zakup wyposażenia placu zabaw Klosnowo	4.185,-	4.185,-	4.185,-	-	A - B - C -	-	Urząd Gminy Chojnice
40.	926	92605	6060	Zakup piłkochwyków na boisko Granowo	8.665,-	8.665,-	8.665,-	-	A - B - C -	-	Urząd Gminy Chojnice
41.	926	92605	6060	Zakup wiaty z zadaszeniem dla sportowców sołectwa Pawłowo	10.000,-	10.000,-	10.000,-	-	A - B - C -	-	Urząd Gminy Chojnice
42.	926	92605	6060	Zakup wiaty z zadaszeniem dla sportowców sołectwa Krojanty	10.000,-	10.000,-	10.000,-	-	A - B - C -	-	Urząd Gminy Chojnice
43.	926	92605	6060	Zakup wiaty z zadaszeniem dla sportowców sołectwa Klawkowo	10.000,-	10.000,-	10.000,-	-	A - B - C -	-	Urząd Gminy Chojnice
RAZEM					2.203.881,-	2.203.881,-	2.203.881,-	-	A - B - C -	-	X

III WYDATKI NA WNIESIENIE WKŁADÓW DO SPÓŁEK PRAWA HANDLOWEGO

1	2	3	4	5	6	7	8	9	10	11	12
1.	010	01010	6030	Budowa kanalizacji sanitarnej i deszczowej w m. Charzykowy ul. Komarowa	242.000,-	242.000,-	242.000,-	-	A - B - C -	-	GZGK Spółka z o.o. Chojnice
2.	010	01010	6030	Budowa kanalizacji sanitarnej oraz przyłączy wodociągowych przy ul. Piaskowej Swornegacie	92.000,-	92.000,-	92.000,-	-	A - B - C -	-	GZGK Spółka z o.o. Chojnice
3.	010	01010	6030	Budowa kanalizacji deszczowej ul. Polna, Jasna, Słoneczna, Pogodna Grzeczy	614.000,-	614.000,-	614.000,-	-	A - B - C -	-	GZGK Spółka z o.o. Chojnice
4.	010	01010	6030	Budowa kanalizacji deszczowej zlokalizowanej w Charzykowach ul. Jarzębinowa, Kalinowa, Ogrody, Nad Strumykiem, Ogrodowa, Krótka, Widokowa i Podgórna	1.104.000,-	1.104.000,-	1.104.000,-	-	A - B - C -	-	GZGK Spółka z o.o. Chojnice
5.	010	01010	6030	Budowa sieci wodociągowej w m. Klosnowo	300.000,-	300.000,-	300.000,-	-	A - B - C -	-	GZGK Spółka z o.o. Chojnice
6.	010	01010	6030	Budowa sieci wodociągowej na terenie miejscowości Zbeniny. Przebudowa tranzytowej sieci wodociągowej na odcinku od SUW Lichnowy do reduktora ciśnienia zlokalizowanego na gruntach wsi Ostrowite. Budowa sieci wodociągowej w m. Lichnowy ul. Angowicka	493.000,-	493.000,-	493.000,-	-	A - B - C -	-	GZGK Spółka z o.o. Chojnice
7.	010	01010	6030	Budowa sieci kanalizacji sanitarnej w m. Charzykowy ul. Sosnowa, Wrzosowa, Modrzewiowa. Przykanaliki sanitarne	508.000,-	508.000,-	508.000,-	-	A - B - C -	-	GZGK Spółka z o.o. Chojnice

1	2	3	4	5	6	7	8	9	10	11	12
8.	010	01010	6030	Wniesienie udziałów do spółki prawa handlowego GZGK - inwestycje w gminie	2.132.000,-	2.132.000,-	2.132.000,-	-	A - B - C -	-	GZGK Spółka z o.o. Chojnice
9.	700	70005	6030	Budowa zaplecza techniczno – magazynowego GZGK w m. Charzykowy	1.000.000,-	1.000.000,-	1.000.000,-	-	A - B - C -	-	GZGK Spółka z o.o. Chojnice
10.	700	70005	6030	Opracowanie dokumentacji projektowo-kosztorysowej przebudowy budynku biurowo-usługowego przy ul. Drzymały 14 Chojnice	57.000,-	57.000,-	57.000,-	-	A - B - C -	-	GZGK Spółka z o.o. Chojnice
11.	700	70005	6030	Wymiana kotłowni na paliwo stałe na kotłownię gazową w budynku biurowo-usługowym przy ul. Drzymały 14 Chojnice	52.000,-	52.000,-	52.000,-	-	A - B - C -	-	GZGK Spółka z o.o. Chojnice
RAZEM					6.594.000,-	6.594.000,-	6.594.000,-	-	A - B - C -	-	X

IV DOTACJE CELOWE

1	2	3	4	5	6	7	8	9	10	11	12
1.	400	40002	6230	Dotacje celowe z budżetu na finansowanie lub dofinansowanie kosztów realizacji inwestycji i zakupów inwestycyjnych jednostek niezaliczanych do sektora finansów publicznych na budowę studni przyzagrodowych wyschniętych	30.000,-	30.000,-	30.000,-	-	A - B - C -	-	Urząd Gminy Chojnice
2.	754	75495	6230	Dotacje celowe z budżetu na finansowanie lub dofinansowanie kosztów realizacji inwestycji i zakupów inwestycyjnych jednostek niezaliczanych do sektora finansów publicznych z przeznaczeniem na zakup ratowniczej łodzi motorowej dla WOPR Charzykowy	120.000,-	120.000,-	120.000,-	-	A - B - C -	-	Urząd Gminy Chojnice
3.	851	85195	6230	Dotacje celowe z budżetu na finansowanie lub dofinansowanie kosztów realizacji inwestycji i zakupów inwestycyjnych jednostek niezaliczanych do sektora finansów publicznych na remont budynku Przychodni Wiejskiej Gminy Chojnice	100.000,-	100.000,-	100.000,-	-	A - B - C -	-	Urząd Gminy Chojnice
4.	900	90001	6230	Dotacje celowe z budżetu na finansowanie lub dofinansowanie kosztów realizacji inwestycji i zakupów inwestycyjnych jednostek niezaliczanych do sektora finansów publicznych na budowę oczyszczalni przydomowych	30.000,-	30.000,-	30.000,-	-	A - B - C -	-	Urząd Gminy Chojnice

1	2	3	4	5	6	7	8	9	10	11	12
5.	900	90095	6230	Dotacje celowe z budżetu na finansowanie lub dofinansowanie kosztów realizacji inwestycji i zakupów inwestycyjnych jednostek niezaliczanych do sektora finansów publicznych na likwidację pokryć dachowych z eternitu	150.000,-	150.000,-	150.000,-	-	A - B - C -	-	Urząd Gminy Chojnice
RAZEM					430.000,-	430.000,-	430.000,-	-	A - B - C -	-	X

**V DOTACJE CELOWE NA POMOC FINANSOWĄ UDZIELANĄ MIĘDZY JEDNOSTKAMI SAMORZĄDU TERYTORIALNEGO
NA DOFINANSOWANIE WŁASNYCH ZADAŃ**

1	2	3	4	5	6	7	8	9	10	11	12
1.	600	60013	6300	Dotacja celowa na pomoc finansową udzielaną między jednostkami samorządu terytorialnego na dofinansowanie własnych zadań – przebudowa i rozbudowa DW212 na odcinku Leśniczówka-Charzykowy	180.810,-	180.810,-	180.810,-	-	A - B - C -	-	Urząd Gminy Chojnice
2.	600	60014	6300	Dotacja celowa na pomoc finansową udzielaną między jednostkami samorządu terytorialnego na dofinansowanie własnych zadań – wykonanie dokumentacji projektowej rozbudowy drogi powiatowej Nr 2640G Krojanty - Pawłowo	175.000,-	175.000,-	175.000,-	-	A - B - C -	-	Urząd Gminy Chojnice
3.	600	60014	6300	Dotacja celowa na pomoc finansową udzielaną między jednostkami samorządu terytorialnego na dofinansowanie własnych zadań – wykonanie dokumentacji rozbudowy drogi powiatowej Nr 2623 Kłodawa - Jeziorki	211.000,-	211.000,-	211.000,-	-	A - B - C -	-	Urząd Gminy Chojnice
4.	600	60014	6300	Dotacja celowa na pomoc finansową udzielaną między jednostkami samorządu terytorialnego na dofinansowanie własnych zadań – wykonanie dokumentacji rozbudowy drogi powiatowej Nr 2647G Sławęcín – Obrowo do Granicy Powiatu	100.000,-	100.000,-	100.000,-	-	A - B - C -	-	Urząd Gminy Chojnice

1	2	3	4	5	6	7	8	9	10	11	12
5.	600	60014	6300	Dotacja celowa na pomoc finansową udzielaną między jednostkami samorządu terytorialnego na dofinansowanie własnych zadań – wykonanie dokumentacji rozbudowy drogi powiatowej Nr 2642G od Klawkowa do skrzyżowania z drogą gminną II etap	171.000,-	171.000,-	171.000,-	-	A - B - C -	-	Urząd Gminy Chojnice
6.	600	60014	6300	Dotacja celowa na pomoc finansową udzielaną między jednostkami samorządu terytorialnego na dofinansowanie własnych zadań – wykonanie dokumentacji projektowej rozbudowy drogi powiatowej Nr 2628G od skrzyżowania z drogą krajową Nr 22 Nowa Cerkiew – Raclawki do DW 240	150.000,-	150.000,-	150.000,-	-	A - B - C -	-	Urząd Gminy Chojnice
7.	600	60014	6300	Dotacja celowa na pomoc finansową udzielaną między jednostkami samorządu terytorialnego na dofinansowanie własnych zadań – wykonanie dokumentacji rozbudowy drogi powiatowej Nr 2643G Silno – Gockowice - Objezierze	155.000,-	155.000,-	155.000,-	-	A - B - C -	-	Urząd Gminy Chojnice
8.	600	60014	6300	Dotacja celowa na pomoc finansową udzielaną między jednostkami samorządu terytorialnego na dofinansowanie własnych zadań – pomoc dla Powiatu Chojnickiego na zadanie rozbudowę drogi powiatowej Nr 2642G w zakresie budowy ciągu pieszo-rowerowego na skrzyżowaniu z drogą woj. Nr 235	49.000,-	49.000,-	49.000,-	-	A - B - C -	-	Urząd Gminy Chojnice

1	2	3	4	5	6	7	8	9	10	11	12
9.	600	60014	6300	Dotacja celowa na pomoc finansową udzielaną między jednostkami samorządu terytorialnego na dofinansowanie własnych zadań – Budowa przejścia dla pieszych na drodze powiatowej Nr 2642G w miejscowości Klawkowo	13.704,-	13.704,-	13.704,-	-	A - B - C -	-	Urząd Gminy Chojnice
10.	600	60016	6300	Dotacja celowa na pomoc finansową udzielaną między jednostkami samorządu terytorialnego na dofinansowanie własnych zadań – Pomoc dla Miasta Kamień na budowę chodników	75.000,-	75.000,-	75.000,-	-	A - B - C -	-	Urząd Gminy Chojnice
11.	700	70005	6300	Dotacja celowa na pomoc finansową udzielaną między jednostkami samorządu terytorialnego na dofinansowanie własnych zadań – utworzenie transportowego węzła integrującego wraz ze ścieżkami pieszo-rowerowymi w Chojnicach	4.487.300,-	4.487.300,-	4.487.300,-	-	A - B - C -	-	Urząd Gminy Chojnice
12.	921	92195	6300	Dotacja celowa na pomoc finansową udzielaną między jednostkami samorządu terytorialnego na dofinansowanie własnych zadań – „Rekonstrukcja grodziska raciąskiego w Mrowińcu zniszczonego w wyniku nawałnicy w 2017 roku”	375.000,-	375.000,-	375.000,-	-	A - B - C -	-	Urząd Gminy Chojnice
RAZEM					6.142.814,-	6.142.814,-	6.142.814,-	-	A - B - C -	-	X

**VI DOTACJE CELOWE Z BUDŻETU NA FINANSOWANIE KOSZTÓW INWESTYCJI
INNYCH JEDNOSTEK SEKTORA FINANSÓW PUBLICZNYCH**

1	2	3	4	5	6	7	8	9	10	11	12
1.	921	92109	6220	Dotacja celowa z budżetu na finansowanie kosztów realizacji inwestycji dla GOK z przeznaczeniem na zadania remontowe i zakupy inwestycyjne	1.047.800,-	1.047.800,-	1.047.800,-	-	A - B - C -	-	GOK Chojnice
2.	921	92116	6220	Dotacja celowa z budżetu na finansowanie kosztów realizacji inwestycji dla GOK z przeznaczeniem na zadania remontowe i zakupy inwestycyjne	25.500,-	25.500,-	25.500,-	-	A - B - C -	-	GOK Chojnice
RAZEM					1.073.300,-	1.073.300,-	1.073.300,-	-	A - B - C -	-	X
OGÓLEM I + II + III + IV + V + VI					53.929.661,-	53.929.661,-	46.788.875,-	-	A 6.056.397,- B 10.965,- C -	1.073.424,-	X

A - Dotacje i środki z budżetu państwa (np. od wojewody. MEN, UKFiS)

B - Środki i dotacje otrzymane z innych jst oraz innych jednostek zaliczanych do sektora finansów publicznych

C - Inne źródła

Załącznik Nr 4
do Uchwały Nr XXVIII/475/2021
Rady Gminy w Chojnicach
z dnia 29 października 2021 roku

**Zmiany w planie dochodów i wydatków budżetowych związanych z realizacją zadań
z zakresu administracji rządowej i innych zadań zleconych ustawami**

Dz.	Rozdz.	§	Wyszczególnienie	Dochody			Wydatki		
				Zmniejsz.	Zwiększenie	Wielkość po zmianach	Zmniejsz	Zwiększenie	Wielkość po zmianach
1	2	3	4	5	6	7	8	9	10
010			Rolnictwo i łowiectwo	-	674.805,-	1.902.201,-	-	674.805,-	1.902.201,-
	01095		Pozostała działalność	-	674.805,-	1.902.201,-	-	674.805,-	1.902.201,-
		2010	Dotacja celowa otrzymana z budżetu państwa na realizację zadań bieżących z zakresu administracji rządowej oraz innych zadań zleconych gminie (związkom gmin, związkom powiatowo-gminnym) ustawami	-	674.805,-	1.902.201,-			
		4110	Składki na ubezpieczenia społeczne				-	1.149,-	3.673,-
		4120	Składki na Fundusz Pracy oraz Fundusz Solidarnościowy				-	87,-	247,-
		4170	Wynagrodzenia bezosobowe				-	6.718,-	21.473,-
		4260	Zakup energii				-	1.000,-	2.008,-
		4300	Zakup usług pozostałych				-	3.400,-	7.098,-
		4360	Opłaty z tytułu zakupu usług telekomunikacyjnych				-	878,-	1.878,-
		4430	Różne opłaty i składki				-	661.573,-	1.864.904,-
750			Administracja publiczna	-	15.100,-	121.967,-	-	15.100,-	121.967,-
	75056		Spis powszechny i inne	-	15.100,-	38.198,-	-	15.100,-	38.198,-
		2010	Dotacja celowa otrzymana z budżetu państwa na realizację zadań bieżących z zakresu administracji rządowej oraz innych zadań zleconych gminie (związkom gmin, związkom powiatowo-gminnym) ustawami	-	15.100,-	38.198,-			
		4010	Wynagrodzenia osobowe pracowników				-	12.630,-	31.477,-
		4110	Składki na ubezpieczenia społeczne				-	2.160,-	5.383,-
		4120	Składki na Fundusz Pracy oraz Fundusz Solidarnościowy				-	310,-	772,-
801			Oświata i wychowanie	-	2.327,-	204.299,-	2.440,-	4.767,-	204.299,-

1	2	3	4	5	6	7	8	9	10
	80153		Zapewnienie uczniom prawa do bezpłatnego dostępu do podręczników, materiałów edukacyjnych lub materiałów ćwiczeniowych	-	2.327,-	204.299,-	2.440,-	4.767,-	204.299,-
		2010	Dotacja celowa otrzymana z budżetu państwa na realizację zadań bieżących z zakresu administracji rządowej oraz innych zadań zleconych gminie (związkom gmin, związkom powiatowo-gminnym) ustawami	-	2.327,-	204.299,-			
		4170	Wynagrodzenia bezosobowe				-	2.023,-	2.023,-
		4240	Zakup środków dydaktycznych i książek				440,-	2.744,-	202.276,-
		4300	Zakup usług pozostałych				2.000,-	-	-
852			Pomoc społeczna	-	349,-	37.904,-	-	349,-	37.904,-
	85215		Dotatki mieszkaniowe	-	349,-	2.904,-	-	349,-	2.904,-
		2010	Dotacja celowa otrzymana z budżetu państwa na realizację zadań bieżących z zakresu administracji rządowej oraz innych zadań zleconych gminie (związkom gmin, związkom powiatowo-gminnym) ustawami	-	349,-	2.904,-			
		3110	Świadczenia społeczne				-	342,-	2.846,-
		4210	Zakup materiałów i wyposażenia				-	7,-	58,-
855			Rodzina	-	6.000,-	32.863.114,-	-	6.000,-	32.863.114,-
	85513		Składki na ubezpieczenie zdrowotne opłacane za osoby pobierające niektóre świadczenia rodzinne oraz za osoby pobierające zasiłki dla opiekunów	-	6.000,-	106.000,-	-	6.000,-	106.000,-
		2010	Dotacja celowa otrzymana z budżetu państwa na realizację zadań bieżących z zakresu administracji rządowej oraz innych zadań zleconych gminie (związkom gmin, związkom powiatowo-gminnym) ustawami	-	6.000,-	106.000,-			
		4130	Składki na ubezpieczenie zdrowotne				-	6.000,-	106.000,-
Razem zmiany				-	698.581,-	35.133.185,-	2.440,-	701.021,-	35.133.185,-

Załącznik Nr 5
do Uchwały Nr XXVIII/475/2021
Rady Gminy w Chojnicach
z dnia 29 października 2021 r.

DOTACJE PODMIOTOWE NA 2021 ROK

Lp.	Dział	Rozdział	§	Nazwa instytucji	Kwota dotacji
1	2	3	4	5	6
Przedszkola niepubliczne					1.216.640,-
1.	801	80104	2590	Niepubliczne Integracyjne Przedszkole „Leśna Kraina” w Charzykowach	460.000,-
2.	801	80104	2590	Przedszkole niepubliczne „Akademia Maluszka” w Pawłowie	204.240,-
3.	801	80104	2590	Przedszkole niepubliczne „Leśne Ludki” w Klawkowie	202.400,-
4.	801	80149	2590	Przedszkole niepubliczne „Leśne Ludki” w Klawkowie	66.000,-
5.	801	80149	2590	Niepubliczne Integracyjne Przedszkole „Leśna Kraina” w Charzykowach	261.000,-
6.	801	80149	2590	Przedszkole niepubliczne „Akademia Maluszka” w Pawłowie	23.000,-
Inne formy wychowania przedszkolnego					132.000,-
1.	801	80106	2590	Punkt Przedszkolny „Kraina Smerfów” w Lichnowach	75.000,-
2.	801	80106	2590	Przedszkole Naturalne: Punkt Przedszkolny „Wiśniowy Sad” w Lichnowach	57.000,-
Gminny Ośrodek Kultury					2.934.000,-
1.	921	92109	2480	Gminny Ośrodek Kultury w Chojnicach	2.788.000,-
2.	921	92116	2480	Biblioteka	146.000,-
OGÓLEM					4.282.640,-

Uzasadnienie

Zmiany powyższe wprowadza się do budżetu na 2021 rok zgodnie z pismem Ministra Finansów Nr ST5.4751.10.2021.6g z dnia 16 września 2021 r., decyzją Wojewody Pomorskiego Nr FB-I.3111.48.5.2021.JC z dnia 13 października 2021 r. oraz Nr FB-I.3111.1.5.2021.SL z dnia 7 października 2021 r.

W dz. 758 rozdz. 75816 § 6290 dokonano zmiany planu dochodów budżetowych rozdzielając je na plan dochodów w dz. 600 rozdz. 60016 § 6090 na kwotę 300.000,- zł oraz w dz. 900 rozdz. 90004 § 6090 na kwotę 200.000,- zł. Powyższe zmiany dotyczą dochodów z tyt. Funduszu Przeciwdziałania COVID-19 na finansowanie lub dofinansowanie kosztów realizacji inwestycji i zakupów inwestycyjnych związanych z przeciwdziałaniem COVID-19.

Pozostałe zmiany dotyczą przeniesienia planu wydatków budżetowych między działami, rozdziałami i paragrafami zgodnie z klasyfikacją budżetową.

Projekt

z dnia 20 października 2021 r.
Zatwierdzony przez

**UCHWAŁA NR XXVIII/476/2021
RADY GMINY W CHOJNICACH**

z dnia 29 października 2021 r.

**w sprawie zmiany Uchwały Nr XXI/340/2020 Rady Gminy w Chojnicach z dnia 30 grudnia 2020 roku
w sprawie przyjęcia Wieloletniej Prognozy Finansowej Gminy Chojnice**

Na podstawie art. 18 ust. 2 pkt 15 ustawy z dnia 8 marca 1990 r. o samorządzie gminnym (t. j. Dz. U. z 2021 r., poz. 1372) oraz na podstawie art. 226, art. 228, art. 230 ust. 6 ustawy z dnia 27 sierpnia 2009 r. o finansach publicznych (t. j. Dz. U. z 2021 r., poz. 305 z późn. zm.)

**Rada Gminy
uchwala, co następuje:**

§ 1. W Uchwale Nr XXI/340/2020 Rady Gminy w Chojnicach z dnia 30 grudnia 2020 r. w sprawie przyjęcia Wieloletniej Prognozy Finansowej Gminy Chojnice dokonać następujących zmian:

- a) zmienić treść Załącznika Nr 1 składającego się z tabeli głównej, tabeli zawierającej wielkości informacyjne i kontrolne i nadać mu brzmienie jak w Załączniku Nr 1 do niniejszej Uchwały,
- b) zmienić treść załącznika Nr 2 – wykaz planowanych, realizowanych przedsięwzięć i nadać mu brzmienie jak w Załączniku Nr 2 do niniejszej Uchwały.

§ 2. Pozostała treść Uchwały pozostaje bez zmian.

§ 3. Uchwała wchodzi w życie z dniem podjęcia i podlega ogłoszeniu poprzez jej wywieszenie na tablicy ogłoszeń Urzędu Gminy w Chojnicach oraz zamieszczeniu w Biuletynie Informacji Publicznej.

Wnioskodawca:

WÓJT GMINY CHOJNICE

/-/ dr inż. Zbigniew Szczepański

Przewodniczący Rady

Ryszard Kontek

Projekt uchwały odpowiada przepisom prawa, stąd nie wnoszę uwag.

Wieloletnia prognoza finansowa jednostki samorządu terytorialnego ¹⁾

Załącznik Nr 1 do Uchwały Nr XXVIII/476/2021 Rady Gminy w Chojnicach z dnia 29.10.2021 r.

Wyszczególnienie	Dochody ogółem ^x	z tego:										
		Dochody bieżące ^x	z tego:							Dochody majątkowe ^x	w tym:	
			dochody z tytułu udziału we wpływach z podatku dochodowego od osób fizycznych	dochody z tytułu udziału we wpływach z podatku dochodowego od osób prawnych	z subwencji ogólnej	z tytułu dotacji i środków przeznaczonych na cele bieżące ^{x 3)}	pozostałe dochody bieżące ⁴⁾	w tym:	z podatku od nieruchomości		ze sprzedaży majątku ^x	z tytułu dotacji oraz środków przeznaczonych na inwestycje
Lp	1	1.1	1.1.1	1.1.2	1.1.3	1.1.4	1.1.5	1.1.5.1	1.2	1.2.1	1.2.2	
Wykonanie 2018	93 763 984,95	87 518 545,55	13 170 221,00	168 036,55	23 083 584,00	33 147 442,20	17 949 261,80	9 127 199,68	6 245 439,40	729 812,92	5 462 376,13	
Wykonanie 2019	111 195 855,42	104 888 194,44	15 130 423,00	246 580,49	23 659 218,00	33 961 257,29	31 890 715,66	10 063 772,00	6 307 660,98	1 118 094,55	5 183 719,65	
Plan 3 kw. 2020	192 797 660,00	183 400 844,00	100 150 000,00	150 000,00	24 751 865,00	35 601 568,00	22 747 411,00	13 190 197,00	9 396 816,00	3 556 659,00	5 813 157,00	
Wykonanie 2020	198 948 161,07	184 636 824,06	97 249 563,00	199 686,88	24 850 865,00	40 056 883,15	22 279 826,03	11 210 972,63	14 311 337,01	4 419 329,47	9 883 875,65	
2021	111 494 796,00	102 928 987,00	15 690 000,00	150 000,00	22 936 824,00	37 542 630,00	26 609 533,00	14 422 010,00	8 565 809,00	2 306 020,00	6 230 569,00	
2022	112 400 000,00	105 400 000,00	19 500 000,00	200 000,00	26 800 000,00	31 000 000,00	27 900 000,00	17 900 000,00	7 000 000,00	1 000 000,00	6 000 000,00	
2023	115 000 000,00	105 000 000,00	21 000 000,00	200 000,00	21 800 000,00	33 000 000,00	29 000 000,00	19 000 000,00	10 000 000,00	1 000 000,00	9 000 000,00	
2024	110 300 000,00	100 300 000,00	21 000 000,00	200 000,00	20 800 000,00	31 800 000,00	26 500 000,00	19 000 000,00	10 000 000,00	1 000 000,00	9 000 000,00	
2025	111 800 000,00	101 000 000,00	22 000 000,00	200 000,00	21 000 000,00	31 000 000,00	26 800 000,00	18 000 000,00	10 800 000,00	1 800 000,00	9 000 000,00	
2026	113 500 000,00	103 000 000,00	23 000 000,00	200 000,00	22 000 000,00	31 000 000,00	26 800 000,00	18 000 000,00	10 500 000,00	1 500 000,00	9 000 000,00	
2027	115 500 000,00	105 000 000,00	24 000 000,00	200 000,00	23 000 000,00	31 000 000,00	26 800 000,00	18 000 000,00	10 500 000,00	1 500 000,00	9 000 000,00	
2028	115 500 000,00	105 000 000,00	24 000 000,00	200 000,00	23 000 000,00	31 000 000,00	26 800 000,00	18 000 000,00	10 500 000,00	1 500 000,00	9 000 000,00	
2029	115 500 000,00	105 000 000,00	24 000 000,00	200 000,00	23 000 000,00	31 000 000,00	26 800 000,00	18 000 000,00	10 500 000,00	1 500 000,00	9 000 000,00	
2030	115 500 000,00	105 000 000,00	24 000 000,00	200 000,00	23 000 000,00	31 000 000,00	26 800 000,00	18 000 000,00	10 500 000,00	1 500 000,00	9 000 000,00	
2031	115 500 000,00	105 000 000,00	24 000 000,00	200 000,00	23 000 000,00	31 000 000,00	26 800 000,00	18 000 000,00	10 500 000,00	1 500 000,00	9 000 000,00	

2032	115 500 000,00	105 000 000,00	24 000 000,00	200 000,00	23 000 000,00	31 000 000,00	26 800 000,00	18 000 000,00	10 500 000,00	1 500 000,00	9 000 000,00
2033	115 500 000,00	105 000 000,00	24 000 000,00	200 000,00	23 000 000,00	31 000 000,00	26 800 000,00	18 000 000,00	10 500 000,00	1 500 000,00	9 000 000,00

¹⁾ Wzór może być stosowany także w układzie pionowym, w którym poszczególne pozycje są przedstawione w kolumnach, a lata w wierszach.

²⁾ Zgodnie z art. 227 ustawy z dnia 27 sierpnia 2009 r. o finansach publicznych (Dz. U. z 2019 r. poz. 869, z późn. zm.), zwanej dalej „ustawą”, wieloletnia prognoza finansowa obejmuje okres roku budżetowego oraz co najmniej trzech kolejnych lat. W sytuacji dłuższego okresu prognozowania finansowego wzór stosuje się dla lat wykraczających poza minimalny (4-letni) okres prognozy, wynikający z art. 227 ustawy.

³⁾ W pozycji wykazuje się dochody o charakterze celowym, które jednostka otrzymuje od podmiotów zewnętrznych. W szczególności pozycja obejmuje dotacje celowe z budżetu państwa na zadania bieżące oraz dotacje i środki na finansowanie wydatków bieżących na realizację zadań finansowanych z udziałem środków, o których mowa w art. 5 ust. 1 pkt 2 i 3 ustawy. W pozycji nie wykazuje się natomiast dochodów związanych ze szczególnymi zasadami wykonywania budżetu jednostki wynikającymi z odrębnych ustaw, o których mowa w art. 237 ust. 1 ustawy.

⁴⁾ W pozycji wykazuje się pozostałe dochody bieżące w szczególności kwoty podatków i opłat lokalnych.

Wyszczególnienie	Wydatki ogółem ^x	z tego:										
		Wydatki bieżące ^x	w tym:							Wydatki majątkowe ^x	w tym:	
			na wynagrodzenia i składki od nich naliczane	z tytułu poręczeń i gwarancji ^x	w tym:	wydatki na obsługę długu ^x	w tym:					
					gwarancje i poręczenia podlegające wyłączeniu z limitu spłaty zobowiązań, o którym mowa w art. 243 ustawy ^x		odsetki i dyskonto podlegające wyłączeniu z limitu spłaty zobowiązań, o którym mowa w art. 243 ustawy, w terminie nie dłuższym niż 90 dni po zakończeniu programu, projektu lub zadania i otrzymaniu refundacji z tych środków (bez odsetek i dyskonta od zobowiązań na wkład krajowy) ^x	odsetki i dyskonto podlegające wyłączeniu z limitu spłaty zobowiązań, o którym mowa w art. 243 ustawy, z tytułu zobowiązań zaciągniętych na wkład krajowy ^x	pozostałe odsetki i dyskonto podlegające wyłączeniu z limitu spłaty zobowiązań, o którym mowa w art. 243 ustawy ^x		Inwestycje i zakupy inwestycyjne, o których mowa w art. 236 ust. 4 pkt 1 ustawy	wydatki o charakterze dotacyjnym na inwestycje i zakupy inwestycyjne
2.1	2.1.1	2.1.2	2.1.2.1	2.1.3	2.1.3.1	2.1.3.2	2.1.3.3	2.2	2.2.1	2.2.1.1		
Lp	2	2.1	2.1.1	2.1.2	2.1.2.1	2.1.3	2.1.3.1	2.1.3.2	2.1.3.3	2.2	2.2.1	2.2.1.1
Wykonanie 2018	103 792 095,24	81 597 555,82	24 581 659,97	0,00	0,00	1 004 237,50	0,00	0,00	0,00	22 194 539,42	20 309 539,42	3 216 996,79
Wykonanie 2019	105 927 798,27	85 172 999,24	26 202 353,67	0,00	0,00	1 008 096,77	0,00	0,00	0,00	20 754 799,03	18 058 245,03	2 942 622,10
Plan 3 kw. 2020	181 219 224,00	107 089 357,00	33 971 861,00	386 232,00	386 232,00	900 000,00	0,00	0,00	0,00	74 129 867,00	65 216 867,00	17 480 335,00
Wykonanie 2020	142 072 154,53	97 217 462,94	27 745 276,98	0,00	0,00	629 264,26	0,00	0,00	0,00	44 854 691,59	36 359 691,59	8 245 041,57
2021	162 566 721,00	108 632 060,00	34 538 553,00	43 116,00	0,00	500 000,00	0,00	0,00	0,00	53 934 661,00	47 392 661,00	7 486 114,00
2022	106 546 760,00	96 346 760,00	36 200 000,00	163 840,00	0,00	500 000,00	0,00	0,00	0,00	10 200 000,00	9 200 000,00	1 000 000,00
2023	110 080 000,00	85 280 000,00	36 800 000,00	163 840,00	0,00	500 000,00	0,00	0,00	0,00	24 800 000,00	23 800 000,00	1 000 000,00
2024	103 850 000,00	85 850 000,00	36 800 000,00	392 140,00	0,00	500 000,00	0,00	0,00	0,00	18 000 000,00	17 000 000,00	1 000 000,00
2025	107 000 000,00	88 500 000,00	37 000 000,00	289 789,00	0,00	500 000,00	0,00	0,00	0,00	18 500 000,00	17 000 000,00	1 500 000,00
2026	109 500 000,00	89 500 000,00	37 300 000,00	254 169,00	0,00	500 000,00	0,00	0,00	0,00	20 000 000,00	18 000 000,00	2 000 000,00
2027	114 350 000,00	86 850 000,00	37 500 000,00	254 169,00	0,00	500 000,00	0,00	0,00	0,00	27 500 000,00	25 500 000,00	2 000 000,00
2028	115 500 000,00	88 000 000,00	37 500 000,00	254 169,00	0,00	200 000,00	0,00	0,00	0,00	27 500 000,00	25 500 000,00	2 000 000,00
2029	115 500 000,00	88 000 000,00	37 500 000,00	254 169,00	0,00	100 000,00	0,00	0,00	0,00	27 500 000,00	25 500 000,00	2 000 000,00
2030	115 500 000,00	88 000 000,00	37 500 000,00	254 169,00	0,00	100 000,00	0,00	0,00	0,00	27 500 000,00	25 500 000,00	2 000 000,00
2031	115 500 000,00	88 000 000,00	37 500 000,00	254 169,00	0,00	100 000,00	0,00	0,00	0,00	27 500 000,00	25 500 000,00	2 000 000,00
2032	115 500 000,00	88 000 000,00	37 500 000,00	254 169,00	0,00	100 000,00	0,00	0,00	0,00	27 500 000,00	25 500 000,00	2 000 000,00
2033	115 500 000,00	88 000 000,00	37 500 000,00	254 540,00	0,00	100 000,00	0,00	0,00	0,00	27 500 000,00	25 500 000,00	2 000 000,00

Wyszczególnienie	Wynik budżetu ^x	w tym:	Przychody budżetu ^x	z tego:					
		Kwota prognozowanej nadwyżki budżetu przeznaczana na spłatę kredytów, pożyczek i wykup papierów wartościowych ⁵⁾		Kredyty, pożyczki, emisja papierów wartościowych ^x	w tym:	Nadwyżka budżetowa z lat ubiegłych ^{x 6)}	w tym:	Wolne środki, o których mowa w art. 217 ust. 2 pkt 6 ustawy ^x	w tym:
					na pokrycie deficytu budżetu ^x		na pokrycie deficytu budżetu ^x		na pokrycie deficytu budżetu ^x
Lp	3	3.1	4	4.1	4.1.1	4.2	4.2.1	4.3	4.3.1
Wykonanie 2018	-10 028 110,29	0,00	25 879 222,00	10 900 000,00	43 125,00	0,00	0,00	9 984 985,00	9 984 985,00
Wykonanie 2019	5 268 057,15	0,00	7 962 637,24	2 100 000,00	0,00	0,00	0,00	5 862 637,24	0,00
Plan 3 kw. 2020	11 578 436,00	0,00	1 467 000,00	0,00	0,00	0,00	0,00	1 467 000,00	0,00
Wykonanie 2020	56 876 006,54	0,00	7 860 694,39	0,00	0,00	0,00	0,00	7 860 694,39	0,00
2021	-51 071 925,00	0,00	57 115 925,00	0,00	0,00	23 898 685,00	23 898 685,00	33 217 240,00	27 173 240,00
2022	5 853 240,00	5 853 240,00	0,00	0,00	0,00	0,00	0,00	0,00	0,00
2023	4 920 000,00	4 920 000,00	0,00	0,00	0,00	0,00	0,00	0,00	0,00
2024	6 450 000,00	6 450 000,00	0,00	0,00	0,00	0,00	0,00	0,00	0,00
2025	4 800 000,00	4 800 000,00	0,00	0,00	0,00	0,00	0,00	0,00	0,00
2026	4 000 000,00	4 000 000,00	0,00	0,00	0,00	0,00	0,00	0,00	0,00
2027	1 150 000,00	1 150 000,00	0,00	0,00	0,00	0,00	0,00	0,00	0,00
2028	0,00	0,00	0,00	0,00	0,00	0,00	0,00	0,00	0,00
2029	0,00	0,00	0,00	0,00	0,00	0,00	0,00	0,00	0,00
2030	0,00	0,00	0,00	0,00	0,00	0,00	0,00	0,00	0,00
2031	0,00	0,00	0,00	0,00	0,00	0,00	0,00	0,00	0,00
2032	0,00	0,00	0,00	0,00	0,00	0,00	0,00	0,00	0,00
2033	0,00	0,00	0,00	0,00	0,00	0,00	0,00	0,00	0,00

⁵⁾ Inne przeznaczenie nadwyżki budżetowej wymaga określenia w objaśnieniach do wieloletniej prognozy finansowej.

⁶⁾ W pozycji należy ująć środki pieniężne znajdujące się na rachunku budżetu pochodzące z nadwyżek poprzednich budżetów, łącznie z niewykorzystanymi środkami, o których mowa w art. 217 ust. 2 pkt 8 ustawy.

Wyszczególnienie	z tego:				Rozchody budżetu ^x	z tego:			
	Splaty udzielonych pożyczek w latach ubiegłych ^x	w tym:	Inne przychody niezwiązane z zaciągnięciem długu ^{x 7)}	w tym:		Splaty rat kapitałowych kredytów i pożyczek oraz wykup papierów wartościowych ^x	łączna kwota przypadających na dany rok kwot ustawowych wyłączeń z limitu splaty zobowiązań ^x	z tego:	
		na pokrycie deficytu budżetu ^x		na pokrycie deficytu budżetu ^x				kwota przypadających na dany rok kwot wyłączeń określonych w art. 243 ust. 3 ustawy ^x	kwota przypadających na dany rok kwot wyłączeń określonych w art. 243 ust. 3a ustawy ^x
Lp	4.4	4.4.1	4.5	4.5.1	5	5.1	5.1.1	5.1.1.1	5.1.1.2
Wykonanie 2018	4 994 237,00	4 994 237,00	0,00	0,00	4 994 237,00	4 994 237,00	0,00	0,00	0,00
Wykonanie 2019	0,00	0,00	0,00	0,00	5 370 000,00	5 370 000,00	0,00	0,00	0,00
Plan 3 kw. 2020	0,00	0,00	0,00	0,00	13 045 436,00	5 770 000,00	0,00	0,00	0,00
Wykonanie 2020	0,00	0,00	0,00	0,00	5 770 000,00	5 770 000,00	0,00	0,00	0,00
2021	0,00	0,00	0,00	0,00	6 044 000,00	6 044 000,00	0,00	0,00	0,00
2022	0,00	0,00	0,00	0,00	5 853 240,00	5 853 240,00	0,00	0,00	0,00
2023	0,00	0,00	0,00	0,00	4 920 000,00	4 920 000,00	0,00	0,00	0,00
2024	0,00	0,00	0,00	0,00	6 450 000,00	6 450 000,00	0,00	0,00	0,00
2025	0,00	0,00	0,00	0,00	4 800 000,00	4 800 000,00	0,00	0,00	0,00
2026	0,00	0,00	0,00	0,00	4 000 000,00	4 000 000,00	0,00	0,00	0,00
2027	0,00	0,00	0,00	0,00	1 150 000,00	1 150 000,00	0,00	0,00	0,00
2028	0,00	0,00	0,00	0,00	0,00	0,00	0,00	0,00	0,00
2029	0,00	0,00	0,00	0,00	0,00	0,00	0,00	0,00	0,00
2030	0,00	0,00	0,00	0,00	0,00	0,00	0,00	0,00	0,00
2031	0,00	0,00	0,00	0,00	0,00	0,00	0,00	0,00	0,00
2032	0,00	0,00	0,00	0,00	0,00	0,00	0,00	0,00	0,00
2033	0,00	0,00	0,00	0,00	0,00	0,00	0,00	0,00	0,00

⁷⁾ W pozycji należy ująć w szczególności przychody pochodzące z prywatyzacji majątku jednostki samorządu terytorialnego.

Wyszczególnienie	Rozchody budżetu, z tego:						Kwota długu ^x	w tym: kwota długu, którego planowana spłata dokona się z wydatków ^x	Relacja zrównoważenia wydatków bieżących, o której mowa w art. 242 ustawy	
	łączna kwota przypadających na dany rok kwot ustawowych wyłączeń z limitu spłaty zobowiązań, z tego:					Inne rozchody niezwiązane ze spłatą długu ^x			Różnica między dochodami bieżącymi a wydatkami bieżącymi ^x	Różnica między dochodami bieżącymi, skorygowanymi o środki ⁸⁾ a wydatkami bieżącymi ^x
	kwota wyłączeń z tytułu wcześniejszej spłaty zobowiązań, określonych w art. 243 ust. 3b ustawy	z tego:			kwota przypadających na dany rok kwot pozostałych ustawowych wyłączeń z limitu spłaty zobowiązań ^x					
	5.1.1.3	5.1.1.3.1	5.1.1.3.2	5.1.1.3.3	5.1.1.4	5.2	6	6.1	7.1	7.2
Wykonanie 2018	x	x	x	x	0,00	0,00	42 257 240,00	0,00	5 920 989,73	15 905 974,73
Wykonanie 2019	x	x	x	x	0,00	0,00	38 987 240,00	0,00	19 715 195,20	25 577 832,44
Plan 3 kw. 2020	x	x	x	x	0,00	7 275 436,00	33 447 240,00	0,00	76 311 487,00	77 778 487,00
Wykonanie 2020	x	x	x	x	0,00	0,00	33 217 240,00	0,00	87 419 361,12	95 280 055,51
2021	0,00	0,00	0,00	0,00	0,00	0,00	27 173 240,00	0,00	-5 703 073,00	51 412 852,00
2022	x	x	x	x	0,00	0,00	21 320 000,00	0,00	9 053 240,00	9 053 240,00
2023	x	x	x	x	0,00	0,00	16 400 000,00	0,00	19 720 000,00	19 720 000,00
2024	x	x	x	x	0,00	0,00	9 950 000,00	0,00	14 450 000,00	14 450 000,00
2025	x	x	x	x	0,00	0,00	5 150 000,00	0,00	12 500 000,00	12 500 000,00
2026	x	x	x	x	0,00	0,00	1 150 000,00	0,00	13 500 000,00	13 500 000,00
2027	x	x	x	x	0,00	0,00	0,00	0,00	18 150 000,00	18 150 000,00
2028	x	x	x	x	0,00	0,00	0,00	0,00	17 000 000,00	17 000 000,00
2029	x	x	x	x	0,00	0,00	0,00	0,00	17 000 000,00	17 000 000,00
2030	x	x	x	x	0,00	0,00	0,00	0,00	17 000 000,00	17 000 000,00
2031	x	x	x	x	0,00	0,00	0,00	0,00	17 000 000,00	17 000 000,00
2032	x	x	x	x	0,00	0,00	0,00	0,00	17 000 000,00	17 000 000,00
2033	x	x	x	x	0,00	0,00	0,00	0,00	17 000 000,00	17 000 000,00

⁸⁾ Skorygowanie o środki dotyczy określonego w art. 242 ustawy powiększenia o odpowiednie dla roku prognozy przychody wskazane w art. 217 ust. 2 ustawy. Skutki finansowe wyłączeń ograniczenia, o którym mowa w art. 242 ustawy, zawarte w innych ustawach należy ująć w objaśnieniach dołączanych do wieloletniej prognozy finansowej zgodnie z art. 226 ust. 2a ustawy.

Wyszczególnienie	Wskaźnik spłaty zobowiązań						
	Relacja określona po lewej stronie nierówności we wzorze, o którym mowa w art. 243 ust. 1 ustawy (po uwzględnieniu zobowiązań związku współtworzonego przez jednostkę samorządu terytorialnego oraz po uwzględnieniu ustawowych wyłączeń przypadających na dany rok) ^X	Relacja określona po prawej stronie nierówności we wzorze, o którym mowa w art. 243 ust. 1 ustawy, ustalona dla danego roku (wskaźnik jednoroczny) ^X		Dopuszczalny limit spłaty zobowiązań określony po prawej stronie nierówności we wzorze, o którym mowa w art. 243 ustawy, po uwzględnieniu ustawowych wyłączeń, obliczony w oparciu o plan 3 kwartału roku poprzedzającego pierwszy rok prognozy (wskaźnik ustalony w oparciu o średnią arytmetyczną z poprzednich lat) ^X	Dopuszczalny limit spłaty zobowiązań określony po prawej stronie nierówności we wzorze, o którym mowa w art. 243 ustawy, po uwzględnieniu ustawowych wyłączeń, obliczony w oparciu o wykonanie roku poprzedzającego pierwszy rok prognozy (wskaźnik ustalony w oparciu o średnią arytmetyczną z poprzednich lat) ^X	Informacja o spełnieniu wskaźnika spłaty zobowiązań określonego w art. 243 ustawy, po uwzględnieniu zobowiązań związku współtworzonego przez jednostkę samorządu terytorialnego oraz po uwzględnieniu ustawowych wyłączeń, obliczonego w oparciu o plan 3 kwartałów roku poprzedzającego rok budżetowy ^X	Informacja o spełnieniu wskaźnika spłaty zobowiązań określonego w art. 243 ustawy, po uwzględnieniu zobowiązań związku współtworzonego przez jednostkę samorządu terytorialnego oraz po uwzględnieniu ustawowych wyłączeń, obliczonego w oparciu o wykonanie roku poprzedzającego rok budżetowy ^X
Lp	8.1	8.2		8.3	8.3.1	8.4	8.4.1
Wykonanie 2018	0,00%	x	14,13%	x	x	x	x
Wykonanie 2019	0,00%	x	30,07%	x	x	x	x
Plan 3 kw. 2020	0,00%	52,27%	54,68%	x	x	x	x
Wykonanie 2020	0,00%	60,91%	63,97%	x	x	x	x
2021	10,07%	-7,96%	-4,43%	32,96%	36,06%	TAK	TAK
2022	8,76%	12,84%	14,18%	26,77%	29,87%	TAK	TAK
2023	7,76%	28,08%	29,47%	21,48%	24,57%	TAK	TAK
2024	10,72%	21,82%	23,28%	13,07%	13,07%	TAK	TAK
2025	7,99%	18,57%	x	22,31%	22,31%	TAK	TAK
2026	6,60%	19,44%	x	22,02%	23,25%	TAK	TAK
2027	2,57%	25,20%	x	20,72%	21,96%	TAK	TAK
2028	0,61%	23,24%	x	16,86%	16,86%	TAK	TAK
2029	0,48%	23,11%	x	21,31%	21,31%	TAK	TAK
2030	0,48%	23,11%	x	22,78%	22,78%	TAK	TAK
2031	0,48%	23,11%	x	22,07%	22,07%	TAK	TAK
2032	0,48%	23,11%	x	22,25%	22,25%	TAK	TAK
2033	0,48%	23,11%	x	22,90%	22,90%	TAK	TAK

Wyszczególnienie	Finansowanie programów, projektów lub zadań realizowanych z udziałem środków, o których mowa w art. 5 ust. 1 pkt 2 i 3 ustawy								
	Dochody bieżące na programy, projekty lub zadania finansowane z udziałem środków, o których mowa w art. 5 ust. 1 pkt 2 i 3 ustawy ^x	w tym:		Dochody majątkowe na programy, projekty lub zadania finansowane z udziałem środków, o których mowa w art. 5 ust. 1 pkt 2 i 3 ustawy	w tym:		Wydatki bieżące na programy, projekty lub zadania finansowane z udziałem środków, o których mowa w art. 5 ust. 1 pkt 2 i 3 ustawy ^x	w tym:	
		Dotacje i środki o charakterze bieżącym na realizację programu, projektu lub zadania finansowanego z udziałem środków, o których mowa w art. 5 ust. 1 pkt 2 ustawy ^x	środki określone w art. 5 ust. 1 pkt 2 ustawy		Dochody majątkowe na programy, projekty lub zadania finansowane z udziałem środków, o których mowa w art. 5 ust. 1 pkt 2 ustawy	środki określone w art. 5 ust. 1 pkt 2 ustawy		Wydatki bieżące na programy, projekty lub zadania finansowane z udziałem środków, o których mowa w art. 5 ust. 1 pkt 2 ustawy ^x	finansowane środkami określonymi w art. 5 ust. 1 pkt 2 ustawy
Lp	9.1	9.1.1	9.1.1.1	9.2	9.2.1	9.2.1.1	9.3	9.3.1	9.3.1.1
Wykonanie 2018	302 785,00	302 785,00	276 079,54	1 930 421,37	1 930 421,37	1 903 967,10	328 432,14	328 432,14	288 777,83
Wykonanie 2019	641 679,30	641 679,30	641 657,21	3 869 940,48	3 869 940,48	3 388 301,99	128 664,38	128 664,38	121 218,83
Plan 3 kw. 2020	224 394,00	224 394,00	224 394,00	695 920,00	695 920,00	654 670,00	266 581,00	266 581,00	255 656,00
Wykonanie 2020	203 807,51	203 807,51	203 807,51	472 120,71	472 120,71	438 951,35	218 503,95	218 503,95	211 934,85
2021	43 107,00	43 107,00	43 107,00	1 073 424,00	1 073 424,00	1 073 424,00	43 107,00	43 107,00	43 107,00
2022	0,00	0,00	0,00	0,00	0,00	0,00	0,00	0,00	0,00
2023	0,00	0,00	0,00	0,00	0,00	0,00	0,00	0,00	0,00
2024	0,00	0,00	0,00	0,00	0,00	0,00	0,00	0,00	0,00
2025	0,00	0,00	0,00	0,00	0,00	0,00	0,00	0,00	0,00
2026	0,00	0,00	0,00	0,00	0,00	0,00	0,00	0,00	0,00
2027	0,00	0,00	0,00	0,00	0,00	0,00	0,00	0,00	0,00
2028	0,00	0,00	0,00	0,00	0,00	0,00	0,00	0,00	0,00
2029	0,00	0,00	0,00	0,00	0,00	0,00	0,00	0,00	0,00
2030	0,00	0,00	0,00	0,00	0,00	0,00	0,00	0,00	0,00
2031	0,00	0,00	0,00	0,00	0,00	0,00	0,00	0,00	0,00
2032	0,00	0,00	0,00	0,00	0,00	0,00	0,00	0,00	0,00
2033	0,00	0,00	0,00	0,00	0,00	0,00	0,00	0,00	0,00

Wyszczególnienie	Informacje uzupełniające o wybranych kategoriach finansowych									
	Wydatki majątkowe na programy, projekty lub zadania finansowane z udziałem środków, o których mowa w art. 5 ust. 1 pkt 2 i 3 ustawy	w tym:		Wydatki objęte limitem, o którym mowa w art. 226 ust. 3 pkt 4 ustawy	z tego:		Wydatki bieżące na pokrycie ujemnego wyniku finansowego samodzielnego publicznego zakładu opieki zdrowotnej	Wydatki na spłatę zobowiązań przejmowanych w związku z likwidacją lub przekształceniem samodzielnego publicznego zakładu opieki zdrowotnej	Kwota zobowiązań związku współtworzonego przez jednostkę samorządu terytorialnego przypadających do spłaty w danym roku budżetowym, podlegająca doliczeniu zgodnie z art. 244 ustawy ^x	Kwota zobowiązań wynikających z przejęcia przez jednostkę samorządu terytorialnego zobowiązań po likwidowanych i przekształcanych samorządowych osobach prawnych
		Wydatki majątkowe na programy, projekty lub zadania finansowane z udziałem środków, o których mowa w art. 5 ust. 1 pkt 2 ustawy	w tym:		bieżące	majątkowe				
			finansowane środkami określonymi w art. 5 ust. 1 pkt 2 ustawy							
Lp	9.4	9.4.1	9.4.1.1	10.1	10.1.1	10.1.2	10.2	10.3	10.4	10.5
Wykonanie 2018	2 614 244,29	2 614 244,29	1 992 320,89	0,00	0,00	0,00	0,00	0,00	0,00	0,00
Wykonanie 2019	4 949 061,36	4 949 061,36	3 292 212,93	0,00	0,00	0,00	0,00	0,00	0,00	0,00
Plan 3 kw. 2020	1 047 265,00	1 047 265,00	643 525,00	26 398 531,00	0,00	26 398 531,00	0,00	0,00	0,00	0,00
Wykonanie 2020	563 393,56	563 393,56	253 985,85	0,00	0,00	0,00	0,00	0,00	0,00	0,00
2021	2 142 753,00	2 142 753,00	1 073 424,00	14 837 753,00	0,00	14 837 753,00	0,00	0,00	0,00	0,00
2022	400 000,00	400 000,00	400 000,00	1 637 100,00	0,00	1 637 100,00	0,00	0,00	0,00	0,00
2023	0,00	0,00	0,00	0,00	0,00	0,00	0,00	0,00	0,00	0,00
2024	0,00	0,00	0,00	0,00	0,00	0,00	0,00	0,00	0,00	0,00
2025	0,00	0,00	0,00	0,00	0,00	0,00	0,00	0,00	0,00	0,00
2026	0,00	0,00	0,00	0,00	0,00	0,00	0,00	0,00	0,00	0,00
2027	0,00	0,00	0,00	0,00	0,00	0,00	0,00	0,00	0,00	0,00
2028	0,00	0,00	0,00	0,00	0,00	0,00	0,00	0,00	0,00	0,00
2029	0,00	0,00	0,00	0,00	0,00	0,00	0,00	0,00	0,00	0,00
2030	0,00	0,00	0,00	0,00	0,00	0,00	0,00	0,00	0,00	0,00
2031	0,00	0,00	0,00	0,00	0,00	0,00	0,00	0,00	0,00	0,00
2032	0,00	0,00	0,00	0,00	0,00	0,00	0,00	0,00	0,00	0,00
2033	0,00	0,00	0,00	0,00	0,00	0,00	0,00	0,00	0,00	0,00

Wyszczególnienie	Informacje uzupełniające o wybranych kategoriach finansowych										
	Splaty, o których mowa w poz. 5.1, wynikające wyłącznie z tytułu zobowiązań już zaciągniętych ^X	Wydatki zmniejszające dług ^X	w tym:				Wydatki z tytułu wymagalnych poręczeń i gwarancji ^X	Kwota wzrostu(+)/spadku(-) kwoty długu wynikająca z operacji niekasowych (m.in. umorzenia, różnice kursowe)	Wcześniejsza splata zobowiązań, wyłączona z limitu splaty zobowiązań, dokonywana w formie wydatków budżetowych	Wykup papierów wartościowych, splaty rat kredytów i pożyczek wraz z należnymi odsetkami i dyskontem, odpowiednio emitowanych lub zaciągniętych do równowartości kwoty ubytku w wykonanych dochodach jednostki samorządu terytorialnego będącego skutkiem wystąpienia COVID-19 ^X	Wydatki bieżące podlegające wyłączeniu z limitu splaty zobowiązań ⁹⁾
			splata zobowiązań wymagalnych z lat poprzednich, innych niż w poz. 10.7.3 ^X	splata zobowiązań zaliczanych do tytułu dłużnego – kredyt i pożyczka ^X	w tym:						
					zobowiązań zaciągniętych po dniu 1 stycznia 2019 r. ^X	dokonywana w formie wydatku bieżącego ^X					
Lp	10.6	10.7	10.7.1	10.7.2	10.7.2.1	10.7.2.1.1	10.7.3	10.8	10.9	10.10	10.11
Wykonanie 2018	0,00	0,00	0,00	0,00	x	x	0,00	-86 243,00	x	0,00	0,00
Wykonanie 2019	0,00	0,00	0,00	0,00	0,00	0,00	0,00	0,00	x	0,00	0,00
Plan 3 kw. 2020	0,00	0,00	0,00	0,00	0,00	0,00	0,00	0,00	x	0,00	0,00
Wykonanie 2020	5 770 000,00	0,00	0,00	0,00	0,00	0,00	0,00	0,00	x	0,00	0,00
2021	6 044 000,00	0,00	0,00	0,00	0,00	0,00	0,00	0,00	0,00	0,00	0,00
2022	5 853 240,00	0,00	0,00	0,00	0,00	0,00	0,00	0,00	x	0,00	0,00
2023	4 920 000,00	0,00	0,00	0,00	0,00	0,00	0,00	0,00	x	0,00	0,00
2024	6 450 000,00	0,00	0,00	0,00	0,00	0,00	0,00	0,00	x	0,00	0,00
2025	4 800 000,00	0,00	0,00	0,00	0,00	0,00	0,00	0,00	x	0,00	0,00
2026	4 000 000,00	0,00	0,00	0,00	0,00	0,00	0,00	0,00	x	0,00	0,00
2027	1 150 000,00	0,00	0,00	0,00	0,00	0,00	0,00	0,00	x	0,00	0,00
2028	0,00	0,00	0,00	0,00	0,00	0,00	0,00	0,00	x	0,00	0,00
2029	0,00	0,00	0,00	0,00	0,00	0,00	0,00	0,00	x	0,00	0,00
2030	0,00	0,00	0,00	0,00	0,00	0,00	0,00	0,00	x	0,00	0,00
2031	0,00	0,00	0,00	0,00	0,00	0,00	0,00	0,00	x	0,00	0,00
2032	0,00	0,00	0,00	0,00	0,00	0,00	0,00	0,00	x	0,00	0,00
2033	0,00	0,00	0,00	0,00	0,00	0,00	0,00	0,00	x	0,00	0,00

⁹⁾ W pozycji należy ująć kwoty wydatków bieżących, o które zostają pomniejszone wydatki bieżące budżetu przy wyliczaniu limitu spłaty zobowiązań określonego po prawej stronie nierówności we wzorze, o którym mowa w art. 243 ustawy, na podstawie odrębnych ustaw, bez wydatków bieżących na obsługę długu. W szczególności należy ująć wydatki poniesione w celu realizacji zadań związanych z przeciwdziałaniem COVID-19.

* Informacje zawarte w tej części wieloletniej prognozy finansowej, w tym o spełnieniu relacji określonej w art. 243 ustawy zostaną automatycznie wygenerowane przez aplikację wskazaną przez Ministra Finansów, o której mowa w § 4 ust. 1, na podstawie danych historycznych oraz prognozowanych przez jednostkę samorządu terytorialnego. Automatyczne wyliczenia danych na podstawie wartości historycznych i prognozowanych przez jednostkę samorządu terytorialnego dotyczą w szczególności także pozycji 8.3 – 8.3.1 i pozycji z sekcji 12.

^x - pozycje oznaczone symbolem „x” sporządza się na okres prognozy kwoty długu, zgodnie z art. 227 ust. 2 ustawy. Okres ten nie podlega wydłużeniu w sytuacji planowania wydatków z tytułu niewymagalnych poręczeń i gwarancji. W przypadku planowania wydatków z tytułu niewymagalnych poręczeń i gwarancji w okresie dłuższym niż okres, na który zaciągnięto oraz planuje się zaciągnąć zobowiązania dłużne, informację o wydatkach z tytułu niewymagalnych poręczeń i gwarancji, wykraczających poza wspomniany okres, należy zamieścić w objaśnieniach do wieloletniej prognozy finansowej.

Wykaz przedsięwzięć do WPF

Załącznik Nr 2 do Uchwały Nr XXVIII/476/2021 Rady Gminy w Chojnicach z dnia 29.10.2021 r.

kwoty w zł

L.p.	Nazwa i cel	Jednostka odpowiedzialna lub koordynująca	Okres realizacji		Łączne nakłady finansowe	Limit 2021	Limit 2022	Limit 2023	Limit 2024	Limit 2025
			Od	Do						
1	Wydatki na przedsięwzięcia-ogółem (1.1+1.2+1.3)				26 905 121,00	14 837 753,00	1 637 100,00	0,00	0,00	0,00
1.a	- wydatki bieżące				0,00	0,00	0,00	0,00	0,00	0,00
1.b	- wydatki majątkowe				26 905 121,00	14 837 753,00	1 637 100,00	0,00	0,00	0,00
1.1	Wydatki na programy, projekty lub zadania związane z programami realizowanymi z udziałem środków, o których mowa w art.5 ust.1 pkt 2 i 3 ustawy z dnia 27 sierpnia 2009.r. o finansach publicznych (Dz.U.Nr 157, poz.1240,z późn.zm.), z tego:				3 260 000,00	2 142 753,00	400 000,00	0,00	0,00	0,00
1.1.1	- wydatki bieżące				0,00	0,00	0,00	0,00	0,00	0,00
1.1.2	- wydatki majątkowe				3 260 000,00	2 142 753,00	400 000,00	0,00	0,00	0,00
1.1.2.1	Pomorskie Szlaki Kajakowe Meandry Brdy i Chociny -	Urząd Gminy w Chojnicach	2019	2022	1 260 000,00	235 000,00	400 000,00	0,00	0,00	0,00
1.1.2.2	21-Budowa ul. Piaskowej Swornegacie - 21-Budowa ul. Piaskowej Swornegacie	Urząd Gminy w Chojnicach	2020	2021	2 000 000,00	1 907 753,00	0,00	0,00	0,00	0,00
1.2	Wydatki na programy, projekty lub zadania związane z umowami partnerstwa publiczno- prywatnego, z tego:				0,00	0,00	0,00	0,00	0,00	0,00
1.2.1	- wydatki bieżące				0,00	0,00	0,00	0,00	0,00	0,00
1.2.2	- wydatki majątkowe				0,00	0,00	0,00	0,00	0,00	0,00
1.3	Wydatki na programy, projekty lub zadania pozostałe (inne niż wymienione w pkt 1.1 i 1.2), z tego				23 645 121,00	12 695 000,00	1 237 100,00	0,00	0,00	0,00
1.3.1	- wydatki bieżące				0,00	0,00	0,00	0,00	0,00	0,00
1.3.2	- wydatki majątkowe				23 645 121,00	12 695 000,00	1 237 100,00	0,00	0,00	0,00
1.3.2.1	Rozbudowa drogi gminnej Nr 236049G od wiaduktów nad linią kolejową do węzła Pawłowo - Rozbudowa drogi gminnej Nr 236049G od wiaduktów nad linią kolejową do węzła Pawłowo	Urząd Gminy w Chojnicach	2020	2021	11 225 021,00	4 830 000,00	0,00	0,00	0,00	0,00
1.3.2.2	Zagospodarowanie terenu plaży w m. Swornegacie wraz z budową budynku WOPR - Zagospodarowanie terenu plaży w m. Swornegacie wraz z budową budynku WOPR	Urząd Gminy w Chojnicach	2020	2021	2 045 000,00	2 045 000,00	0,00	0,00	0,00	0,00
1.3.2.3	Rozbudowa i przebudowa budynku SP w Kłodawie wraz z infrastrukturą techniczną i zagospodarowaniem terenu oraz zakup pierwszego wyposażenia - Rozbudowa i przebudowa budynku SP w Kłodawie wraz z infrastrukturą techniczną i zagospodarowaniem terenu oraz zakup pierwszego wyposażenia	Urząd Gminy w Chojnicach	2020	2021	5 000 000,00	1 700 000,00	0,00	0,00	0,00	0,00
1.3.2.4	Budowa parkingu Charzykowy - Budowa parkingu Charzykowy	Urząd Gminy w Chojnicach	2020	2021	690 000,00	690 000,00	0,00	0,00	0,00	0,00
1.3.2.5	Budowa drogi gminnej na odcinku Granowo-Lichnowy - Budowa drogi gminnej na odcinku Granowo-Lichnowy	Urząd Gminy w Chojnicach	2021	2022	60 000,00	0,00	60 000,00	0,00	0,00	0,00
1.3.2.6	Przebudowa drogi gminnej na odc. Silno-Burdychowo - Przebudowa drogi gminnej na odc. Silno-Burdychowo do drogi powiatowej Raclawki -Objezierze	Urząd Gminy w Chojnicach	2021	2022	60 000,00	0,00	60 000,00	0,00	0,00	0,00
1.3.2.7	Budowa drogi gminnej od DW 212 na Wolność - Budowa drogi gminnej od DW 212 na Wolność	Urząd Gminy w Chojnicach	2021	2022	46 000,00	0,00	46 000,00	0,00	0,00	0,00

L.p.	Limit 2026	Limit 2027	Limit 2028	Limit 2029	Limit 2030	Limit 2031	Limit 2032	Limit 2033	Limit zobowiązań
1	0,00	0,00	0,00	0,00	0,00	0,00	0,00	0,00	16 474 853,00
1.a	0,00	0,00	0,00	0,00	0,00	0,00	0,00	0,00	0,00
1.b	0,00	0,00	0,00	0,00	0,00	0,00	0,00	0,00	16 474 853,00
1.1	0,00	0,00	0,00	0,00	0,00	0,00	0,00	0,00	2 542 753,00
1.1.1	0,00	0,00	0,00	0,00	0,00	0,00	0,00	0,00	0,00
1.1.2	0,00	0,00	0,00	0,00	0,00	0,00	0,00	0,00	2 542 753,00
1.1.2.1	0,00	0,00	0,00	0,00	0,00	0,00	0,00	0,00	635 000,00
1.1.2.2	0,00	0,00	0,00	0,00	0,00	0,00	0,00	0,00	1 907 753,00
1.2	0,00	0,00	0,00	0,00	0,00	0,00	0,00	0,00	0,00
1.2.1	0,00	0,00	0,00	0,00	0,00	0,00	0,00	0,00	0,00
1.2.2	0,00	0,00	0,00	0,00	0,00	0,00	0,00	0,00	0,00
1.3	0,00	0,00	0,00	0,00	0,00	0,00	0,00	0,00	13 932 100,00
1.3.1	0,00	0,00	0,00	0,00	0,00	0,00	0,00	0,00	0,00
1.3.2	0,00	0,00	0,00	0,00	0,00	0,00	0,00	0,00	13 932 100,00
1.3.2.1	0,00	0,00	0,00	0,00	0,00	0,00	0,00	0,00	4 830 000,00
1.3.2.2	0,00	0,00	0,00	0,00	0,00	0,00	0,00	0,00	2 045 000,00
1.3.2.3	0,00	0,00	0,00	0,00	0,00	0,00	0,00	0,00	1 700 000,00
1.3.2.4	0,00	0,00	0,00	0,00	0,00	0,00	0,00	0,00	690 000,00
1.3.2.5	0,00	0,00	0,00	0,00	0,00	0,00	0,00	0,00	60 000,00
1.3.2.6	0,00	0,00	0,00	0,00	0,00	0,00	0,00	0,00	60 000,00
1.3.2.7	0,00	0,00	0,00	0,00	0,00	0,00	0,00	0,00	46 000,00

L.p.	Nazwa i cel	Jednostka odpowiedzialna lub koordynująca	Okres realizacji		Łączne nakłady finansowe	Limit 2021	Limit 2022	Limit 2023	Limit 2024	Limit 2025
			Od	Do						
1.3.2.8	Budowa świetlicy wiejskiej Funka - Budowa świetlicy wiejskiej Funka	Urząd Gminy w Chojnicach	2021	2022	20 000,00	0,00	20 000,00	0,00	0,00	0,00
1.3.2.9	Przebudowa drogi gminnej na odcinku Igły-Czartotomie - Przebudowa drogi gminnej na odcinku Igły-Czartotomie	Urząd Gminy w Chojnicach	2021	2022	20 000,00	0,00	20 000,00	0,00	0,00	0,00
1.3.2.10	Budowa parkingu w Sławęcinie - Budowa parkingu w Sławęcinie	Urząd Gminy w Chojnicach	2021	2022	5 550,00	0,00	5 550,00	0,00	0,00	0,00
1.3.2.11	Budowa parkingu przy Kościele i droga wew Sławęcin - Budowa parkingu przy Kościele i droga wew Sławęcin	Urząd Gminy w Chojnicach	2021	2022	5 550,00	0,00	5 550,00	0,00	0,00	0,00
1.3.2.12	Budowa ul. Podgórnej w miejscowości Swornegacie - Budowa ul. Podgórnej w miejscowości Swornegacie	Urząd Gminy w Chojnicach	2020	2021	2 618 000,00	2 600 000,00	0,00	0,00	0,00	0,00
1.3.2.13	Przebudowa mostu w Kamionce nad rzeką Brdą-dokumentacja -	Urząd Gminy w Chojnicach	2021	2022	50 000,00	0,00	50 000,00	0,00	0,00	0,00
1.3.2.14	Przebudowa drogi przy osiedlu Jedność w Silnie wraz z sygnalizacją świetlną i chodnikiem - Przebudowa drogi przy osiedlu Jedność w Silnie wraz z sygnalizacją świetlną i chodnikiem	Urząd Gminy w Chojnicach	2021	2022	540 000,00	370 000,00	170 000,00	0,00	0,00	0,00
1.3.2.15	Budowa drogi ul. Ogrody Charzykowy - Budowa drogi ul. Ogrody Charzykowy	Urząd Gminy w Chojnicach	2021	2022	1 260 000,00	460 000,00	800 000,00	0,00	0,00	0,00

L.p.	Limit 2026	Limit 2027	Limit 2028	Limit 2029	Limit 2030	Limit 2031	Limit 2032	Limit 2033	Limit zobowiązań
1.3.2.8	0,00	0,00	0,00	0,00	0,00	0,00	0,00	0,00	20 000,00
1.3.2.9	0,00	0,00	0,00	0,00	0,00	0,00	0,00	0,00	20 000,00
1.3.2.10	0,00	0,00	0,00	0,00	0,00	0,00	0,00	0,00	5 550,00
1.3.2.11	0,00	0,00	0,00	0,00	0,00	0,00	0,00	0,00	5 550,00
1.3.2.12	0,00	0,00	0,00	0,00	0,00	0,00	0,00	0,00	2 600 000,00
1.3.2.13	0,00	0,00	0,00	0,00	0,00	0,00	0,00	0,00	50 000,00
1.3.2.14	0,00	0,00	0,00	0,00	0,00	0,00	0,00	0,00	540 000,00
1.3.2.15	0,00	0,00	0,00	0,00	0,00	0,00	0,00	0,00	1 260 000,00

OBJAŚNIENIA WARTOŚCI PRZYJĘTYCH W WIELOLETNIEJ PROGNOZIE FINANSOWEJ NA LATA 2021-2033

DOCHODY

Plan dochodów budżetowych zwiększa się o kwotę **5.969.429,-zł**

w tym:

1. Plan dochodów bieżących zwiększa się o kwotę **5.869.019,- zł.**

z tytułu:

- Rolnictwo i łowiectwo
- Gospodarka mieszkaniowa
- Administracja publiczna
- Dochody od osób prawnych, od osób fizycznych i od innych jednostek nieposiadających osobowości prawnej
- Oświata i wychowanie
- Ochrona zdrowia
- Pomoc społeczna
- Rodzina
- Gospodarka komunalna i ochrona środowiska

2. Plan dochodów majątkowych zwiększa się o kwotę **100.410,- zł**

z tytułu:

- Rolnictwo i łowiectwo
- Oświata i wychowanie

PRZYCHODY

Nie dokonano zmiany planu przychodów.

Plan przychodów wynosi **57.115.925,- zł**

z tytułu:

- nadwyżka budżetu z lat ubiegłych 23.898.685,- zł
- inne źródła (wolne środki) 33.217.240,- zł

WYDATKI

Plan wydatków budżetowych zwiększa się o kwotę **5.969.429,- zł**

z tytułu:

1. Plan wydatków bieżących zwiększa się o kwotę **5.305.174,- zł**

z tytułu:

- Rolnictwo i łowiectwo
- Gospodarka mieszkaniowa
- Oświata i wychowanie
- Ochrona zdrowia

- Pomoc społeczna
 - Rodzina
 - Gospodarka komunalna i ochrona środowiska
 - Kultura i ochrona dziedzictwa narodowego
 - Kultura fizyczna
2. Plan wydatków majątkowych zwiększa się o kwotę 664.255,- zł z tytułu:
- Rolnictwo i łowiectwo
 - Transport i łączność
 - Oświata i wychowanie
 - Gospodarka mieszkaniowa
 - Gospodarka komunalna i ochrona środowiska
 - Kultura i ochrona dziedzictwa narodowego

ROZCHODY

Nie dokonano zmiany planu rozchodów.

Plan rozchodów wynosi 6.044.000,- zł.

w tym:

- spłata kredytów i pożyczek - 6.044.000,- zł

Projekt

z dnia 20 października 2021 r.
Zatwierdzony przez

**UCHWAŁA NR XXVIII/477/2021
RADY GMINY W CHOJNICACH**

z dnia 29 października 2021 r.

w sprawie udzielenia pomocy finansowej Gminie Białowieża

Na podstawie art. 10 ust. 2 i art. 18 ust. 2 pkt 12 ustawy z dnia 8 marca 1990 r. o samorządzie gminnym (t. j. Dz. U z 2021 r., poz. 1372) oraz na podstawie art. 216 ust. 2 pkt 5 i art. 220 ustawy z dnia 27 sierpnia 2009 r. o finansach publicznych (t. j. Dz. U z 2021 r., poz. 305 z późn. zm.)

**Rada Gminy
uchwala, co następuje:**

§ 1. Udziela się pomocy finansowej w 2021 roku Gminie Białowieża do wysokości 50.000,- zł (słownie: pięćdziesiąt tysięcy złotych 00/100) w formie dotacji celowej z przeznaczeniem na zakup koców, śpiworów, pakietów żywnościowych, karimat oraz innych niezbędnych rzeczy pierwszej potrzeby dla uchodźców na terenie Gminy Białowieża.

§ 2. Szczegółowe warunki udzielenia pomocy finansowej oraz przeznaczenia i zasady rozliczenia środków zostaną określone w umowie zawartej pomiędzy Gminą Chojnice a Gminą Białowieża.

§ 3. Wykonanie uchwały powierza się Wójtowi Gminy Chojnice.

§ 4. Uchwała wchodzi w życie z dniem podjęcia i podlega ogłoszeniu poprzez jej wywieszenie na tablicy ogłoszeń Urzędu Gminy w Chojnicach oraz zamieszczeniu w Biuletynie Informacji Publicznej.

Wnioskodawca:

WÓJT GMINY CHOJNICE

/-/ Zbigniew Szczepański

Przewodniczący Rady

Ryszard Kontek

Projekt uchwały odpowiada przepisom prawa, stąd nie wnoszę uwag.

Uzasadnienie

Zgodnie z art. 220 ustawy o finansach publicznych z budżetu jednostki samorządu terytorialnego może być udzielona innym jednostkom samorządu terytorialnego pomoc finansowa w formie dotacji celowej.

Podstawą udzielenia pomocy, o której mowa w ust. 1 jest umowa.

Projekt

z dnia 20 października 2021 r.
Zatwierdzony przez

**UCHWAŁA NR XXVIII/478/2021
RADY GMINY W CHOJNICACH**

z dnia 29 października 2021 r.

w sprawie udzielenia pomocy finansowej Powiatowi Chojnickiemu z przeznaczeniem na wykonanie dokumentacji projektowej rozbudowy drogi powiatowej Nr 2642G od Klawkowa do skrzyżowania z drogą gminną II etap

Na podstawie art. 10 ust. 2 i art. 18 ust. 2 pkt 12 ustawy z dnia 8 marca 1990 r. o samorządzie gminnym (t. j. Dz. U z 2021 r., poz. 1372) oraz na podstawie art. 216 ust. 2 pkt 5 i art. 220 ustawy z dnia 27 sierpnia 2009 r. o finansach publicznych (t. j. Dz. U z 2021 r., poz. 305 z późn. zm.)

**Rada Gminy
uchwala, co następuje:**

§ 1. Udziela się pomocy finansowej w 2021 roku Powiatowi Chojnickiemu do wysokości 171.000,- zł (słownie: sto siedemdziesiąt jeden tysięcy złotych 00/100) w formie dotacji celowej z przeznaczeniem na wykonanie dokumentacji projektowej rozbudowy drogi powiatowej Nr 2642G od Klawkowa do skrzyżowania z drogą gminną II etap.

§ 2. Szczegółowe warunki udzielenia pomocy finansowej oraz przeznaczenia i zasady rozliczenia środków zostaną określone w umowie zawartej pomiędzy Gminą Chojnice a Powiatem Chojnickim.

§ 3. Traci moc Uchwała Nr XXI/346/2020 Rady Gminy w Chojnicach z dnia 30 grudnia 2020 r. w sprawie udzielenia pomocy finansowej Powiatowi Chojnickiemu z przeznaczeniem na wykonanie dokumentacji projektowej rozbudowy drogi powiatowej Nr 2642G od Klawkowa do skrzyżowania z drogą gminną II etap.

§ 4. Wykonanie uchwały powierza się Wójtowi Gminy Chojnice.

§ 5. Uchwała wchodzi w życie z dniem podjęcia i podlega ogłoszeniu poprzez jej wywieszenie na tablicy ogłoszeń Urzędu Gminy w Chojnicach oraz zamieszczeniu w Biuletynie Informacji Publicznej.

Wnioskodawca:

WÓJT GMINY CHOJNICE

/-/ Zbigniew Szczepański

Przewodniczący Rady

Ryszard Kontek

Projekt uchwały odpowiada przepisom prawa, stąd nie wnoszę uwag.

Uzasadnienie

Zgodnie z art. 220 ustawy o finansach publicznych z budżetu jednostki samorządu terytorialnego może być udzielona innym jednostkom samorządu terytorialnego pomoc finansowa w formie dotacji celowej.

Podstawą udzielenia pomocy, o której mowa w ust. 1 jest umowa.

Projekt

z dnia 20 października 2021 r.
Zatwierdzony przez

**UCHWAŁA NR XXVIII/479/2021
RADY GMINY W CHOJNICACH**

z dnia 29 października 2021 r.

w sprawie określenia wysokości stawek podatku od środków transportowych

Na podstawie art. 18 ust. 2 pkt 8, art. 41 ust. 1 ustawy z dnia 8 marca 1990 r. o samorządzie gminnym (t. j. Dz. U. z 2021 r., poz. 1372), art. 10 ust. 1 i 2 ustawy z dnia 12 stycznia 1991 r. o podatkach i opłatach lokalnych (t. j. Dz. U. z 2019 r. poz. 1170 z późn. zm.), obwieszczenia Ministra Finansów, Funduszy i Polityki Regionalnej z dnia 22 lipca 2021 r. w sprawie górnych granic stawek kwotowych podatków i opłat lokalnych na rok 2022 (M.P. z 2021 r. poz. 724)

**Rada Gminy
uchwala, co następuje:**

§ 1. Wysokość stawek podatku od środków transportowych w stosunku rocznym:

- 1) od samochodu ciężarowego o dopuszczalnej masie całkowitej powyżej 3,5 tony i poniżej 12 ton wg Załącznika Nr 1 do niniejszej uchwały,
- 2) od samochodu ciężarowego o dopuszczalnej masie całkowitej równej lub wyższej niż 12 ton wg Załącznika Nr 2 do niniejszej uchwały,
- 3) od ciągnika siodłowego i balastowego przystosowanego do używania łącznie z naczepą lub przyczepą o dopuszczalnej masie całkowitej zespołu pojazdów od 3,5 tony i poniżej 12 ton wg Załącznika Nr 3 do niniejszej uchwały,
- 4) od ciągnika siodłowego i balastowego przystosowanego do używania łącznie z naczepą lub przyczepą o dopuszczalnej masie całkowitej zespołu pojazdów równej lub wyższej niż 12 ton wg Załącznika Nr 4 do niniejszej uchwały
- 5) od przyczepy i naczepy, które łącznie z pojazdem silnikowym posiadają dopuszczalną masę całkowitą od 7 ton i poniżej 12 ton, z wyjątkiem związanych wyłącznie z działalnością rolniczą prowadzoną przez podatnika podatku rolnego, wg Załącznika Nr 5 do niniejszej uchwały
- 6) od przyczepy i naczepy, które łącznie z pojazdem silnikowym posiadają dopuszczalną masę całkowitą równą lub wyższą niż 12 ton, z wyjątkiem związanych wyłącznie z działalnością rolniczą prowadzoną przez podatnika podatku rolnego wg Załącznika Nr 6 do niniejszej uchwały,
- 7) od autobusu wg Załącznika Nr 7 do niniejszej uchwały.

§ 2. Wprowadza się możliwość składania deklaracji (DT-1) wraz z załącznikiem (DT-1/A) na podatek od środków transportowych za pomocą środków komunikacji elektronicznej, na zasadach określonych w Rozporządzeniu Ministra Finansów z dnia 14 grudnia 2015 r. w sprawie deklaracji od środków transportowych składanych za pomocą środków komunikacji elektronicznej (Dz. U. z 2017 r. poz. 1353).

§ 3. Zwalnia się od podatku od środków transportowych następujące pojazdy:

- 1) pojazdy służące do interwencji na wypadek pożaru,
- 2) pojazdy służące wyłącznie do dowożenia dzieci do szkół.

§ 4. Traci moc Uchwała Nr X/157/2019 Rady Gminy w Chojnicach z dnia 18 października 2019 r. w sprawie określenia wysokości stawek podatku od środków transportowych (Dz. Urz. Woj. Pomorskiego z 2019 r. poz. 4945) oraz Uchwała Nr XII/200/2019 Rady Gminy w Chojnicach z dnia 20 grudnia 2019 r. w sprawie zmiany do Uchwały Nr X/157/2019 Rady Gminy w Chojnicach z dnia 18 października 2019 r. w sprawie określenia wysokości stawek podatku od środków transportowych (Dz. Urz. Woj. Pomorskiego z 2020 r. poz. 437).

§ 5. Wykonanie uchwały powierza się Wójtowi Gminy.

§ 6. Uchwała podlega ogłoszeniu w Dzienniku Urzędowym Województwa Pomorskiego i wchodzi w życie z dniem 1 stycznia 2022 r.

Wnioskodawca:

WÓJT GMINY CHOJNICE

/-/ dr inż. Zbigniew Szczepański

Przewodniczący Rady

Ryszard Kontek

Projekt uchwały odpowiada przepisom prawa, stąd nie wnoszę uwag.

Załącznik Nr 1
do Uchwały Nr XXVIII/479/2021
Rady Gminy w Chojnicach
z dnia 29 października 2021 r.

**Stawki podatku dla samochodów ciężarowych o dopuszczalnej
masie całkowitej powyżej 3,5 tony i poniżej 12 ton**

Dopuszczalna masa całkowita w tonach		Stawka podatku / w złotych /	
powyżej	do	wyprodukowane do 2010 r.	wyprodukowane po 2010 r.
1	2	3	4
3,5	5,5 włącznie	792,-	744,-
5,5	9 włącznie	1.176,-	1.176,-
9	poniżej 12	1.440,-	1.416,-

Załącznik Nr 2
do Uchwały Nr XXVIII/479/2021
Rady Gminy w Chojnicach
z dnia 29 października 2021 r.

**Stawki podatku dla samochodów ciężarowych o dopuszczalnej
masie całkowitej równej lub wyższej niż 12 ton**

Liczba osi i dopuszczalna masa całkowita / w tonach /		Stawka podatku / w złotych /	
nie mniej niż	mniej niż	oś jezdna / osie jezdne / z zawieszeniem pneumatycznym lub uznanym za równoważne	Inne systemy zawieszania osi jezdnych
1	2	3	4
Dwie osie			
12	13	1.560,-	1.656,-
13	14	1.656,-	1.704,-
14	15	1.968,-	2.016,-
15	-	1.992,-	2.064,-
Trzy osie			
12	17	1.992,-	2.064,-
17	19	2.016,-	2.088,-
19	21	2.040,-	2.112,-
21	23	2.064,-	2.184,-
23	25	2.232,-	2.616,-
25	-	2.520,-	2.664,-
Cztery osie i więcej			
12	25	2.016,-	2.064,-
25	27	2.568,-	2.616,-
27	29	2.616,-	2.640,-
29	31	2.640,-	3.288,-
31	-	2.664,-	3.288,-

Załącznik Nr 3
do Uchwały Nr XXVIII/479/2021
Rady Gminy w Chojnicach
z dnia 29 października 2021 r.

**Stawki podatku dla ciągników siodłowych i balastowych
przystosowanych do używania łącznie z naczepą lub przyczepą
o dopuszczalnej masie całkowitej zespołu pojazdów
powyżej 3,5 tony i poniżej 12 ton**

Liczba osi i dopuszczalna masa całkowita zespołu pojazdów : ciągnik siodłowy + naczepa ciągnik balastowy + przyczepa / w tonach /		Stawka podatku / w złotych /		
		powyżej	do	wyprodukowane do 2010 r.
1	2	3	4	
3,5	poniżej 12	1.320,-	1.296,-	

Załącznik Nr 4
do Uchwały Nr XXVIII/479/2021
Rady Gminy w Chojnicach
z dnia 29 października 2021 r.

**Stawki podatku dla ciągników siodłowych i balastowych
przystosowanych do używania łącznie z naczepą lub przyczepą
o dopuszczalnej masie całkowitej zespołu pojazdów równej lub
wyższej niż 12 ton**

Liczba osi i dopuszczalna masa całkowita zespołu pojazdów : ciągnik siodłowy + naczepa ciągnik balastowy + przyczepa / w tonach /		Stawka podatku / w złotych /	
nie mniej niż	mniej niż	oś jezdna / osie jezdne / z zawieszeniem pneumatycznym lub uznanym za równoważne	Inne systemy zawieszania osi jezdnych
1	2	3	4
		2 osie	
12	18	1.992,-	2.016,-
18	25	2.016,-	2.232,-
25	31	2.184,-	2.280,-
31	-	2.280,-	2.544,-
		3 osie i więcej	
12	40	2.424,-	2.520,-
40	44	2.616,-	3.312,-
44	-	2.640,-	3.312,-

Załącznik Nr 5
do Uchwały Nr XXVIII/479/2021
Rady Gminy w Chojnicach
z dnia 29 października 2021 r.

**Stawki podatku dla przyczep i naczep , które łącznie
z pojazdem silnikowym posiadają dopuszczalną masę
całkowitą od 7 ton i poniżej 12 ton**

Dopuszczalna masa całkowita zespołu pojazdów , naczepa przyczepa + pojazd silnikowy / w tonach /		Stawka podatku / w złotych /	
od	do	wyprodukowane do 2010 r.	wyprodukowane po 2010 r.
1	2	3	4
7	poniżej 12	1.104,-	1.080,-

Załącznik Nr 6
do Uchwały Nr XXVIII/479/2021
Rady Gminy w Chojnicach
z dnia 29 października 2021 r.

Stawki podatku dla przyczep i naczep , które łącznie z pojazdem silnikowym posiadają dopuszczalną masę całkowitą równą lub wyższą niż 12 ton

Liczba osi i dopuszczalna masa całkowita zespołu pojazdów : naczepa + pojazd silnikowy / w tonach /		Stawka podatku / w złotych /	
nie mniej niż	mniej niż	oś jezdna / osie jezdne / z zawieszeniem pneumatycznym lub uznanym za równoważne	Inne systemy zawieszania osi jezdnych
1	2	3	4
jedna oś			
12	18	864,-	888,-
18	25	888,-	936,-
25	-	936,-	960,-
2 osie			
12	28	936,-	960,-
28	33	1.008,-	1.128,-
33	38	1.128,-	1.704,-
38	-	1.536,-	2.232,-
3 osie i więcej			
12	38	888,-	1.248,-
38	-	1.248,-	1.680,-

Załącznik Nr 7
do Uchwały Nr XXVIII/479/2021
Rady Gminy w Chojnicach
z dnia 29 października 2021 r.

Stawki podatku dla autobusów

Liczba miejsc do siedzenia (poza miejscem kierowcy)		Stawka podatku / w złotych /	
liczba miejsc		wyprodukowane do 2010 r. wyprodukowane po 2010 r.	
mniej niż	równej lub wyższej		
1	2	3	4
22	-	1.152,-	936,-
-	22	2.112,-	1.872,-

Uzasadnienie

Zgodnie z art. 20 ust. 2 ustawy z dnia 12 stycznia 1991 r. o podatkach i opłatach lokalnych (t. j. Dz. U. z 2019 r. poz. 1170). Minister właściwy do spraw finansów publicznych ogłasza w drodze obwieszczenia górne i dolne granice stawek kwotowych podatku od środków transportowych. Ponadto stawki podatku od środków transportowych są zróżnicowane w zależności od masy całkowitej, masy zespołu pojazdów, ilości osi, roku produkcji oraz w przypadku autobusów - liczby miejsc do siedzenia poza miejscem kierowcy.

Ustawa o podatkach i opłatach lokalnych w rozdziale 3 w art. 8-12 b określa stawki oraz zasady opodatkowania środków transportowych. Zdefiniowano w niej stawki maksymalne w zależności od dopuszczalnej masy całkowitej oraz minimalne stawki w odniesieniu do:

1) samochodów ciężarowych o dopuszczalnej masie całkowitej równej lub wyższej niż 12 ton (które określa załącznik Nr 2 do niniejszej uchwały),

2) ciągników siodłowych i balastowych przystosowanych do używania łącznie z naczepą lub przyczepą o dopuszczalnej masie całkowitej zespołu pojazdów równej lub wyższej niż 12 ton (które określa załącznik Nr 4 do niniejszej uchwały),

3) przyczep i naczep, które łącznie z pojazdem silnikowym posiadają dopuszczalną masę całkowitą równą lub wyższą niż 12 ton, z wyjątkiem związanych wyłącznie z działalnością rolniczą prowadzoną przez podatnika podatku rolnego (które określa załącznik Nr 6 do niniejszej uchwały).

Projekt

z dnia 20 października 2021 r.
Zatwierdzony przez

**UCHWAŁA NR XXVIII/480/2021
RADY GMINY W CHOJNICACH**

z dnia 29 października 2021 r.

**w sprawie wyrażenia woli objęcia udziałów w podwyższonym kapitale zakładowym Gminnego Zakładu
Gospodarki Komunalnej Spółka z o.o. w Chojnicach**

Na podstawie art. 18 ust. 2 pkt 9 lit. „g” ustawy z dnia 8 marca 1990 r.
o samorządzie gminnym (t. j. Dz. U. z 2021 r., poz. 1372)

**Rada Gminy
uchwala, co następuje:**

§ 1. 1. Rada Gminy wyraża wolę objęcia udziałów w podwyższonym kapitale zakładowym Gminnego Zakładu Gospodarki Komunalnej Spółki z o.o. w Chojnicach w 2021 roku.

2. Podwyższony kapitał zakładowy w kwocie 6.542.000,- PLN (słownie: sześć milionów pięćset czterdzieści dwa tysiące PLN) dzieli się na 6542 udziały o wartości 1.000,- PLN (jeden tysiąc PLN) każdy.

3. Wszystkie udziały, o których mowa w ust. 2, zostaną objęte przez Gminę Chojnice i pokryte wkładem pieniężnym ze środków przewidzianych na ten cel w budżecie Gminy Chojnice na 2021 rok w dz. 010 rozdz. 01010 § 6030 w wysokości 5.485.000,- zł oraz w dz. 700 rozdz. 70005 § 6030 w wysokości 1.057.000,- zł. Razem 6.542.000,- zł.

4. Traci moc Uchwała Nr XXVI/449/2021 Rady Gminy w Chojnicach z dnia 27 sierpnia 2021 r. w sprawie wyrażenia woli objęcia udziałów w podwyższonym kapitale zakładowym Gminnego Zakładu Gospodarki Komunalnej Spółka z o. o. w Chojnicach.

§ 2. Wykonanie uchwały powierza się Wójtowi Gminy Chojnice.

§ 3. Uchwała wchodzi w życie z dniem podjęcia i podlega ogłoszeniu poprzez jej wywieszenie na tablicy ogłoszeń Urzędu Gminy w Chojnicach oraz zamieszczeniu w Biuletynie Informacji Publicznej.

Wnioskodawca:

WÓJT GMINY CHOJNICE

/-/ Zbigniew Szczepański

Przewodniczący Rady

Ryszard Kontek

Projekt uchwały odpowiada przepisom prawa, stąd nie wnoszę uwag.

Uzasadnienie

Zgodnie z art. 18 ust. 2 pkt 9 lit. „g” ustawy z dnia 8 marca 1990 r. o samorządzie gminnym (t. j. Dz. U. z 2021 r., poz. 1372) Rada Gminy w Chojnicach na 2021 rok ustaliła w dz. 010 rozdz. 01010 § 6030 kwotę 5.485.000,- zł oraz w dz. 700 rozdz. 70005 § 6030 1.057.000,- zł. Razem 6.542.000,- zł na wniesienie wkładów do Spółki GZGK Chojnice w celu prowadzenia inwestycji w Gminie Chojnice.

Projekt

z dnia 21 października 2021 r.

Zatwierdzony przez

**UCHWAŁA NR XXVIII/481/2021
RADY GMINY W CHOJNICACH**

z dnia 29 października 2021 r.

w sprawie ustalenia wysokości stawek i zwolnień w podatku od nieruchomości

Na podstawie art. 18 ust. 2 pkt 8, 15 i art. 41 ust. 1 ustawy z dnia 8 marca 1990r. o samorządzie gminnym (t. j. Dz.U. z 2021 r. poz. 1372) oraz art. 5 i 7 ust. 3 ustawy z dnia 12 stycznia 1991r. o podatkach i opłatach lokalnych (t. j. Dz. U. z 2019r. poz. 1170 z póź. zm.)

Rada Gminy
uchwala, co następuje:

§ 1. Wysokość stawek podatku od nieruchomości w stosunku rocznym wynosi:

1. od budynków mieszkalnych lub ich części od 1m² powierzchni użytkowej **0,73 zł**
2. od budynków lub ich części związanych z prowadzeniem działalności gospodarczej oraz od budynków mieszkalnych lub ich części zajętych na prowadzenie działalności gospodarczej od 1m² powierzchni użytkowej **21,84 zł**
3. od budynków lub ich części zapisanych indywidualnie w rejestrze lub ewidencji zabytków zajętych na prowadzenie działalności gospodarczej pod warunkiem ich utrzymania i konserwacji, zgodnie z przepisami o ochronie zabytków od 1 m² powierzchni użytkowej **10,92 zł**
4. od budynków lub ich części przeznaczonych na ośrodki wczasowe od 1 m² powierzchni użytkowej **17,68 zł**
5. od budynków lub ich części, które zgodnie z Polską Klasyfikacją Obiektów Budowlanych określone są jako budynki gospodarstw rolnych lub pozostałe budynki niemieszkalne, a wykorzystywane są na cele agroturystyczne od 1 m² powierzchni użytkowej **10,40 zł**
6. od budynków lub ich części zajętych na prowadzenie działalności gospodarczej w zakresie obrotu kwalifikowanym materiałem siewnym od 1m² powierzchni użytkowej **11,44 zł**
7. od budynków lub ich części związanych z udzielaniem świadczeń zdrowotnych w rozumieniu przepisów o działalności leczniczej, zajętych przez podmioty udzielające tych świadczeń od 1 m² powierzchni użytkowej **4,99 zł**
8. od pozostałych budynków, w tym zajętych na prowadzenie odpłatnej statutowej działalności organizacji pożytku publicznego przez organizację pożytku publicznego od 1m² powierzchni użytkowej **8,11 zł**
9. od budowli **2%** ich wartości
10. od gruntów związanych z prowadzeniem działalności gospodarczej bez względu na sposób zakwalifikowania w ewidencji gruntów i budynków od 1m² powierzchni gruntów **0,88 zł**
11. od gruntów przeznaczonych pod ośrodki wczasowe lub użytkowanych na te cele od 1m² powierzchni gruntów **0,83 zł**
12. od gruntów pod wodami powierzchniowymi stojącymi lub wodami powierzchniowymi płynącymi jezior i zbiorników sztucznych od 1 ha powierzchni **5,17 zł**
13. od pozostałych gruntów, w tym zajętych na prowadzenie odpłatnej statutowej działalności pożytku publicznego przez organizacje pożytku publicznego od 1 m² powierzchni gruntów **0,42 zł**

14. od gruntów przeznaczonych pod wysypiska od 1 m² powierzchni gruntów **0,99 zł**

15. od gruntów niezabudowanych objętych obszarem rewitalizacji, o którym mowa w ustawie z dnia 9 października 2015 r. o rewitalizacji (Dz. U. z 2018 r. poz. 1398 oraz z 2019 r. poz. 730), i położonych na terenach, dla których miejscowy plan zagospodarowania przestrzennego przewiduje przeznaczenie pod zabudowę mieszkaniową, usługową albo zabudowę o przeznaczeniu mieszanym obejmującym wyłącznie te rodzaje zabudowy, jeżeli od dnia wejścia w życie tego planu w odniesieniu do tych gruntów upłynął okres 4 lat, a w tym czasie nie zakończono budowy zgodnie z przepisami prawa budowlanego od 1 m² powierzchni gruntów **3,20 zł**

§ 2. Zwalnia się od podatku od nieruchomości :

1. nieruchomości bądź ich części przeznaczone pod działalność sportową, kulturalną i przeciwpożarową, w których nie jest prowadzona działalność gospodarcza,

2. grunty i budynki stanowiące własność stowarzyszeń organizujących pomoc oraz ratujących osoby na wodzie, w których nie jest prowadzona działalność gospodarcza,

3. nieruchomości bądź ich części związane z gospodarką wodno – ściekową za wyjątkiem położonych na terenie sołectwa Funka, Charzykowy i Czartołomie – Jarcewo,

4. budynki, budowle oraz związane z nimi grunty, które są zajęte na prowadzenie działalności gospodarczej na terenie Pomorskiej Specjalnej Strefy Ekonomicznej,

5. budynki mieszkalne oraz budynki pozostałe wpisane indywidualnie do ewidencji zabytków pod warunkiem ich utrzymania i konserwacji zgodnie z przepisami o ochronie zabytków z wyjątkiem części zajętych na prowadzenie działalności gospodarczej.

§ 3. Wykonanie uchwały zlecić Wójtowi Gminy.

§ 4. Uchwała podlega ogłoszeniu w Dzienniku Urzędowym Województwa Pomorskiego i wchodzi w życie z dniem 1 stycznia 2022r.

§ 5. Traci moc uchwała Rady Gminy w Chojnicach Nr X/163/2019 Rady Gminy w Chojnicach z dnia 18 października 2019r. w sprawie ustalenia wysokości stawek i zwolnień w podatku od nieruchomości (Dz. Urz. Woj. Pomorskiego z 2019 r. poz. 4946).

Wnioskodawca:

Wójt Gminy Chojnice

/-/ dr inż. Zbigniew Szczepański

Przewodniczący Rady

Ryszard Kontek

Uzasadnienie

Zgodnie z art. 5 ustawy z dnia 12 stycznia 1991 r. o podatkach i opłatach lokalnych (t. j. Dz.U. z 2019 r. poz. 1170), Rada Gminy w drodze uchwały określa wysokość stawek podatku od nieruchomości.

Projekt

z dnia 21 października 2021 r.
Zatwierdzony przez

**UCHWAŁA NR XXVIII/482/2021
RADY GMINY W CHOJNICACH**

z dnia 29 października 2021 r.

w sprawie ustalenia dopłaty do taryfy za zbiorowe zaopatrzenie w wodę

Na podstawie Na podstawie art. 7 ust. 1 pkt. 3, art. 18 ust. 2 pkt 15, art. 58 ust. 1 ustawy z dnia 8 marca 1990 r. o samorządzie gminnym (t.j. Dz.U. z 2021 r., poz. 1372) oraz art. 24 ust. 6 ustawy z dnia 7 czerwca 2001 r. o zbiorowym zaopatrzeniu w wodę i zbiorowym odprowadzaniu ścieków (t.j. Dz. U. z 2020 r., poz. 2028).

**Rada Gminy
uchwala, co następuje:**

§ 1. 1. Ustala się dopłatę do ceny wody przeznaczonej do spożycia i celów bytowych oraz produkcji rolnej ponoszonej przez indywidualne gospodarstwa domowe i rolne z terenu gminy Chojnice – taryfowa grupa odbiorców W-1 „Indywidualne gospodarstwa domowe i rolne rozliczane na podstawie wskazań wodomierza głównego” na okres trzech lat obowiązywania nowej taryfy za zbiorowe zaopatrzenie w wodę.

2. Dopłata wynosić będzie:

- a) w 1 roku obowiązywania taryfy. – 0,41 zł/m³ łącznie z obowiązującym podatkiem VAT dla ceny/stawki opłaty według taryfy w wysokości 5,46 zł/m³ brutto,
 - łączna wysokość dopłaty brutto w okresie obowiązywania taryfy wyniesie: 274.255,00 zł
- b) w 2 roku obowiązywania taryfy. – 0,38 zł/m³ łącznie z obowiązującym podatkiem VAT dla ceny/stawki opłaty według taryfy w wysokości 5.59 zł/m³ brutto,
 - łączna wysokość dopłaty brutto w okresie obowiązywania taryfy wyniesie: 275.983,00 zł
- c) w 3 roku obowiązywania taryfy. – 0,27 zł/m³ łącznie z obowiązującym podatkiem VAT dla ceny/stawki opłaty według taryfy w wysokości 5,48 zł/m³ brutto,
 - łączna wysokość dopłaty brutto w okresie obowiązywania taryfy wyniesie: 194.087,00 zł

§ 2. 1. Ustala się dopłatę do ceny wody przeznaczonej do spożycia i celów bytowych ponoszonej przez odbiorców innych niż indywidualne gospodarstwa domowe i rolne z terenu gminy Chojnice – taryfowa grupa odbiorców W-2 „Odbiorcy inni niż indywidualne gospodarstwa domowe i rolne rozliczani na podstawie wskazań wodomierza głównego oraz woda na cele przeciwpożarowe i publicznych źródeł oraz zraszania publicznych ulic i zieleni oraz inne nie wymienione w grupie W-1” na okres trzech lat.

2. Dopłata wynosić będzie:

- a) w 1 roku obowiązywania taryfy. – 0,20 zł/m³ łącznie obowiązującym podatkiem VAT dla ceny/stawki opłaty według taryfy w wysokości 5,46 zł/m³ brutto,

- łączna wysokość dopłaty brutto w okresie obowiązywania taryfy wyniesie: 21.654,00 zł

b) w 2 roku obowiązywania taryfy. – 0,00 zł/m³ brutto łącznie z obowiązującym podatkiem VAT dla ceny/stawki opłaty według taryfy w wysokości 5,59 zł/m³ brutto,

- łączna wysokość dopłaty brutto w okresie obowiązywania taryfy wyniesie: 0,00 zł

c) w 3 roku obowiązywania taryfy. – 0,00 zł/m³ brutto łącznie z obowiązującym podatkiem VAT dla ceny/stawki opłaty według taryfy w wysokości 5,48 zł/m³ brutto,

Strona 1

- łączna wysokość dopłaty brutto w okresie obowiązywania taryfy wyniesie: 0,00 zł

§ 3. Wysokość dopłaty, o której mowa w §1 i §2, ustala się na podstawie ilości wody preliminowanej przez Gminny Zakład Gospodarki Komunalnej Sp. z o.o. w Chojnicach we wniosku o zatwierdzenie taryfy dla zbiorowego zaopatrzenia w wodę i zbiorowego odprowadzania ścieków i zatwierdzonym przez organu regulacyjny, którym jest Dyrektor Regionalnego Zarządu Gospodarki Wodnej Państwowego Gospodarstwa Wodnego Wody Polskie w Gdańsku,

§ 4. Dopłata przekazywana będzie przez Gminę Chojnice do Gminnego Zakładu Gospodarki Komunalnej Sp. z o.o. w Chojnicach w terminach miesięcznych, na podstawie uzgodnionego harmonogramu dopłat lub na podstawie not księgowych wystawionych za faktyczną ilość wody pobranej w danym miesiącu przez taryfowe grupy odbiorców określone powyżej w §1 i §2.

§ 5. Źródłem pokrycia zobowiązania będą środki finansowe z budżetu Gminy Chojnice.

§ 6. Wykonanie uchwały powierza się Wójtowi Gminy Chojnice.

§ 7. W przypadku zmiany obowiązującej stawki podatku VAT w okresie obowiązywania taryfy, wartość brutto dopłaty zostanie skorygowana w oparciu o wartość netto określoną w taryfie oraz zmieniony podatek VAT.

§ 8. Uchwała wchodzi w życie dniem podjęcia.

Wnioskodawca:

Wójt Gminy Chojnice

/-/ dr inż. Zbigniew Szczepański

Przewodniczący Rady

Ryszard Kontek

Projekt uchwały odpowiada przepisom prawa, stąd nie wnoszę uwag.

Uzasadnienie

Rada Gminy po zapoznaniu się z treścią wniosku złożonego przez Gminny Zakład Gospodarki Komunalnej Sp. z o.o. w Chojnicach do urzędu regulacyjnego o zatwierdzenie taryf, w tym z szczegółowym uzasadnieniem kosztów kalkulacyjnych w zakresie świadczenia usług dostarczania wody uznaje, że wykazane w projekcie koszty są niezbędne i celowe dla zapewnienia zbiorowego zaopatrzenia w wodę.

Z uwagi na konieczność zabezpieczenia przez Gminny Zakład Gospodarki Komunalnej Sp. z o.o. w Chojnicach sprawności całego procesu techniczno - technologicznego uzdatniania i dystrybucji wody oraz poziomu inwestycji, gwarantującego zapewnienie mieszkańcom dostawę wody w sposób ciągły i o wymaganej jakości jak również zważywszy na fakt, że zaspokajanie zbiorowych potrzeb wspólnoty w zakresie spraw dotyczących wodociągów i zaopatrzenia w wodę należy do zadań własnych jednostek samorządu terytorialnego, Gmina Chojnice podjęła niniejszą uchwałę, mającą charakter dotacji przedmiotowej z budżetu samorządu gminy.

Jednocześnie dopłata ma za zadanie uchronić mieszkańców przed zbyt dużym wzrostem ceny wody.

Projekt

z dnia 21 października 2021 r.
Zatwierdzony przez

**UCHWAŁA NR XXVIII/483/2021
RADY GMINY W CHOJNICACH**

z dnia 29 października 2021 r.

w sprawie ustalenia dopłaty do taryfy za zbiorowe odprowadzanie ścieków

Na podstawie Na podstawie art. 7 ust. 1 pkt. 3, art. 18 ust. 2 pkt 15, art. 58 ust. 1 ustawy z dnia 8 marca 1990 r. o samorządzie gminnym (t.j. Dz.U. z 2021 r., poz. 1372) oraz art. 24 ust. 6 ustawy z dnia 7 czerwca 2001 r. o zbiorowym zaopatrzeniu w wodę i zbiorowym odprowadzaniu ścieków (t.j. Dz. U. z 2020 r., poz. 2028).

**Rada Gminy
uchwała co następuje:**

§ 1. 1. Ustala się dopłatę do ceny ścieków odprowadzanych przez odbiorców indywidualnych gospodarstw domowych lub rolnych na terenie gminy Chojnice – taryfowa grupa odbiorców S-1 „Indywidualne gospodarstwa domowe lub rolne” na okres trzech lat obowiązywania nowej taryfy za odprowadzanie ścieków.

2. Dopłata wynosić będzie:

- a) w 1 roku obowiązywania taryfy. – 8,01zł/m³ łącznie z obowiązującym podatkiem VAT dla ceny/stawki opłaty według taryfy w wysokości 19,20 zł/m³ brutto,
- łączna wysokość dopłaty brutto w okresie obowiązywania taryfy wyniesie 3.203.539,00 zł
- b) w 2 roku obowiązywania taryfy.– 8,08 zł/m³ łącznie z obowiązującym podatkiem VAT dla ceny/stawki opłaty według taryfy w wysokości 19,27 zł/m³ brutto,
- łączna wysokość dopłaty brutto w okresie obowiązywania taryfy wyniesie 3.398.004,00 zł
- c) w 3 roku obowiązywania taryfy. – 7,57zł/m³ łącznie z obowiązującym podatkiem VAT dla ceny/stawki opłaty według taryfy w wysokości 18,76 zł/m³ brutto,
- łączna wysokość dopłaty brutto w okresie obowiązywania taryfy wyniesie 3.348.237,00 zł

§ 2. 1. Ustala się dopłatę do ceny ścieków odprowadzanych przez odbiorców innych niż indywidualne gospodarstwa domowe lub rolne na terenie gminy Chojnice – taryfowa grupa odbiorców S-2 „Odbiorcy inni niż indywidualne gospodarstwa domowe lub rolne ” na okres 3 lat.

2. Dopłata wynosić będzie:

- a) w 1 roku obowiązywania taryfy. – 4,00 zł/m³ łącznie z obowiązującym podatkiem VAT dla ceny/stawki opłaty według taryfy w wysokości 19,20 zł/m³ brutto,
- łączna wysokość dopłaty brutto w okresie obowiązywania taryfy wyniesie 335.610.00 zł
- b) w 2 roku obowiązywania taryfy. – 4,04 zł/m³ łącznie z obowiązującym podatkiem VAT dla ceny/stawki opłaty według taryfy w wysokości 19,27 zł/m³ brutto,

- łączna wysokość dopłaty brutto w okresie obowiązywania taryfy wyniesie 356.054,00 zł

c) w 3 roku obowiązywania taryfy – 3,79 zł/m³ łącznie z obowiązującym podatkiem VAT dla ceny/stawki opłaty według taryfy w wysokości 18,76 zł/m³ brutto,

- łączna wysokość dopłaty brutto w okresie obowiązywania taryfy wyniesie 351.140,00 zł

§ 3. Wysokość dopłaty, o której mowa w §1 i §2, ustala się na podstawie ilości ścieków preliminowanych przez Gminny Zakład Gospodarki Komunalnej Sp. z o.o. w Chojnicach we wniosku o zatwierdzenie taryfy dla zbiorowego zaopatrzenia w wodę i zbiorowego odprowadzania ścieków i zatwierdzonym przez organ regulacyjny, którym jest Dyrektor Regionalnego Zarządu Gospodarki Wodnej Państwowego Gospodarstwa Wodnego Wody Polskie w Gdańsku,.

§ 4. Dopłata przekazywana będzie przez Gminę Chojnice do Gminnego Zakładu Gospodarki Komunalnej Sp. z o.o. w Chojnicach w terminach miesięcznych, na podstawie uzgodnionego harmonogramu dopłat lub na podstawie not księgowych wystawionych za faktyczną ilość ścieków przyjętych w danym miesiącu od taryfowych grup odbiorców określonych powyżej w §1 i §2.

§ 5. Źródłem pokrycia zobowiązania będą środki finansowe z budżetu Gminy Chojnice.

§ 6. Wykonanie uchwały powierza się Wójtowi Gminy Chojnice.

§ 7. W przypadku zmiany obowiązującej stawki podatku VAT w okresie obowiązywania taryfy, wartość brutto dopłaty zostanie skorygowana w oparciu o wartość netto określoną w taryfie oraz zmieniony podatek VAT.

§ 8. Uchwała wchodzi w życie z dniem podjęcia.

Wnioskodawca:

Wójt Gminy Chojnice/

/-/ dr inż. Zbigniew Szczepański

Przewodniczący Rady

Ryszard Kontek

Projekt uchwały odpowiada przepisom prawa, stąd nie wnoszę uwag.

UZASADNIENIE

Rada Gminy po zapoznaniu się z treścią wniosku złożonego przez Gminny Zakład Gospodarki Komunalnej Sp. z o.o. w Chojnicach do urzędu regulacyjnego o zatwierdzenie taryf, w tym z szczegółowym uzasadnieniem kosztów kalkulacyjnych w zakresie świadczenia usług odbioru i oczyszczania ścieków od mieszkańców Gminy Chojnice, uznaje, że wykazane w projekcie koszty są niezbędne i celowe dla zabezpieczenia potrzeb zbiorowego odprowadzania ścieków.

W celu ochrony mieszkańców przed zbyt dużym wzrostem ceny ścieków oraz mając na uwadze konieczność utrzymania przez Gminny Zakład Gospodarki Komunalnej Sp. z o.o. w Chojnicach sprawności całego procesu techniczno – technologicznego odbioru i oczyszczania ścieków jak również wymaganego poziomu inwestycji, gwarantującego zapewnienie mieszkańcom w sposób ciągły świadczenie usług w tym zakresie o właściwej jakości i na wymaganym poziomie, uzasadnione jest wsparcie finansowe z budżetu w wysokości określonej w taryfie.

Zważywszy, że zaspokajanie zbiorowych potrzeb wspólnoty w zakresie spraw dotyczących usuwania oraz oczyszczania ścieków komunalnych, należy do zadań własnych jednostek samorządu terytorialnego, Gmina Chojnice wzorem lat poprzednich, niniejszą uchwałą przyznała dopłatę do ceny taryfowej ścieków dla odbiorców usług, mającą charakter dotacji przedmiotowej z budżetu samorządu gminy.

Projekt

z dnia 21 października 2021 r.
Zatwierdzony przez

**UCHWAŁA NR XXVIII/484/2021
RADY GMINY W CHOJNICACH**

z dnia 29 października 2021 r.

w sprawie wyboru metody ustalenia opłaty za gospodarowanie odpadami komunalnymi oraz ustalenia stawki tej opłaty dla nieruchomości, na których zamieszkują mieszkańcy

Na podstawie art. 18 ust. 2 pkt. 15 w związku z art. 40 ust. 1 i art. 41 ust. 1 ustawy z dnia 8 marca 1990 r. o samorządzie gminnym (t.j. Dz.U. z 2021 r., poz. 1372) oraz art. 6j ust. 1 pkt 1 i art. 6k ust.1 pkt. 1, ust. 2, ust. 3 i ust. 4a ustawy z dnia 13 września 1996 r. o utrzymaniu czystości i porządku w gminach (t.j. Dz.U. z 2021 r. poz. 888 z późn. zm.)

**Rada Gminy
uchwala, co następuje:**

§ 1. 1. Opłata za gospodarowanie odpadami komunalnymi dla nieruchomości, na których zamieszkują mieszkańcy, ustalana jest jako iloczyn liczby mieszkańców zamieszkujących daną nieruchomość oraz ustalonej stawki opłaty.

2. Ustala się stawkę opłaty za gospodarowanie odpadami komunalnymi, o której mowa w ust. 1, w wysokości 24,00 zł miesięcznie od każdego mieszkańca zamieszkującego daną nieruchomość.

3. Ustala się podwyższoną stawkę opłaty za gospodarowanie odpadami komunalnymi, jeżeli właściciel nieruchomości nie wypełnia obowiązku zbierania odpadów komunalnych w sposób selektywny, w wysokości 48,00 zł miesięcznie od każdego mieszkańca zamieszkującego daną nieruchomość.

4. Stosuje się: zwolnienie z części opłaty za gospodarowanie odpadami komunalnymi w wysokości 2 zł od każdego mieszkańca zamieszkującego nieruchomość zabudowaną budynkiem mieszkalnym jednorodzinny, na której bioodpady stanowiące odpady komunalne są gromadzone i kompostowane w kompostowniku przydomowym.

§ 2. Wykonanie uchwały powierza się Wójtowi Gminy Chojnice.

§ 3. Traci moc: uchwała nr XVIII/315/2020 Rady Gminy w Chojnicach z dnia 25 września 2020 r. w sprawie wyboru metody ustalenia opłaty za gospodarowanie odpadami komunalnymi oraz ustalenia stawki tej opłaty dla nieruchomości, na których zamieszkują mieszkańcy (Dz.Urz. Woj. Pomorskiego z 2020 r., poz. 4235)

§ 4. Uchwała podlega ogłoszeniu w Dzienniku Urzędowym Województwa Pomorskiego i wchodzi w życie od 1 stycznia 2022 roku. Wnioskodawca: Wójt Gminy Chojnice /-/ dr inż. Zbigniew Szczepański

Przewodniczący Rady

Ryszard Kontek

Uzasadnienie

W związku z art. 6 k ust. 1 pkt 1 ustawy z dnia 13 września 1996 r. o utrzymaniu czystości i porządku w gminach (t.j. Dz.U. z 2021 r., poz. 888 ze zm.) zwanej dalej u.c.p.g. Rada Gminy zobowiązana jest do wyboru metody ustalenia opłaty za gospodarowanie odpadami komunalnymi oraz ustalenia stawki takiej opłaty. Ustawodawca w art. 6 j ust. 1 i 2 u.c.p.g., wskazał cztery możliwe metody:

- 1) od liczby mieszkańców zamieszkujących daną nieruchomość lub
- 2) od ilości zużytej wody z danej nieruchomości lub
- 3) od powierzchni użytkowej lokalu mieszkalnego w rozumieniu ustawy z dnia 7 lipca 1994r. – Prawo budowlane (Dz. U. z 2020r., poz. 1333, z późn. zm.) lub
- 4) jedna stawka opłaty za gospodarowanie odpadami komunalnymi od gospodarstwa domowego.

Następnie w art. 6j ust. 2a u.c.p.g. dopuszczono zróżnicowanie stawki opłaty w zależności od powierzchni użytkowej lokalu mieszkalnego, ilości zużytej wody z danej nieruchomości lub lokalu mieszkalnego, liczby mieszkańców zamieszkujących nieruchomość, liczby osób lub ilości zużytej wody w gospodarstwie domowym, odbierania odpadów z terenów wiejskich lub miejskich, a także od rodzaju zabudowy lub w przypadku zapewnienia technicznych możliwości identyfikacji odpadów komunalnych wytwarzanych w poszczególnych lokalach w budynkach wielolokalowych .

Wydaje się, że zaproponowana metoda od liczby mieszkańców zamieszkujących daną nieruchomość obowiązująca na terenie gminy Chojnice od 2013 r. wydaje się zasadna, ponieważ ilość powstających na nieruchomości odpadów zależna jest od liczby osób zamieszkujących nieruchomość. Zaproponowana metoda naliczenia opłaty za gospodarowanie odpadami komunalnymi charakteryzuje się przejrzystym sposobem naliczenia opłaty oraz uwzględnia faktyczną ilość odpadów powstających w gospodarstwach domowych, z tego też względu spotyka się z wyższą akceptacją społeczną.

Rada Gminy zobowiązana jest określić w drodze uchwały stawkę opłaty za gospodarowanie odpadami komunalnymi. W przypadku, gdy odpady te zbierane i odbierane są w sposób selektywny, Rada Gminy ustala stawkę takiej opłaty w podstawowej wysokości. Przy określaniu stawki wzięto pod uwagę zgodnie z art. 6r ust. 2 u.c.p.g koszty funkcjonowania systemu gospodarowania odpadami komunalnymi, które obejmują koszty:

- 1) odbierania, transportu, zbierania, odzysku i unieszkodliwiania odpadów komunalnych
- 2) tworzenia i utrzymania punktów selektywnego zbierania odpadów komunalnych
- 3) obsługi administracyjnej tego systemu
- 4) edukacji ekologicznej w zakresie prawidłowego postępowania z odpadami komunalnymi

Art. 6 k. ust. 2a oraz ust. 3 u.c.p.g. określa maksymalną stawkę opłaty, która wynosi obecnie 38,38 zł miesięcznie za mieszkańca w przypadku gdy odpady komunalne zbierane i odbierane są w sposób selektywny (2% przeciętnego miesięcznego dochodu rozporządzalnego na 1 osobę ogółem). Przeciętny miesięczny dochód rozporządzalny na 1 osobę ogółem w 2020 r. wyniósł 1919 zł. Przeciętny miesięczny dochód rozporządzalny na 1 osobę ogółem za rok poprzedni ogłasza w pierwszym kwartale każdego roku w drodze obwieszczenia Prezes GUS.

Celem uchwały jest zapewnienie dalszego finansowania Systemu Gospodarowania Odpadami Komunalnymi na terenie Gminy Chojnice. Finansowanie to zapewnia realizację przez Gminę Chojnice ustawowych obowiązków w zakresie odbierania i zagospodarowania odpadów komunalnych

wytwarzanych przez właścicieli nieruchomości zamieszkałych. Zmiana stawek opłat za gospodarowanie odpadami komunalnymi związana jest ze wzrostem kosztów funkcjonowania systemu gospodarki odpadami komunalnymi w gminie Chojnice. W związku z powyższym w celu zapewnienia środków na jego prawidłowe funkcjonowanie konieczne jest pobieranie takiej opłaty od właścicieli nieruchomości, aby wystarczała ona na realizację zadania, którym została obciążona gmina.

Wobec powyższego zasadnym jest dostosowanie stawek opłat za gospodarowanie odpadami do poziomu realnie ponoszonych wydatków z uwzględnieniem wzrostu ilości wytwarzanych odpadów komunalnych oraz wzrostu kosztów związanych z prowadzeniem i obsługą gminnego punktu selektywnego zbierania odpadów komunalnych.

Projekt

z dnia 21 października 2021 r.
Zatwierdzony przez

**UCHWAŁA NR XXVIII/485/2021
RADY GMINY W CHOJNICACH**

z dnia 29 października 2021 r.

w sprawie zwolnień z podatku od nieruchomości budynków mieszkalnych lub ich części, w których zastosowano ekologiczne źródła ciepła

Na podstawie art.18 ust. 2 pkt 8, art. 40 ust.1 i art. 41 ust. 1 ustawy z dnia 8 marca 1990r. o samorządzie gminnym (t. j. Dz.U. z 2021 r. poz. 1372) oraz art. 7 ust. 3 ustawy z dnia 12 stycznia 1991r. o podatkach i opłatach lokalnych (t. j. Dz. U. z 2019r. poz. 1170 z późn. zm.)

**Rada Gminy
uchwala, co następuje:**

§ 1. Ilekroć w uchwale jest mowa o:

1. ekologicznym źródle ciepła – należy przez to rozumieć następujące, podstawowe źródło ciepła w budynku mieszkalnym: pompę ciepła, źródła ogrzewania wykorzystujące: energię elektryczną, gaz, olej opałowy,

2. budynku mieszkalnym – należy przez to rozumieć budynek jednorodzinny, jako budynek wolno stojący albo budynku w zabudowanie bliźniaczej, szeregowej lub grupowej, służący zaspokajaniu potrzeb mieszkaniowych, stanowiących konstrukcyjnie samodzielną całość, w którym dopuszcza się wydzielenie nie więcej niż dwóch lokali mieszkalnych, z wyjątkiem budynków związanych z prowadzeniem działalności gospodarczej.

§ 2. 1. Zwalnia się z podatku od nieruchomości położone na terenie Gminy Chojnice:

- 1) budynki mieszkalne lub ich części, w których na 1 stycznia 2022 r. do celów grzewczych stosowane są ekologiczne źródła ciepła,
- 2) budynki mieszkalne lub ich części, w których po 1 stycznia 2022 r, dokona się wymiany dotychczasowego nieekologicznego źródła ciepła na ekologiczne źródła ciepła,
- 3) budynki mieszkalne lub ich części, których budowa została zakończona po 1 stycznia 2022 r. w których zastosowano ekologiczne źródła ciepła.

2. Zwolnienie z podatku od nieruchomości, o którym mowa w § 2 ust. 1 pkt 2, przysługuje po spełnieniu warunków określonych w uchwale, począwszy od roku następującego po roku, w którym dokonano wymiany dotychczasowego nieekologicznego źródła ciepła na ekologiczne źródło ciepła.

3. Zwolnieniem z podatku od nieruchomości, o którym mowa w § 2 ust. 1 pkt 3, przysługuje po spełnieniu warunków określonych w uchwale, począwszy od roku następującego po roku, w którym budowa została zakończona.

§ 3. Z zastrzeżeniem ust. 2 podatnik chcąc skorzystać z prawa do zwolnienia z podatku od nieruchomości zobowiązany jest do złożenia najpóźniej do 10 stycznia 2022 r. lub do 10 stycznia następującego po roku, w którym dokonano wymiany źródła ciepła bądź zakończono budowę budynku mieszkalnego:

- 1) oświadczenia, jakiego rodzaju ekologiczne źródła ciepła stosowane jest w budynku mieszkalnym i o spełnieniu warunków uprawniających do zwolnienia z podatku od nieruchomości – w przypadku, o którym mowa w § 2 ust. 1 pkt 1, zgodnie z załącznikiem nr 1 do uchwały,
- 2) oświadczenia o dokonaniu wymiany źródła ciepła lub o zastosowaniu ekologicznego źródła ciepła zgodnie z wymogami określonym w niniejszej uchwale i o spełnieniu warunków uprawniających do zwolnienia z podatku od nieruchomości – w przypadkach, o których mowa w § 2 ust. 1 pkt 2 i 3, odpowiednio zgodnie z załącznikiem nr 2 lub 3 do uchwały,
- 3) dokumentu potwierdzającego jakiego rodzaju źródło ciepła zostało zainstalowane w budynku,
- 4) informacji o nieruchomościach i obiektach budowlanych (IN-1) oraz załącznik do informacji o nieruchomościach i obiektach budowlanych dane o przedmiotach opodatkowania zwolnionych z opodatkowania (ZIN-2).

§ 4. Zwolnienia, o którym mowa w niniejszej uchwale, nie stosuje się wobec podatników zalegających z zapłatą zobowiązań wobec Gminy Chojnice na 10 stycznia każdego roku podatkowego objętego zwolnieniem.

§ 5. Podatnik, który wprowadził w błąd organ udzielający zwolnienia co do spełnienia warunków uprawniających do jego uzyskania, traci prawo do zwolnienia za cały okres przez jaki z niego korzystał.

§ 6. Podatnik, korzystający ze zwolnienia wprowadzonego niniejszą uchwałą zobowiązany jest do informowania o zmianach źródła ogrzewania, w terminie 14 dni od daty zmiany.

§ 6. Wykonanie uchwały powierza się Wójtowi Gminy Chojnice.

§ 7. Uchwała wchodzi w życie po upływie 14 dni od dnia ogłoszenia w Dzienniku Urzędowym Województwa Pomorskiego.

Wnioskodawca:

Wójt Gminy Chojnice

/-/ dr inż. Zbigniew Szczepański

Projekt uchwały odpowiada przepisom prawa, stąd nie wnoszę uwag

Przewodniczący Rady

Ryszard Kontek

.....
imię i nazwisko podatnika

.....
adres podatnika

.....
PESEL

...

Wójt Gminy Chojnice

Oświadczam, że:

- 1) w budynku mieszkalnym położonym w przy ul.
..... (działka nr), będącym własnością / współwłasnością*
..... stosowane jest na dzień wejścia w życie Uchwały Nr
XXVIII/482/2021 Rady Gminy Chojnice z dnia 29 października 2021 r., następujące ekologiczne źródło
ciepła: pompa ciepła, źródło ogrzewania wykorzystujące: energię elektryczną, gaz, olej opałowy* .
- 2) spełniam warunki uprawniające do zwolnienia z podatku od nieruchomości, zgodnie z ww. uchwałą Rady
Gminy w Chojnicach.

.....
data, podpis podatnika

* niepotrzebne skreślić

Klauzula informacyjna

Zgodnie z art. 13 ust. 1 i ust. 2 ogólnego rozporządzenia o ochronie danych
osobowych z dnia 27 kwietnia

2016 r. informuję, iż:

1. Administratorem Pani/Pana danych osobowych jest Wójt Gminy Chojnice z siedzibą w Chojnicach, przy
ul. 31 Stycznia 56a.

2. Administrator wyznaczył Inspektora Ochrony Danych, z którym mogą się Państwo skontaktować pod
adresem e-mail: iod@gminachojnice.com.pl.

3. Pani/Pana dane osobowe przetwarzane będą dla potrzeb wynikających z realizacji zapisów uchwały
Rady Gminy w Chojnicach w sprawie zwolnień z podatku od nieruchomości budynków mieszkalnych lub ich
części, w których zastosowano ekologiczne źródła ciepła oraz rozporządzenia Parlamentu Europejskiego i Rady
(UE) 2016/679 z dnia 27 kwietnia 2016 r. w sprawie ochrony osób fizycznych w związku z przetwarzaniem
danych osobowych i w sprawie swobodnego przesyłu takich danych oraz uchylenia dyrektywy 95/46/WE
(ogólne rozporządzenie o ochronie danych).

4. Odbiorcą Pani/Pana danych osobowych mogą być podmioty świadczące dla Administratora usługi pocztowe i prawne, inne organy publiczne, sądy i inni odbiorcy legitymujący się interesem prawnym w pozyskaniu danych osobowych.

5. Pani/Pana dane osobowe nie będą przekazywane do państwa trzeciego/organizacji międzynarodowej.

6. Pani/Pana dane osobowe będą przechowywane przez okres przewidziany w Instrukcji kancelaryjnej, stanowiącej załącznik nr 1 do rozporządzenia Prezesa Rady Ministrów z dnia 18 stycznia 2011 r. w sprawie instrukcji kancelaryjnej, jednolitych rzeczowych wykazów akt oraz instrukcji w sprawie organizacji i zakresu działania archiwów zakładowych.

7. Posiada Pani/Pan prawo żądania dostępu do treści swoich danych oraz prawo żądania ich sprostowania, usunięcia, ograniczenia przetwarzania, prawo do przenoszenia danych, prawo wniesienia sprzeciwu.

8. W przypadku gdy uzna Pani/Pan, iż przetwarzanie danych osobowych narusza przepisy ogólnego rozporządzenia o ochronie danych osobowych z dnia 27 kwietnia 2016 r., ma Pani/Pan prawo do wniesienia skargi do Prezesa Urzędu Ochrony Danych Osobowych z siedzibą przy ul. Stawki 2, 00-193 Warszawa.

9. Podanie przez Panią/Pana danych osobowych jest warunkiem wynikającym z obowiązujących przepisów prawa, o których mowa w pkt 3 Klauzuli. Jest Pani/Pan zobowiązana do ich podania, a konsekwencją niepodania danych osobowych będzie brak możliwości ubiegania się o zwolnienie z podatku od nieruchomości budynków mieszkalnych lub ich części, w których zastosowano ekologiczne źródła ciepła.

.....
imię i nazwisko podatnika

.....
adres podatnika

.....
PESEL

Wójt Gminy Chojnice

Oświadczam, że:

- 1) w budynku mieszkalnym położonym w przy ul.
..... (działka nr), będącym własnością / współwłasnością*
....., w dniu** dokonano wymiany
dotychczasowego nieekologicznego źródła ciepła na następujące ekologiczne źródło ciepła: pompa ciepła,
źródło ogrzewania wykorzystujące: energię elektryczną, gaz, olej opałowy*.
- 2) spełniam warunki uprawniające do zwolnienia z podatku od nieruchomości, zgodnie z uchwałą Nr
XXVIII/482/2021 Rady Gminy Chojnice z dnia 29.10.2021 r.

.....
data, podpis podatnika

* niepotrzebne skreślić

** podać datę wymiany źródła ciepła

Klauzula informacyjna

Zgodnie z art. 13 ust. 1 i ust. 2 ogólnego rozporządzenia o ochronie danych osobowych z dnia 27 kwietnia

2016 r. informuję, iż:

1. Administratorem Pani/Pana danych osobowych jest Wójt Gminy Chojnice z siedzibą w Chojnicach, przy ul. 31 Stycznia 56a.

2. Administrator wyznaczył Inspektora Ochrony Danych, z którym mogą się Państwo skontaktować pod adresem e-mail: iod@gminachojnice.com.pl.

3. Pani/Pana dane osobowe przetwarzane będą dla potrzeb wynikających z realizacji zapisów uchwały Rady Gminy w Chojnicach w sprawie zwolnień z podatku od nieruchomości budynków mieszkalnych lub ich części, w których zastosowano ekologiczne źródła ciepła oraz rozporządzenia Parlamentu Europejskiego i Rady (UE) 2016/679 z dnia 27 kwietnia 2016 r. w sprawie ochrony osób fizycznych w związku z przetwarzaniem danych osobowych i w sprawie swobodnego przesyłu takich danych oraz uchylenia dyrektywy 95/46/WE (ogólne rozporządzenie o ochronie danych).

4. Odbiorcą Pani/Pana danych osobowych mogą być podmioty świadczące dla Administratora usługi pocztowe i prawne, inne organy publiczne, sądy i inni odbiorcy legitymujący się interesem prawnym w pozyskaniu danych osobowych.

5. Pani/Pana dane osobowe nie będą przekazywane do państwa trzeciego/organizacji międzynarodowej.

6. Pani/Pana dane osobowe będą przechowywane przez okres przewidziany w Instrukcji kancelaryjnej, stanowiącej załącznik nr 1 do rozporządzenia Prezesa Rady Ministrów z dnia 18 stycznia 2011 r. w sprawie instrukcji kancelaryjnej, jednolitych rzeczowych wykazów akt oraz instrukcji w sprawie organizacji i zakresu działania archiwów zakładowych.

7. Posiada Pani/Pan prawo żądania dostępu do treści swoich danych oraz prawo żądania ich sprostowania, usunięcia, ograniczenia przetwarzania, prawo do przenoszenia danych, prawo wniesienia sprzeciwu.

8. W przypadku gdy uzna Pani/Pan, iż przetwarzanie danych osobowych narusza przepisy ogólnego rozporządzenia o ochronie danych osobowych z dnia 27 kwietnia 2016 r., ma Pani/Pan prawo do wniesienia skargi do Prezesa Urzędu Ochrony Danych Osobowych z siedzibą przy ul. Stawki 2, 00-193 Warszawa.

9. Podanie przez Panią/Pana danych osobowych jest warunkiem wynikającym z obowiązujących przepisów prawa, o których mowa w pkt 3 Klauzuli. Jest Pani/Pan zobowiązana do ich podania, a konsekwencją niepodania danych osobowych będzie brak możliwości ubiegania się o zwolnienie z podatku od nieruchomości budynków mieszkalnych lub ich części, w których zastosowano ekologiczne źródła ciepła.

.....
imię i nazwisko podatnika

.....
adres podatnika

.....
PESEL

Wójt Gminy Chojnice

Oświadczam, że:

1. w budynku mieszkalnym położonym w przy ul.
..... (działka nr), będącym własnością /
współwłasnością *, którego budowa została zakończona
**, zastosowano następujące ekologiczne źródło ciepła: pompa ciepła, źródło ogrzewania
wykorzystujące: energię elektryczną, gaz, olej opałowy¹.

2. spełniam warunki uprawniające do zwolnienia z podatku od nieruchomości, zgodnie z uchwałą Nr
XXVIII/482/2021 Rady Gminy Chojnice z dnia 29.10.2021 r.

.....
data, podpis podatnika

* niepotrzebne skreślić

** podać datę wymiany źródła ciepła

Klauzula informacyjna

Zgodnie z art. 13 ust. 1 i ust. 2 ogólnego rozporządzenia o ochronie danych osobowych z dnia 27 kwietnia 2016 r. informuję, iż:

1. Administratorem Pani/Pana danych osobowych jest Wójt Gminy Chojnice z siedzibą w Chojnicach, przy ul. 31 Stycznia 56a.

2. Administrator wyznaczył Inspektora Ochrony Danych, z którym mogą się Państwo skontaktować pod adresem e-mail: iod@gminachojnice.com.pl.

3. Pani/Pana dane osobowe przetwarzane będą dla potrzeb wynikających z realizacji zapisów uchwały Rady Gminy w Chojnicach w sprawie zwolnień z podatku od nieruchomości budynków mieszkalnych lub ich części, w których zastosowano ekologiczne źródła ciepła oraz rozporządzenia Parlamentu Europejskiego i Rady (UE) 2016/679 z dnia 27 kwietnia 2016 r. w sprawie ochrony osób fizycznych w związku z przetwarzaniem danych osobowych i w sprawie swobodnego przesyłu takich danych oraz uchylenia dyrektywy 95/46/WE (ogólne rozporządzenie o ochronie danych).

4. Odbiorcą Pani/Pana danych osobowych mogą być podmioty świadczące dla Administratora usługi pocztowe i prawne, inne organy publiczne, sądy i inni odbiorcy legitymujący się interesem prawnym w pozyskaniu danych osobowych.

5. Pani/Pana dane osobowe nie będą przekazywane do państwa trzeciego/organizacji międzynarodowej.

6. Pani/Pana dane osobowe będą przechowywane przez okres przewidziany w Instrukcji kancelaryjnej, stanowiącej załącznik nr 1 do rozporządzenia Prezesa Rady Ministrów z dnia 18 stycznia 2011 r. w sprawie instrukcji kancelaryjnej, jednolitych rzeczowych wykazów akt oraz instrukcji w sprawie organizacji i zakresu działania archiwów zakładowych.

7. Posiada Pani/Pan prawo żądania dostępu do treści swoich danych oraz prawo żądania ich sprostowania, usunięcia, ograniczenia przetwarzania, prawo do przenoszenia danych, prawo wniesienia sprzeciwu.

8. W przypadku gdy uzna Pani/Pan, iż przetwarzanie danych osobowych narusza przepisy ogólnego rozporządzenia o ochronie danych osobowych z dnia 27 kwietnia 2016 r., ma Pani/Pan prawo do wniesienia skargi do Prezesa Urzędu Ochrony Danych Osobowych z siedzibą przy ul. Stawki 2, 00-193 Warszawa.

9. Podanie przez Panią/Pana danych osobowych jest warunkiem wynikającym z obowiązujących przepisów prawa, o których mowa w pkt 3 Klauzuli. Jest Pani/Pan zobowiązana do ich podania, a konsekwencją niepodania danych osobowych będzie brak możliwości ubiegania się o zwolnienie z podatku od nieruchomości budynków mieszkalnych lub ich części, w których zastosowano ekologiczne źródła ciepła.

Projekt

z dnia 21 października 2021 r.

Zatwierdzony przez

**UCHWAŁA NR XXVIII/486/2021
RADY GMINY W CHOJNICACH**

z dnia 29 października 2021 r.

w sprawie obniżenia średniej ceny żyta dla celów podatku rolnego

Na podstawie art. 18 ust. 2 pkt 8 i art. 40 ust. 1 ustawy z dnia 8 marca 1990 r. o samorządzie gminnym (t. j. Dz. U. 2021 poz. 1372 z późn. zm.) oraz art 6 ust. 3 ustawy z dnia 15 listopada 1984 r. o podatku rolnym (t. j. Dz.U z 2020 r. poz. 333 z późn. zm.) oraz Komunikatu Prezesa Głównego Urzędu Statystycznego z dnia 20 października 2021 r. w sprawie średniej ceny skupu żyta za okres 11 kwartałów będącej podstawą do ustalenia podatku rolnego na rok podatkowy 2022 (M. P. z 2021 poz. ...)

**Rada Gminy
uchwala, co następuje:**

§ 1.

Obniżyć średnią cenę skupu żyta za okres 11 kwartałów będącej podstawą do ustalenia podatku rolnego za rok 2022 r. z kwoty 61,48 zł do kwoty 50,00 zł za 1 q.

§ 2.

Wykonanie uchwały powierza się Wójtowi Gminy Chojnice.

§ 3.

Traci moc Uchwała Nr XIX/327/2020 Rady Gminy w Chojnicach z dnia 30 października 2020 r. w sprawie obniżenia średniej ceny żyta dla celów podatku rolnego.

§ 4.

Uchwała podlega ogłoszeniu w Dzienniku Urzędowym Województwa Pomorskiego i wchodzi w życie z dniem 1 stycznia 2022 r.

Wnioskodawca

Wójt Gminy Chojnice

/-/ dr inż. Zbigniew Szczepański

Przewodniczący Rady

Ryszard Kontek

Projekt uchwały odpowiada przepisom prawa, stąd nie wnoszę uwag

Uzasadnienie

Na podstawie art.6 ust.3 ustawy z dnia 15 listopada 1984r. o podatku rolnym (Dz.U. z 2020 r. poz. 333 ze zm.) - rady gmin są uprawnione do obniżenia ceny skupu żyta przyjmowanej jako podstawa obliczania podatku rolnego na obszarze gminy. Prezes Głównego Urzędu Statystycznego w komunikacie z dnia 20 października 2021r. w sprawie średniej ceny skupu żyta za okres 11 kwartałów będącej podstawą do ustalenia podatku rolnego na rok podatkowy 2022 (M.P. z 2021 r. poz.) ogłosił średnią cenę skupu żyta na poziomie 61,48 za 1 dt.

W związku z proponowanym obniżeniem ceny skupu żyta podatek rolny z 1 hektara przeliczeniowego będzie wynosił 125,00 zł. W trybie art. 5a ust.1 ustawy z dnia 14 grudnia 1995r. o izbach rolniczych (Dz.U. z 2018r. poz.1027 ze zm.) uzyskano o projekcie uchwały pozytywną opinię właściwej miejscowo izby rolniczej. Z powyższych względów podjęcie przedmiotowej uchwały znajduje pełne uzasadnienie.



INFORMACJA

o stanie realizacji zadań oświatowych

w Gminie Chojnice

za rok szkolny 2020/2021

Chojnice, październik 2021 rok

Obowiązek sporządzania i przedstawiania informacji o stanie realizacji zadań oświatowych Gminy w roku szkolnym wynika z dyspozycji art.11 ust. 7 ustawy z dnia 14 grudnia 2016 r. Prawo oświatowe (Dz. U. z 2021r. poz. 1082 ze zmianami).

Dane liczbowe wykorzystane do przygotowania raportu pochodzą z Systemu Informacji Oświatowej oraz danych przekazanych przez Okręgową Komisję Egzaminacyjną w Gdańsku oraz danych uzyskanych od szkół, dla których Gmina Chojnice jest organem prowadzącym.

I. SIEĆ SZKÓŁ I PLACÓWEK OŚWIATOWYCH

Placówki oświatowe prowadzone przez Gminę Chojnice:

W roku szkolnym 2020/2021 Gmina Chojnice była organem prowadzącym dla 10 placówek oświatowych w miejscowościach: Charzykowy, Kłodawa, Lichnowy, Niezychowice, Nowa Cerkiew, Ogorzeliny, Ostrowite, Pawłowo, Silno, Swornegacie;

Szkoła	Liczba oddziałów/Liczba uczniów									Razem liczba uczniów i oddziałów SP+0	Razem liczba uczniów i oddziałów SP bez "0"
	Szkoły podstawowe										
	0	I	II	III	IV	V	VI	VII	VIII		
SP CHARZYKOWY	3	3	2	2	2	2	1	2	3	20	17
	56	56	38	45	43	50	24	52	63	427	371
SP KŁODAWA	2	1	1	1	1	1	1	1	2	11	9
	50	17	18	4	17	18	9	17	30	180	130
SP LICHNOWY	1	1	1	1	1	1	1	1	1	9	8
	23	21	21	17	22	12	5	24	25	170	147
SP NIEŻYCHOWICE	1	1	1	1	1	1	1	1	1	9	8
	16	12	8	9	8	12	7	13	15	100	84
SP OGORZELINY	2	1	1	1	1	1	1	1	1	10	8
	48	11	16	16	10	12	15	17	18	163	115
SP OSTROWITE	2	1	1	1	1	1	1	1	1	10	8
	38	16	15	14	18	13	14	23	22	173	135
SP PAWŁOWO	2	2	1	1	1	1	2	1	1	12	10
	50	30	23	16	22	18	33	19	25	236	186
SP NOWA CERKIEW	3	2	1	1	1	1	1	1	2	13	10
	72	27	16	24	20	12	23	26	31	251	179
SP SILNO	2	1	1	1	1	1	1	1	1	10	8
	44	15	12	13	12	7	11	13	19	146	102
SP SWORNEGACIE	2	1	1	1	1	1	1	1	1	10	8
	43	13	8	11	11	5	8	12	9	120	77
Razem	20	14	11	11	11	11	11	11	14	114	94
	440	218	175	169	183	159	149	216	257	1966	1526

Tabela nr 1. Demografia w poszczególnych szkołach Gminy Chojnice.

Średnia liczba uczniów w oddziale klasowym warunkuje wydatki oświatowe ponoszone przez jednostkę samorządu terytorialnego na prowadzenie szkół. Niewielka liczba uczniów w oddziale sprzyja komfortowi pracy nauczyciela, ale również generuje koszty utrzymania dla organu prowadzącego.

Oddziały łączone: Kłodawa, Lichnowy, Niezychowice, Silno, Swornegacie.

Lp.	Typ szkoły	Średnia liczba uczniów w oddziale		
		2019/2020	2020/2021	2021/2022
1.	Szkoły podstawowe	16,97	16,59	16,23

Tabela nr 2. Średnia liczebność uczniów w oddziale w szkołach prowadzonych przez Gminę Chojnice.

Placówki niepubliczne :

W Gminie Chojnice funkcjonuje łącznie 5 placówek niepublicznych, w tym:
3 przedszkola w miejscowościach Pawłowo, Klawkowo i Charzykowy
2 punkty przedszkolne w Lichnowach

Liczba uczniów w placówkach oświatowych na terenie gm. Chojnice.

Typ placówki	2018/2019		2019/2020		2020/2021	
	Publiczne	Niepub liczne	Publiczne	Niepub liczne	Publiczne	Niepubli czne
Przedszkola	0	92	0	104	0	139
Punkty przedszkolne	0	51	0	57		39
Zespoły wychowania przedszkolnego	0	16	0	0	0	0
Szkoły podstawowe; oddz. przedszkolne	1539 315	0	1516 419	0	1526 440	0
Razem	1854	159	1935	161	1966	178

Tabela nr 3. Liczba uczniów w placówkach oświatowych na terenie Gminy Chojnice

II. REALIZACJA DODATOWYCH ZADAŃ W ROKU SZKOLNYM 2020/2021

1. W szkołach gminy Chojnice funkcjonowały cztery oddziały sportowe:

Szkoła Podstawowa w Charzykowach - 3

Szkoła Podstawowa w Kłodawie - 1

2. W pięciu szkołach 237 uczniów kontynuowało naukę języka kaszubskiego:

Szkoła Podstawowa w Swornegaciach - 77 uczniów,

Szkoła Podstawowa w Charzykowach - 71 uczniów,

Szkoła Podstawowa w Niezychowicach - 17 uczniów,

Szkoła Podstawowa w Ostrowitem - 69 uczniów,

Szkole Podstawowej w Kłodawie - 20 uczniów.

III. NAGRADZANIE PRACOWNIKÓW I UCZNIÓW

1. Z okazji Dnia Edukacji Narodowej w październiku 2020 r. Wójt Gminy Chojnice wręczył nagrody **10 wyróżnionym pracownikom oświaty** (1 dyrektor szkoły i 9 nauczycieli).
2. Nagrodę Pomorskiego Kuratora Oświaty otrzymał nauczyciel ze Szkoły Podstawowej w Swornegaciach.
3. Medal Komisji Edukacji Narodowej otrzymało trzech nauczycieli ze Szkoły Podstawowej w Ostrowitem.
4. W czerwcu 2021 r. **10 absolwentów szkół podstawowych** z terenu gminy Chojnice otrzymało Nagrody Wójta w postaci bezprzewodowych głośników i słuchawek JBL.
5. Uczniowie ze Szkół Podstawowych w Charzykowach (8 uczniów), Pawłowie (1 uczeń), Ogorzeli (1 uczeń) i Silnie (1 uczeń) brali udział w Projekcie „ **Zdolni z Pomorza**” organizowanym przez Urząd Marszałkowski Województwa Pomorskiego.
6. Stypendium Marszałka Województwa Pomorskiego otrzymało 2 uczniów ze Szkoły Podstawowej w Charzykowach.

7. Stypendium edukacyjne z programu „Dzieło Nowego Tysiąclecia” otrzymał uczeń ze Szkoły Podstawowej w Nowej Cerkwi .

IV. PROJEKTY, PROGRAMY, PRZEDSIĘWZIĘCIA

W szkołach realizowano różne projekty, programy, przedsięwzięcia edukacyjne, profilaktyczne i inne;

a) programy i projekty edukacyjne

- Klub bezpiecznego Puchatka- edycja programu ogólnopolskiego; Sensosmyki; Gdzie kryje się matematyka; Kubusiowi Przyjaciele Natury; Metoda 18 struktur wyrazowych; Szkoła odpowiedzialna cyfrowo; Szkoła w chmurze Microsoft; 100 powodów by czytać (akcja Empik); Lepsza szkoła; Projekt techniczny – Skrzat Łódka Lampa; Godziny wychowawcze ze światem; Młodzi niepodlegli; Code Week- uczymy dzieci programować; EKOEksperymantarium;

b) programy profilaktyczne

- Spójrz inaczej; Szkoła na widelcu; Program profilaktyki związany z używaniem substancji psychoaktywnych oraz przemocy; Widoczny rowerzysta; Czyste powietrze wokół nas; Przytul Dziecko; Szkoła bez przemocy; Pierwsza pomoc przedmedyczna klasy I –III; Program edukacyjny antynikotynowy Bieg po zdrowie; Poznając siebie i innych; Profilaktyka próchnicy w klasach I –VI; Smartfon- przyjaciel czy wróg, czyli jak żyć w świecie nowych technologii; Agresji mówimy nie!; Razem dla bezpieczeństwa; Trzy koła; Warsztaty Rozwoju Umiejętności Społecznych; Trzymaj formę; Zdrowo jem, więcej wiem; Gadki z psem; Saper , czyli jak rozminować agresję; Program nauki zachowania; Między nami kobietkami;

c) przedsięwzięcia

- Razem łatwiej – pomoc fundacji; Sprzątanie Świata; Szkolne Przygody Gangu Fajniaków; Matematyka z Mikołajem; Szkoła do hymnu pod patronatem MEN;
- Zbiórka: baterii, korków, płyt CD, puszek , makulatury, telefonów komórkowych.

d) wolontariat

- Góra Grosza; Małe Serca Pomagają – paczki z okazji Świąt Bożego Narodzenia dla dzieci z rodzinnego domu dziecka w Chojnicach; Wielka Orkiestra Świątecznej Pomocy; Mikołajkowe dary – wspieramy Leosia; Piątka dla Oleczka; zbiórka karmy dla zwierząt ze schroniska; Dzień kolorowej skarpetki (Dzień zespołu Downa); Zgłaszanie rodzin do szlachetnej paczki; Szkoła pamięta (sprzątanie cmentarzy – akcja ogólnopolska)

W szkołach odbywały się obchody: Dzień Pluszowego Misia, Dzień Babci i Dziadka, Dzień Matki; Dzień Papieski; Światowy Dzień Życzliwości; Dzień Wody; Dzień Ziemi; Dzień bezpiecznego Internetu; Światowy Dzień Zdrowia; Międzynarodowy Dzień Rodzin; pasowania na ucznia i przedszkolaka; kiermasze bożonarodzeniowe oraz inne imprezy okolicznościowe.

Szkoła Podstawowa w Nowej Cerkwi była jednym z pięciu partnerów **projektu Erasmus+** „Akademia młodego ratownika w pierwszej pomocy i ochronie życia”(realizowany w latach 2018-2021). Liderem projektu była Politechnika Śląska. W spotkaniach online uczestniczyli partnerzy projektu z Gliwic, Wetzlar (Niemcy) i Bukaresztu (Rumunia). Koszt projektu dla uczniów naszej szkoły to 30 237 euro (projekt zakończono online w czerwcu 2021).

W sześciu szkołach realizowane są dodatkowe **zajęcia sportowe SKS** finansowane przez Ministerstwo Sportu (łącznie 6 grup): Charzykowy, Kłodawa, Niezychowice, Nowa Cerkiew,

Ogorzeliny, Swornegacie. Z uwagi na pandemię w każdej ze szkół można było zorganizować tylko jedną grupę.

Szkoły Podstawowe w Charzykowach i Swornegaciach biorą udział jako partnerzy w projekcie „**Pomorskie Żagle Wiedzy w gminach Konarzyny i Chojnice**” w ramach Regionalnego Programu Operacyjnego Województwa Pomorskiego na lata 2014 – 2020, współfinansowanego z Europejskiego Funduszu Społecznego. Zakończono nabór uczniów do projektu, w ramach którego będą prowadzone zajęcia pozalekcyjne, doradztwo zawodowe, zajęcia żeglarskie, wyjazdy edukacyjne a na zakończenie odbędzie się piknik żeglarski. Łączna wartość projektu to około 250 tys.

W Szkole Podstawowej w Swornegaciach w ramach edukacji języka kaszubskiego działa **Kaszubskie koło wokalnno – taneczne**. Dzieci i młodzież uczestniczą w uroczystościach patriotycznych, regionalnych i środowiskowych w strojach kaszubskich. Koło ściśle współpracuje z Zespołem Pieśni i Tańca Ziemi Chojnickiej „Kaszuby”.

V. OSIĄGNIĘCIA UCZNIÓW W KONKURSACH I OLIMPIADACH

Szkoła	Konkurs interdyscyplinarny (organizowany przez Kuratorium Oświaty)	Finaliści/ Laureaci
Szkoła Podstawowa w Charzykowach	•Kuratorski Konkurs Matematyczny	•2 kwalifikacje do etapu rejonowego
Szkoła Podstawowa w Ogorzelinach	•Wojewódzki Kuratorski Konkurs matematyczno – plastyczny pod patronatem Pomorskiego Kuratora Oświaty • Wojewódzka Liga Zadaniowa	• 4 laureatów • 1 finalistka
Szkoła Podstawowa w Pawłowie	•Wojewódzki Konkurs Przedmiotowy z języka angielskiego	• 1 laureat
Szkoła Podstawowa w Silnie	•XII Konkurs Biblijny „Dzieje Patriarchów Izraelskich ”	• 2 finalistki

Tabela nr 4; Konkursy kuratorskie w szkołach

VI. KONKURSY I ZAWODY

Szkoły brały udział w licznych konkursach zewnętrznych i zajmowały czołowe miejsca.

Nazwa szkoły	Ilość konkursów (etap wojewódzki, ogólnopolski)
Charzykowy	11
Kłodawa	5
Lichnowy	2
Niezychowice	10
Nowa Cerkiew	3
Ogorzeliny	11
Ostrowite	11
Pawłowo	11

Silno	15
Swornegacie	14

Tabela Nr 5. Wykaz konkursów w szkołach

VII. ORGANIZACJA KONKURSÓW W CZASIE ZDALNEGO NAUCZANIA

Szkoły były organizatorami licznych konkursów gminnych, powiatowych i wojewódzkich o charakterze sportowym, artystycznym i przedmiotowym. W czasie ostatnich dwóch lat odbywały się one online lub w szkołach z zastosowaniem reżimu sanitarnego.

Szkoła Podstawowa w Charzykowach:

- XXVI Gminny Konkurs Ekologiczny,
- VII Powiatowy Konkurs Języka Niemieckiego i Języka Angielskiego,
- VI Gminny Konkurs Przyrodniczy dla klas I-III,

Szkoła Podstawowa im. Przyjaciół Ziemi w Kłodawie:

- Gminny konkurs plastyczny „Jestem przyjacielem przyrody” dla klas I – III,

Szkoła Podstawowa im. Mari Konopnickiej w Ostrowitem:

- Gminny Konkurs Plastyczny „Ekologiczny przedszkolak”,
- Gminny Konkurs Ortograficzny dla uczniów kl. I – III i IV – VIII,

Szkoła Podstawowa im. Wandy Chotomskiej w Pawłowie:

- Powiatowy Konkurs Piosenki Popularnej

Szkoła Podstawowa w Silnie:

- XIV Wojewódzki Konkurs Matematyczno Plastyczny,
- IV Powiatowy Konkurs Kolęd i Piosenek Świątecznych w Języku, Angielskim,
- I Powiatowy Konkurs Recytatorski „Wierszami Tuwima wiosna się zaczyna” .

Wiele konkursów nie zostało przeprowadzonych z powodu pandemii m. in. Jesienny Bieg Ekologiczny Gminy Chojnice w Swornegaciach.

VIII. ZAJĘCIA DODATKOWE INNE

W roku szkolnym 2020/2021 organ prowadzący przydzielił 675,5 godzin tygodniowo (łącznie wszystkie szkoły) na zajęcia typu m.in.: biblioteka, logopedia, terapia pedagogiczna, pedagog/psycholog, wspomaganie, zajęcia dydaktyczno – wyrównawcze, rewalidacja oraz zajęcia dla uczniów powracających z zagranicy.

IX. WSPARCIE UCZNIÓW O SPECJALNYCH POTRZEBACH EDUKACYJNYCH.

Zgodnie z zaleceniami Poradni Psychologiczno- Pedagogicznej w szkołach podejmowano różnego rodzaju działania, ukierunkowane na uczniów ze specjalnymi potrzebami edukacyjnymi, które dostosowane były do indywidualnych potrzeb poszczególnych uczniów. Brali udział w zajęciach m. in. rewalidacja, logopedia, zajęcia wyrównawcze, zindywidualizowana ścieżka rozwoju, praca z nauczycielem wspierającym.

Specjalne potrzeby edukacyjne dzieci i młodzieży wynikają ze zróżnicowanego indywidualnego sposobu nabywania wiedzy i umiejętności w procesie uczenia się, określonego zróżnicowanym funkcjonowaniem poznawczo – percepcyjnym. Rozpoznanie specjalnych potrzeb edukacyjnych pozwala na właściwy dobór metod, środków i oddziaływań dydaktyczno – wyrównawczych, prowadzących do zaspokojenia potrzeb i stworzenia optymalnych warunków rozwoju intelektualnego oraz osobowościowego. W okresie nauczania zdalnego wielu uczniów z orzeczeniami pracowało w szkołach ze swoim nauczycielami. Zgodnie z ich potrzebami zakupione zostały programy edukacyjne, tablice interaktywne oraz inne pomoce dydaktyczne, które pozwalają usprawnić wiele funkcji oraz wyrównać różne deficyty rozwojowe.

X. WYNIKI EGZAMINU ÓSMIOKLASISTY W 2021 ROKU

Egzamin ósmioklasisty został przeprowadzony w kwietniu 2021 roku w formie pisemnej. Każdy ósmioklasista przystąpił do egzaminu z trzech przedmiotów obowiązkowych.

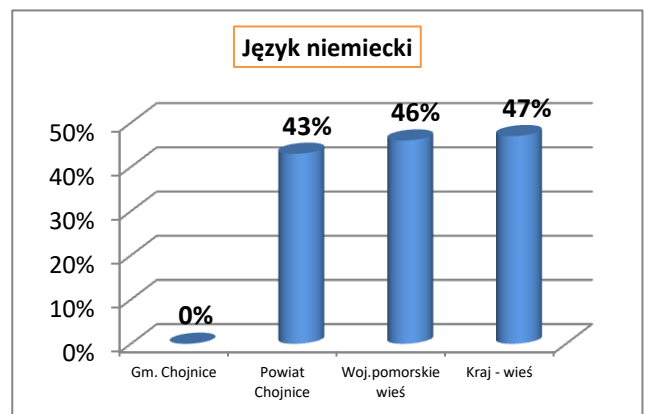
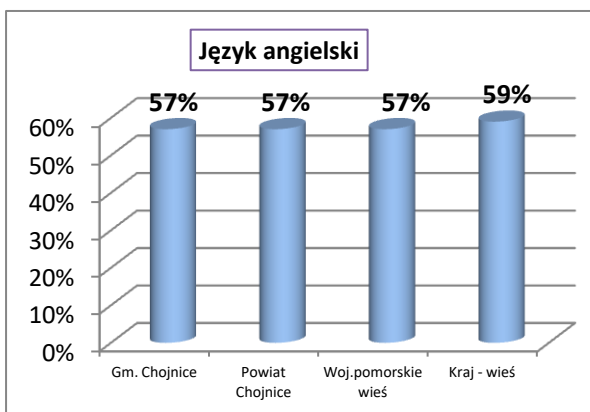
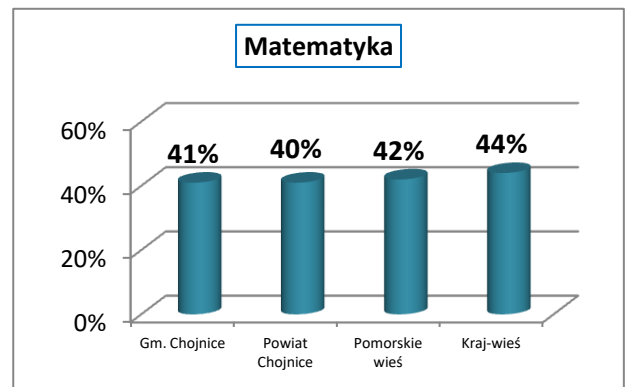
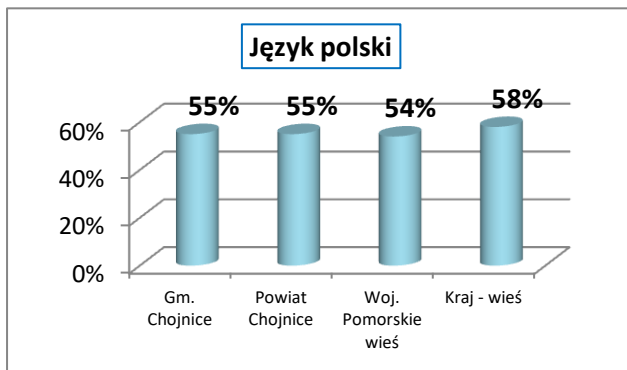

Wykres Nr 1 – Zestawienie wyników egzaminu ósmioklasisty 2021 r. przedstawione w procentach opracowane na podstawie Okręgowej Komisji Egzaminacyjnej w Gdańsku

Średnie wyniki gminy Chojnice kształtują się na poziomie staninu czwartego, tj. niżej średniej podobnie jak wyniki powiatu chojnickiego oraz województwa pomorskiego.

Uczniowie trzech szkół napisali poniżej tego wyniku a pozostali na tym samym poziomie lub wyżej. Rozpiętość poszczególnych przedmiotów mieści się w staninach od 2 do 7 (bardzo niski - wysoki).

XI. ETATY NAUCZYCIELI

W minionym roku szkolnym w placówkach oświatowych Gminy Chojnice było 201,63 etatów nauczycielskich (około 250 nauczycieli).

W roku szkolnym 2020/2021 awans zawodowy otrzymało 7 nauczycieli dyplomowanych, 4 nauczycieli mianowanych i 8 kontraktowych. Nauczycielom rozpoczynającym awans na nauczyciela kontraktowego wypłacono dodatek na start w wysokości 1 tys. brutto (na podstawie KN art. 53a).

Struktura zatrudnienia ze względu na awans zawodowy nauczycieli przedstawia się następująco:

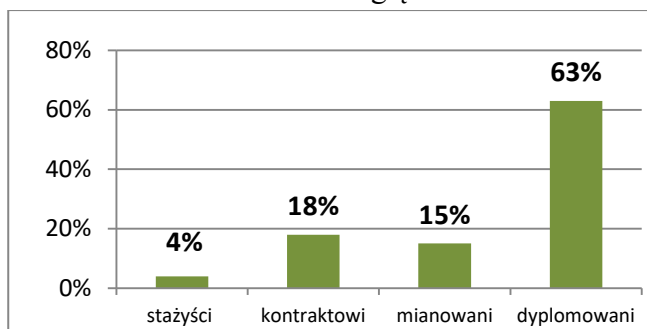

Wykres Nr 2- Nauczyciele według stopnia awansu zawodowego na podstawie SIO z dn.30.IX.2020r.

XII. INNA DZIAŁALNOŚĆ

1. W roku szkolnym 2020/2021 gmina kontynuowała program dożywiania uczniów, którego przebieg uzależniony był od okresów nauki stacjonarnej uczniów. Całkowity koszt dożywiania od października 2020 r. do marca 2021 r., to **963 tys. zł**, w tym **6 tys. zł**. GOPS, pozostałe środki pokrywa Gmina Chojnice („wsad do kotła” **174 tys. zł**). Dożywianiem objęci byli wszyscy uczniowie ze Szkół Gminy Chojnice.

Uczniowie kl. I –V korzystali z Programu dla szkół, w ramach którego otrzymywali owoce, warzywa i przetwory mleczne.

2. W ramach wieloletniego rządowego Programu „Posiłek w domu i w szkole” Gmina Chojnice otrzymała dotację na remont i doposażenie kuchni szkolnych dla trzech placówek w wysokości środków przeznaczonych na ten cel to **300 tys. zł** (w tym wkład własny gminy **60 tys. zł**). Z dotacji skorzystały szkoły; Charzykowy, Ostrowite i Swornegacie.

2. Uczniowie szkół podstawowych kl. I - VIII otrzymali bezpłatne podręczniki i ćwiczenia. Na realizację tego programu w minionym roku szkolnym wydano **168 187 tys. zł**.(dotacja).

3. Gmina Chojnice realizuje program upowszechniania sportu w zakresie nauki pływania wśród uczniów kl. II - III szkół podstawowych. Z uwagi na pandemię zajęcia zostały zawieszono.

XIII. INNOWACJE

W szkołach realizowane były innowacje pedagogiczne :

1. *SP Charzykowy*: Kodowanie to świetne wyzwanie, Pięciolatek w świecie książek, Fitness-nowoczesne formy prowadzenia zajęć z wychowania fizycznego dla uczniów kl. IV -VIII, Uczymy się kodować, Kreatywni poligłoci, Pierwsza klasa też potrafi- zajęcia rozwijające z zakresu informatyki i programowania, Ortografia i czytanie niech zabawą nam się stanie, Wspieram i rozumiem.

2. *SP Niezychowice*: W świecie bogów greckich i rzymskich, Kleksik – swobodna twórczość, Bądź bezpieczny nie tylko w szkole, I Ty możesz zostać ratownikiem, W zdrowym ciele zdrowy duch, Mali artyści, Myśl liczą graj.

3. *SP Nowa Cerkiew*: Zabawa w kodowanie – innowacja dla oddziału 6 – latków, Czytam z klasą – lekturki spod chmurki dla klas I – III, Sówki mądre główki – matematyka to fajna zabawa-dla najmłodszych przedszkolaków.

4. *SP Ogorzeli*: Klasy ekologiczno – regionalne dla kl. I-III, Uczę się praktycznie działając dla kl. IV-VI, Kaligrafia w szkole dla kl. IV-VIII, Moja mała ojczyzna, mój region dla kl. IV-VIII, Ćwiczmy razem – oddziały przedszkolne, Zostań artystą dla kl. IV-VII, Kombinuję , koduję, programuję dla kl. VII - VIII, Programować każdy może dla kl. IV.

5. *SP Ostrowite*: Angielski nietypowo, Matematyka dla każdego, Poznajemy historię naszych miejscowości na przestrzeni dziejów, Zakodowana pierwsza klasa.

6. *SP Silno*: Uczymy programowania i kodowania na magicznym dywanie i nie tylko, Mistrz Rysik z pisaniem po drodze, Różne Drogi Życiowe, Muzyczna przerwa, Od czytania do pisania, Odpowiedzialny i bezpieczny rowerzysta, Keine Grenzen – bez granic, Kosznajderia wczoraj i dziś, Angielski w sieci, Oswój lekturę, Mały Miś w świecie Wielkiej Literatury.

7. *SP Swornegacie*: Aktywna przerwa, Szkolna Liga Przyrody Przyrodniczo zakręcenie, Odkrywam i rozwijam się, Działam, więc pamiętam, Czytam codziennie, bo wiem, że lektura to nie jest bzdura, Myślę, więc programuję, Terapia ręki – ruch, zabawa, taniec, Ortografię odkrywamy, gdy zabawę zaczynamy, Gry i zabawy.

XIV. BOISKA SPORTOWE

Na terenie Gminy Chojnice funkcjonuje 11 boisk wielofunkcyjnych, które mieszczą się przy szkołach:

Charzykowy – „Orlik” (2009r.)

Sławęcín – „Jaskółeczka”(2010r.)

Ostrowite- „Jaskółeczka”(2011r.)

Kłodawa- „Jaskółeczka”(2012r.)

Silno- „Jaskółeczka”(2013r.)

Ogorzeli- „Jaskółeczka”(2013r.)

Niezychowice – „Jaskółeczka”(2014r.)

Pawłowo – „Jaskółeczka”(2017r.)

Lichnowy - „Jaskółeczka”(2019r.)

Swornegacie – „Jaskółeczka”(2019r.)

Nowa Cerkiew- „Jaskółeczka”(w trakcie realizacji- do końca października2021r.)

XV. INWESTYCJE / REMONTY W SZKOŁACH W ROKU SZKOLNYM 2020/2021

<i>Lp.</i>	<i>Szkoła</i>	<i>Nazwa inwestycji/remontu</i>	<i>Kwota</i>
1.	Szkoła Podstawowa w Charzykowach	<ul style="list-style-type: none"> ● Remont instalacji elektrycznej; ● Naprawa kominów i połaci dachowych; ● Remont istniejącej kotłowni; 	315 000 zł
2.	Szkoła Podstawowa w Kłodawie	<ul style="list-style-type: none"> ● Wykonanie systemu alarmowego, centrali telefonicznej oraz systemu monitoringu; ● Wykonanie ogrodzenia panelowego z podmurówką; ● Cyklinowanie oraz lakierowanie parkietu na sali gimnastycznej; ● Dodatkowe roboty ogólnobudowlane i remontowe związane z przebudową i rozbudową szkoły; ● Rozbudowa i przebudowa budynku szkoły; 	4 680 000 zł
3.	Szkoła Podstawowa w Lichnowach	<ul style="list-style-type: none"> ● Naprawa połaci dachowej, naprawa kominów wentylacyjnych, komina C.O., z 	255 000 zł

		wymiana obręczy, balustrady zabezpieczającej i naprawa instalacji odgromowej; <ul style="list-style-type: none"> ● Wymiana kotła C.O.; ● Remont części dolnego korytarza, sali lekcyjnej oraz zaplecza Sali gimnastycznej; ● Montaż ogrodzenia; ● Wymiana instalacji elektrycznej; 	
4.	Szkoła Podstawowa w Niezychowicach	<ul style="list-style-type: none"> ● Montaż ogrodzenia; ● Remont toalet oraz instalacji C.O. oraz wentylacji sali gimnastycznej; ● Remont Sali gimnastycznej, toalet i szatni oraz pomieszczenia nauczycieli wychowania fizycznego 	179 000 zł
5.	Szkoła Podstawowa w Nowej Cerkwi	<ul style="list-style-type: none"> ● Remont korytarza z klatką schodową; ● Remont gabinetu dyrektora, sekretariatu, świetlicy, 2 sal lekcyjnych oraz pomieszczeń Izby Pamięci; ● Wymiana drzwi wejściowych; 	315 000 zł
6.	Szkoła Podstawowa w Ogorzelinach	<ul style="list-style-type: none"> ● Wymiana grzejników; ● Remont górnego korytarza, klatki schodowej oraz 9 sal lekcyjnych wraz z zapleciami; 	265 000 zł
7.	Szkoła Podstawowa w Ostrowitem	<ul style="list-style-type: none"> ● Wykonanie utwardzeń placu przy kotłowni szkolnej- budynku szkoły w Sławęcinie oraz wykonanie chodników i schodów od strony wejścia do sali gimnastycznej uszkodzonych po nawałnicy – budynek w Ostrowitem; ● Remont toalet dziewcząt, chłopców, nauczycieli, osób niepełnosprawnych oraz przyległego korytarza – budynek w Sławęcinie oraz dostosowanie pomieszczeń kuchni; ● Zakup, montaż i uruchomienie instalacji fotowoltaicznej o mocy ok. 15 kWp; 	258 000 zł
8.	Szkoła Podstawowa w Pawłowie	<ul style="list-style-type: none"> ● Wymiana opraw świetlnych w korytarzu głównym; ● Remont świetlicy szkolnej; 	38 000 zł
9.	Szkoła Podstawowa w Silnie	<ul style="list-style-type: none"> ● Remont instalacji elektrycznej; ● Remont toalet, 3 sal lekcyjnych oraz części korytarza; 	277 000 zł
10.	Szkoła Podstawowa w Swornegaciach	<ul style="list-style-type: none"> ● Wykonanie wentylacji mechanicznej pomieszczeń kuchni; ● Przebudowa części zespołu kuchennego; ● Remont stołówki szkolnej; ● Remont pomieszczeń socjalnych; 	433 000 zł
Ogółem:			7 015 000 zł

Tabela Nr 6 Wykaz remontów w szkołach

XVI. DOWÓZ

Gmina zapewniała dowóz 910 uczniom.

Opieka nad uczniami w czasie dowozu i odwozu uczniów ze szkół koszty **151 886 zł**.

Dowóz uczniów przez rodziców i z terenu gminy Kamień Krajeński, obejmujący miejscowości Dąbrówka i Obkas z zapewnieniem opieki wyniósł **91 772 zł**.

XVII. FINANSOWANIE OŚWIATY

1. Dotacja dla placówek niepublicznych w roku szkolnym 2020/2021

typ placówki	2020/2021	
	liczba dzieci	wydatki
przedszkola	139	959 293 zł
punkty przedszkolne	39	112 659 zł
Razem:	178	1 071 953zł

Tabela nr 7. Dotacje dla niepublicznych placówek oświatowych

2. Wydatki na oświatę;

To znacząca część budżetu jednostki samorządu terytorialnego. Środki te pochodzą z subwencji oświatowej, dotacji oraz środków własnych gminy:

subwencja oświatowa w 2020 r.	18 563 077 zł
dotacja na podręczniki	<u>168 187 zł</u>
	18 731 264 zł

wydatki na zadania subwencionowane	26 776 557 zł
wydatki na inne zadania	<u>4 309 796 zł</u>
łącznie kwota wydatków	31 086 353 zł

Subwencja oświatowa pokrywa **70%** wszystkich wydatków na oświatę w gminie Chojnice.

Wykonanie zadań subwencyjnych w stosunku do otrzymanej subwencji wynosi **143%**.

Wkład Gminy do zadań subwencionowanych wyniósł **8 045 293 zł**.

XVIII. NAUKA ZDALNA I STACJONARNA

Nauczanie zdalne trwało od października 2020 r. do 30 maja 2021 r. W tym okresie zajęcia stacjonarne miały dzieci z oddziałów przedszkolnych, a od 17 stycznia 2021 r. do szkoły uczęszczały również dzieci z kl. I–III. Szkoły działały zgodnie z opracowanym regulaminem, a zajęcia odbywały się wg planu lekcji (30-minut). Głównymi narzędziami do realizacji nauki zdalnej były platformy edukacyjne, między innymi : Teams, Microsoft Office 365, G- Suite.

Do komunikacji z uczniami i rodzicami nauczyciele wykorzystywali dziennik elektroniczny Librus Synergia. Stanowił on jednocześnie dokumentację przebiegu nauczania.

Szkoły w czasie nauki zdalnej umożliwiały uczniom jak i nauczycielom wypożyczenia sprzętu elektronicznego będącego na wyposażeniu placówek. W okresie nauki zdalnej zostało użytych 313 tabletów i laptopów.

Zaplanowane w planie pracy szkół konkursy oraz obchody rocznic i uroczystości szkolnych (DEN, Narodowe Święto Niepodległości, Święto Narodowe 3 Maja, andrzejki i wigilie klasowe itp.) odbywały się z wykorzystaniem narzędzi elektronicznych.

Działania podjęte na rzecz uczniów po powrocie do nauki stacjonarnej:

- szkolenia rad pedagogicznych, np: Jak pomóc dzieciom i młodzieży odnaleźć się w nowej rzeczywistości stacjonarnej,
- diagnozy wychowawcze we wszystkich oddziałach, a następnie dostosowanie form i metod pracy do indywidualnych potrzeb uczniów,
- działania integracyjne : wyjścia klasowe , zajęcia wychowawcze, realizacja programów profilaktycznych,
- częste kontakty z rodzicami uczniów.

W dwóch szkołach Kuratorium Oświaty w Gdańsku przeprowadziło kontrole doraźne w standardzie – zapewnienie uczniom bezpiecznych i higienicznych warunków nauki, wychowania i opieki, przestrzeganie zasad oceniania, klasyfikowania i promowania uczniów, wykonywanie zadań dyrektora szkoły. W jednym przypadku wydano zalecenia.

Anita Sznajder

Dyrektor Gminnego Zespołu Oświaty
w Chojnicach

Ocena sytuacji w rolnictwie

– funkcjonowanie podmiotów pracujących na rzecz rolnictwa

- Agencja Restrukturyzacji i Modernizacji Rolnictwa Biuro Powiatowe w Chojnicach
- Państwowy Powiatowy Inspektor Sanitarny w Chojnicach
- KASA ROLNICZEGO UBEZPIECZENIA SPOŁECZNEGO PLACÓWKA TERENOWA W CHOJNICACH
- Spółdzielcza Mleczarnia Spomlek Oddział w Chojnicach
- Wojewódzki Inspektorat Ochrony Roślin i Nasiennictwa w Gdańsku Oddział w Chojnicach
- Państwowe Gospodarstwo Wodne, Wody Polskie Zarząd Zlewni w Chojnicach
- Rada Powiatowa Pomorskiej Izby Rolniczej Powiatu Chojnickiego



**Pani
Danuta Łoboda
Przewodnicząca Komisji Rolnictwa,
Ochrony Środowiska i Rozwoju Gospodarczego
Urząd Gminy Chojnice
89-620 Chojnice**

Wasze pismo z dnia:	Znak:	Nasz znak:	Data:
2021-10-01	Or.012.3.9.2021	BP203.070.19.2021.BLU	2021-10-12

Sprawa: Przekazanie informacji.

Szanowna Pani Przewodnicząca,

W związku z otrzymanym w dniu 6 października 2021 r. pismem Or.0012.3.9.2021 z informacją o planowanym posiedzeniu Komisji Rolnictwa, Ochrony Środowiska i Rozwoju Gospodarczego, której przedmiotem obrad ma być Ocena sytuacji w rolnictwie, uprzejmie potwierdzam moją obecność na posiedzeniu Komisji. Jednocześnie zgodnie z Pani prośbą poniżej przekazuję informacje dotyczące funkcjonowania Biura Powiatowego Agencji Restrukturyzacji i Modernizacji Rolnictwa we wspomnianym wyżej zakresie.

Biuro Powiatowe ARiMR w Chojnicach realizuje swoje zadania m. in. na podstawie:

1. Ustawy z dnia 9 maja 2008 r. o Agencji Restrukturyzacji i Modernizacji Rolnictwa (Dz.U. 2019. 1505 j. t.),
2. Rozporządzenia Rady Ministrów z dnia 27 stycznia 2015 r. w sprawie szczegółowego zakresu i sposobów realizacji niektórych zadań Agencji Restrukturyzacji i Modernizacji Rolnictwa (Dz.U. 2015 r., poz. 187 z późn. zm.).
3. Ustawy z dnia 2 kwietnia 2004 r. o systemie identyfikacji i rejestracji zwierząt (Dz. U. 1542 j.t.).

W bieżącym roku, wśród wielu zadań realizowanych przez Biuro Powiatowe ARiMR w Chojnicach, wskazuję najważniejsze:

1. Realizacja płatności obszarowych

Wnioski o przyznanie płatności bezpośrednich oraz płatności PROW (ONW, PRSK, RE, DZ) złożone w roku 2020 przeszły proces kontroli administracyjnej i postępowania zostały zakończone wydaniem decyzji administracyjnych oraz terminową wypłatą płatności, tj. do dnia 30 czerwca br.

W okresie od dnia 15.03.2021 r. do dnia 17.06.2021 r. producenci rolni z powiatu chojnickiego złożyli wnioski o przyznanie płatności obszarowych (2743 wnioski, z czego 852 wnioski z gminy Chojnice). W chwili obecnej poddawane są one kontroli

administracyjnej. Podobnie jak to miało miejsce w latach ubiegłych, od 18 października wnioskodawcom kwalifikującym się do przyznania płatności zostaną wypłacane płatności zaliczkowe na poczet dopłat bezpośrednich oraz PROW.

2. Materiał siewny

W terminie od dnia 25.05.2021 r. do dnia 25.06.2021 r. ARiMR prowadziła nabór wniosków o przyznanie dopłat z tytułu zużytego do siewu lub sadzenia materiału siewnego kategorii elitarny lub kwalifikowany mający charakter pomocy de minimis w rolnictwie. W ramach prowadzonego naboru złożono 243 wnioski, w tym 126 wniosków z gminy Chojnice.

W związku z wysokim poziomem wykorzystania krajowego limitu udzielanej pomocy de minimis w roku 2021, wydanie decyzji administracyjnych oraz wypłata płatności nastąpi prawdopodobnie w 2022 roku.

3. Dofinansowanie dla producentów świń – utrata płynności COVID-19

Wnioski o przyznanie pomocy producentom świń, będących mikroprzedsiębiorstwem, małym albo średnim przedsiębiorstwem w rozumieniu załącznika I do rozporządzenia nr 702/2014 Komisji Europejskiej, któremu zagraża utrata płynności finansowej w związku z ograniczeniami na rynku rolnym spowodowanymi epidemią COVID-19 składane były na koniec roku 2020, jednakże wypłata pomocy nastąpiła w lutym 2021 roku. Złożono 36 wniosków, w tym 16 z gminy Chojnice.

4. Pomoc dla pszczelarzy.

Po raz pierwszy w bieżącym roku Biura Powiatowe ARiMR realizowały program pomocowy dla podmiotów prowadzących działalność nadzorowaną w zakresie utrzymywania pszczół. Właściciele pasiek mogli skorzystać z dotacji do każdej przezimowanej rodziny pszczelej, przy stawce dotacji wynoszącej 20 zł na rodzinę pszczelą na rok. Wnioski przyjmowane były w terminie: 28.05.2021 - 30.06.2021 r. W powiecie chojnickim złożono 58 wniosków, w tym 21 z gminy Chojnice.

5. Bioasekuracja – w terminie 6-27.08.2021 roku prowadzony był nabór wniosków na refundację do 50% wydatków poniesionych przez producenta rolnego, który prowadzi gospodarstwo, w którym utrzymywane są świny. Pomoc finansowa dotyczy wydatków poniesionych na:

- zakup mat dezynfekcyjnych,
- zakup sprzętu do wykonywania zabiegów dezynfekcyjnych, dezynsekcyjnych lub deratyzacyjnych oraz produktów biobójczych, środków dezynsekcyjnych lub deratyzacyjnych,
- zakup odzieży ochronnej i obuwia ochronnego,
- zabezpieczenie budynków, w których utrzymywane są świny, przed dostępem zwierząt domowych.

Złożono 8 wniosków, z czego 6 z gminy Chojnice. Wnioski zostały poddane kontroli administracyjnej. Obecnie trwa proces sporządzania i wydawania decyzji administracyjnych dotyczących ww. działania. Decyzje wydano w większości spraw.

6. Działania premiowe

Pracownicy Biura Powiatowego w Chojnicach od roku 2020 obsługują wnioski z poddziałania 6.2 Pomoc na rozpoczęcie pozarolniczej działalności gospodarczej na obszarach wiejskich oraz z poddziałania 6.3 Restrukturyzacja małych gospodarstw.

7. Biuro Powiatowe ARiMR w Chojnicach prowadzi **Krajowy Rejestr Kół Gospodyń Wiejskich** działających na terenie powiatu chojnickiego. Według danych na dzień 1.10.2021 na terenie powiatu chojnickiego działa 20 KGW, z czego 6 działa w gminie Chojnice:

- Koło Gospodyń Wiejskich w Lichnowach
- Koło Gospodyń Wiejskich w Ciechocinie "Stacja Oaza"
- Koło Gospodyń Wiejskich "Kłodawianki"
- Koło Gospodyń Wiejskich Stowarzyszenie "KGW Sławęcín"
- Koło Gospodyń Wiejskich Centrum Kultury Ostrowite
- Koło Gospodyń Wiejskich w Lotyniu

KGW na realizację swoich działań mogą uzyskać w bieżącym roku wsparcie finansowe w wysokości od 5000 do 7000 zł, uzależnioną od liczby członków. Nabór wniosków o wsparcie trwał do 30.09.2021 roku. Cele, na jakie koła gospodyń wiejskich mogą przeznaczyć przyznaną pomoc finansową, określa Ustawa. KGW może wydatkować pomoc na realizację celów związanych z:

- działalnością społeczno-wychowawczą i oświatowo-kulturalną w środowiskach wiejskich,
- działalnością na rzecz wszechstronnego rozwoju obszarów wiejskich;
- rozwojem przedsiębiorczości kobiet,
- inicjowaniem działań na rzecz poprawy warunków życia i pracy kobiet na wsi,
- upowszechnianiem i rozwijaniem form współdziałania, gospodarowania i racjonalnych metod prowadzenia gospodarstw domowych,
- reprezentacją interesów środowiska kobiet wiejskich wobec organów administracji publicznej,
- rozwojem kultury ludowej, w tym w szczególności kultury lokalnej i regionalnej.

8. Polski Ład dla rolnictwa

Rząd nieustannie wspiera rolników, aktywnie pracuje na ich rzecz w Unii Europejskiej. 32 mld euro – to środki wynegocjowane w ramach Wspólnej Polityki Rolnej. W minionych latach została wprowadzona także prawna ochrona ziemi rolnej przed sprzedażą. Polski Ład zakłada szereg pozytywnych zmian dla rolników.

Do podstawowych założeń Polskiego Ładu w obszarze rolnictwa należą:

- Radykalne uproszczenie dla rolników – przygotowywana jest ustawa, która uwolni wiejską działalność gospodarczą. Dla małych rolników zmniejszone zostaną wymagania biurokratyczne, w tym dotyczące rejestracji urządzeń rolnych.
- Większa swoboda pracy rolniczej - pewne rodzaje prac w gospodarstwie przy wykorzystaniu maszyn rolniczych muszą być wykonywane w bardzo wczesnych lub bardzo późnych porach dnia lub wręcz nocy. Wprowadzone zostaną nowe normy regulujące takie działania. Opiniowanie i podejmowanie decyzji o zezwoleniu na przedsięwzięcia wpływające na środowisko rolnicze (wiejskie) zostanie przeniesione ze szczebla samorządowego na wyższy (w zależności od skali oddziaływania – wojewódzki lub krajowy).
- Wyższy zwrot akcyzy za paliwo rolnicze – zwiększony zostanie limit zużycia oleju napędowego wykorzystywanego do prac w gospodarstwie ze 100 do 110 litrów na 1 ha użytków rolnych. Zwiększony zostanie też limit zużycia oleju do 1 dużej jednostki przeliczeniowej bydła (DJP) z 30 l do 40 l.

- Więcej ziemi dla rolników – stworzony zostanie centralny system informatyczny katalogujący zasób państwowej ziemi. KOWR zarządza w przybliżeniu 1,4 mln ha ziemi państwowej, z czego pozostało ok. 200 tys. ha do rozdysponowania na dzierżawę. Katalog pozwoli szybciej udostępnić ziemię rolnikom, wskazywać nowe tereny inwestycyjne oraz identyfikować podmioty bezumownie gospodarujące na państwowej ziemi.
- Ustawa o rodzinnym gospodarstwie rolnym - w nowej ustawie wzmocniona będzie prawna ochrona gospodarstw rodzinnych. Ujęta w niej definicja gospodarstwa rodzinnego zostanie dopasowana do dzisiejszych realiów prowadzenia działalności. Pozwoli to nadać takim gospodarstwom właściwą rangę oraz ograniczyć problemy spadkowe. Zniknie także konieczność zbywania gospodarstwa przed przejściem na emeryturę. Wprowadzimy również pierwszeństwo dla gospodarstw rodzinnych w korzystaniu z programów wsparcia.
- Uwolnienie rolniczego handlu detalicznego (RHD) - obecne przepisy pozwalają sprzedawać w formie RHD tylko na terenie województwa, w którym odbywa się produkcja albo na terenie sąsiedniego województwa. Te przepisy mają zostać zmienione na korzyść rolników, wprowadzając również możliwość sprzedaży wysyłkowej w ramach RHD na terenie całej Polski i tworząc program wsparcia KOWR.
- Jednocyfrowe okienko dla rolnika – w dalszym ciągu będzie kontynuowana cyfryzacja całego procesu obsługi rolnika. W wersji online będzie można m.in. obsługiwać wnioski o dopłaty bezpośrednie, podatki za ziemię. Znacznie podniesie to komfort realizacji spraw urzędowych oraz pozwoli oszczędzić czas.
- Elastyczny PROW dla małych i średnich gospodarstw - w PROW pojawią się zachęty finansowe dla tych rolników, którzy zdecydują się na wprowadzanie w swoich gospodarstwach określonych elementów nowych technologii, redukujących koszty funkcjonowania gospodarstwa – m.in. rolnictwa precyzyjnego.
- Program rozwoju miejscowości popegeerowskich – już w tym roku w ramach Rządowego Funduszu Inwestycji Lokalnych uruchomiono specjalne środki na inwestycje w miejscowościach popegeerowskich. Poprawią one stan otoczenia oraz przyczynią się do podniesienia jakości życia mieszkańców tych terenów. Działania te będą kontynuowane w kolejnych latach.
- Zachęty do spółdzielczości rolnej – planowane jest stworzenie systemu zachęt dla spółdzielczości rolnej w różnych obszarach – od ochrony środowiska, przez prawo budowlane, na kolejnych zachętach podatkowych skończywszy.
- Monitoring upraw rolnych przeciwdziałający suszy – w związku z powtarzającymi się w ostatnich latach klęskami suszy ma zostać stworzony satelitarny system monitoringu upraw rolniczych na terenie całego kraju. Teledetekcja pozwoli administracji oraz rolnikom indywidualnym m.in. na bieżący monitoring i dostarczanie informacji o potencjalnych zagrożeniach i stratach w produkcji roślinnej.
- Kodeks rolny - kolejnym krokiem po ustawie o rodzinnych gospodarstwach rolnych będzie opracowanie i przyjęcie Kodeksu rolnego. Nowy akt kompleksowo ureguje generalne zasady i podstawowe prawa dotyczące gospodarowania rolnego.
- Rozwój sieci manufaktur spożywczych - poza utrzymaniem wsparcia dla dużych przetwórców planowane jest stworzenie wsparcia dla mniejszych producentów, np. manufaktur spożywczych, jako miejsca sprzedaży produktów dostarczonych

bezpośrednio z gospodarstw rolnych. Zostaną wykorzystamy w tym celu doświadczenia i wnioski z wdrażania podobnych programów w ramach PROW.

- Paszportyzacja polskiej żywności – zbudowany zostanie cyfrowy system pozwalający na identyfikowanie żywności „od pola do stołu”. Umożliwi on mniejszym gospodarstwom zajęcie lepszej pozycji konkurencyjnej w łańcuchu dostaw, dzięki prostym rozwiązaniom wskazującym na wysoką jakość i bezpieczeństwo produkowanej przez nich żywności lub surowców. System uprości także formalności związane z raportowaniem informacji o produkcji w gospodarstwie rolnym.
- Spółdzielnie energetyczne rolników - spółdzielnie energetyczne to szansa osiągnięcia niezależności energetycznej na poszczególnych obszarach wiejskich. Uproszczenie zasad funkcjonowania spółdzielni energetycznych pozwoli zwiększyć odpowiedzialną i zrównoważoną konsumpcję i produkcję energii w gospodarstwach rolnych. Stworzone zostaną nowe mechanizmy wsparcia dla uruchamiania instalacji korzystających z odnawialnych źródeł energii.
- Fundusz Wzajemnego Gwarantowania Dochodów dla Rolników - aktualne rozwiązania ubezpieczeniowe dla rolników nie odpowiadają szybko zmieniającym się warunkom prowadzenia produkcji rolnej. Wykorzystany zostanie mechanizm Funduszy Wzajemnych, aby zaproponować nowe rozwiązania zarządzania ryzykiem w produkcji rolnej. Zastosowanie najnowocześniejszych algorytmów pozwoli obniżyć koszty ubezpieczeń i umożliwi rolnikom bezpieczniejsze prowadzenie gospodarstwa i stabilizację dochodów.
- Kapitał dla spółdzielczości - bogate doświadczenia polskiej spółdzielczości pokazują, że może ona mieć znaczący wpływ na rozwój społeczno-gospodarczy. Aby stymulować rozwój spółdzielni, wprowadzone będą specjalne narzędzia pozyskiwania kapitału. Pozwolą one spółdzielniom emitować udziały inwestycyjne w celu realizacji konkretnych projektów. Zwiększenie bazy członków nabywających udziały spółdzielni wzmocni potencjał tego modelu zarządzania, mającego w Polsce długą tradycję.
- Większa ochrona producentów rolnych – planowane jest zagwarantowanie lepszej ochrony producentów rolnych dzięki utworzeniu rachunku powierniczego oraz zmianom w prawie, które pozwolą na powstrzymanie plagi nieterminowych wypłat oraz braku realizacji zobowiązań finansowych.

**9. Zestawienie pogłowia zwierząt z gatunku bydło, kozy, owce, świnie oraz sędzib stad na terenie powiatu chojnickiego - GMINA CHOJNICE.
(wg stanu na dzień 01.10.2021 r.)**

Gmina	Bydło		Owce		Kozy		Świnie	
	ilość sędzib stad	ilość pogłowia	ilość sędzib stad	ilość pogłowia	ilość sędzib stad	ilość pogłowia	ilość sędzib stad	ilość ogólna pogłowia
Chojnice	270	8829	7	62	18	77	159	13513

W pierwszej połowie bieżącego roku w związku z pandemią COVID-19 obsługa interesantów biura związana była z pewnymi ograniczeniami. Punkt Obsługi Klienta został zaopatrzony we wrzutnię oraz dostosowany w taki sposób, by zapewnić ciągłość i bezpieczeństwo obsługi interesantów oraz pracowników. Od lipca b.r. wróciliśmy do indywidualnej obsługi beneficjenta stosując wskazane środki bezpieczeństwa. Należy w tym miejscu podziękować za wyrozumiałość ze strony rolników, którzy musieli dostosować się do tych nowych okoliczności.

Z pomocą przyszły także rozwiązania informatyczne wdrażane od kilku już lat przez ARiMR. Aplikacje „eWniosekPlus” i „IRZplus”, eWoP umożliwiają obsługę podstawowych działań w Agencji, tj. złożenie wniosków o płatności obszarowe, dokonywania zgłoszeń zwierzęcych, składanie wniosku o płatność z zakresu działań premiowych. W kolejnych latach proces rozwoju i wdrażania nowych rozwiązań teleinformatycznych w Agencji będzie kontynuowany.

Z przykrością muszę poinformować, iż w związku z zaistniałą sytuacją epidemiczną nie zostały zrealizowane szkolenia oraz spotkania dla rolników z terenu naszego powiatu. Niemniej w celu pomocy dla rolników zostały stworzone filmy instruktażowe oraz instrukcje dotyczące składanych wniosków. Zamieszczone zostały na stronie internetowej oraz stronach dedykowanych poszczególnym aplikacjom, jakie ARiMR udostępni beneficjentom.

Przedstawione powyżej informacje stanowią tylko wycinek działań realizowanych przez chojnickie biuro powiatowe. Jeśli będą Państwo zainteresowani informacjami szczegółowymi zachęcam do sprecyzowania pytań, na które będę w stanie udzielić szczegółowych informacji. Informacje o wszystkich działaniach realizowanych przez Agencję, zarówno w biurach powiatowych, oddziałach regionalnych oraz Centralę ARiMR znaleźć można na stronie internetowej Agencji – www.arimr.gov.pl. Jednocześnie zachęcam do bezpośredniego kontaktu z Kierownikiem i pracownikami Biura Powiatowego w Chojnicach przy ul. Kościerskiej 10.

Z wyrazami szacunku

KIEROWNIK
Biura Powiatowego w Chojnicach.
Radosław Bluma

Państwowy Powiatowy Inspektor Sanitarny w Chojnicach,

na podstawie ustawy o z dnia 25 sierpnia 2006 r. o bezpieczeństwie żywności i żywienia (Dz. U. z 2020r. poz. 2021), podejmuje działania w zakresie rejestracji podmiotów działających na rynku spożywczym prowadzących produkcję pierwotną pochodzenia roślinnego, dostaw bezpośrednich oraz rolniczego handlu detalicznego na terenie powiatu chojnickiego. W związku z prowadzoną akcją informacyjną w tym zakresie na dzień 30.09.2021r. zarejestrowano 75 podmioty produkcji pierwotnej, w tym 63 z terenu gm. Chojnice. Zakres upraw to przede wszystkim zboża, ziemniaki, truskawki, maliny, borówka amerykańska. W ramach rolniczego handlu detalicznego (RHD) zarejestrowało się trzech producentów pierwotnych z terenu gminy Chojnice.

W 2020r. przeprowadzono pięć kontroli producentów produkcji pierwotnej z terenu gminy Chojnice, w tym czterech produkujących owoce miękkie.

Wspólnie z przedstawicielami PIORiN skontrolowano dwóch producentów produkcji pierwotnej i jednego z IOŚ. Nieprawidłowości nie stwierdzono. Pobrano jedną próbkę truskawek do badań w kierunku zawartości metali szkodliwych dla zdrowia – próbka prawidłowa.

W roku 2021r. u producentów produkcji pierwotnej z terenu gminy Chojnice przeprowadzono cztery kontrole, w tym dwie kontrole wspólne z przedstawicielami Inspekcji Ochrony Roślin i Nasiennictwa. Pobrano jedną próbkę truskawek do badań w kierunku zawartości metali szkodliwych dla zdrowia – próbka prawidłowa.

Państwowy Powiatowy Inspektor Sanitarny w Chojnicach ponownie zwraca się z prośbą o przypomnienie i rozpowszechnienie informacji o obowiązku rejestracji producentów produkcji pierwotnej pochodzenia roślinnego do rejestru zakładów podlegających urzędowej kontroli organów Państwowej Inspekcji Sanitarnej (załącznik 1).

Ponadto przypomina, iż ważne jest przestrzeganie zasad higieny na każdym etapie produkcji w celu zapobieżenia zakażeniom mikrobiologicznym owoców i warzyw.

Celem zwiększenia świadomości producentów produkcji pierwotnej w zakresie ich obowiązków w Dzienniku Urzędowym Unii Europejskiej zostały opublikowane wytyczne pt.: „Zawiadomienie Komisji w sprawie wytycznych dotyczących ograniczania ryzyka mikrobiologicznego w odniesieniu do świeżych owoców i warzyw na etapie produkcji podstawowej poprzez przestrzeganie zasad higieny” (Dz.Urz. UE C 163, str. 1 z dnia 23.05.2017 r.) (Załącznik 3)

dostępne na stronie pod adresem:

<https://eur-lex.europa.eu/legal-content/PL/TXT/?uri=CELEX%3A52017XC0523%2803%29&qid=1613394026393>

lub na stronie Wojewódzkiej Stacji Sanitarno-Epidemiologicznej w Gdańsku pod adresem: <https://www.gov.pl/web/wsse-gdansk/zywnosc> (załącznik 2).

Materiały dostępne również na stronie Powiatowej Stacji Sanitarno-Epidemiologicznej w Chojnicach.

Na bieżąco należy śledzić na stronie Głównego Inspektora Sanitarnego wytyczne dla producentów rolnych opracowywane w związku z rozprzestrzenianiem się SARS-CoV-2.

Zał.1

INFORMACJA DOTYCZĄCA OBOWIĄZKOWEJ REJESTRACJI
ROLNIKÓW/PLANTATORÓW DO REJESTRU ZAKŁADÓW PODLEGAJĄCYCH
URZĘDOWEJ KONTROLI ORGANÓW
PAŃSTWOWEJ INSPEKCJI SANITARNEJ

Rolnicy /plantatorzy (owoców, warzyw, zbóż) wprowadzający swoje produkty na rynek spożywczy mają obowiązek złożyć wniosek do właściwego powiatowego inspektora sanitarnego o wpis do rejestru nadzorowanych zakładów.

Ten sam obowiązek posiadają rolnicy prowadzący działalność w zakresie dostaw bezpośrednich, prowadzący gospodarstwa agroturystyczne oraz rolniczy handel detaliczny.

Obowiązek rejestracji wynika z art. 6 rozporządzenia (WE) Nr 852/2004 Parlamentu Europejskiego i Rady z dnia 29.04.2004 r. w sprawie higieny środków spożywczych oraz przepisów art. 63 ust. 1 i ust. 2 pkt. 1,4,12,13 oraz art. 64 ustawy o bezpieczeństwie żywności i żywienia. Brak złożonego wniosku zagrożony jest karą pieniężną z art. 103 ust. 1 pkt. 4 ustawy o bezpieczeństwie żywności i żywienia.

Dla rolników/plantatorów prowadzących gospodarstwa na terenie powiatu chojnickiego właściwym organem rejestracyjnym jest Państwowy Powiatowy Inspektor Sanitarny w Chojnicach, ul. Piłsudskiego 39, 89-600 Chojnice.

tel. 523976395: email: psse.chojnice@pis.gov.pl

Załącznik 2

Zalecenia higieniczne dla producentów owoców miękkich (np. truskawki, maliny, porzeczki, borówki) oraz warzyw liściastych (np. sałata, rukola, szpinak) w sprawie ograniczenia ryzyka zanieczyszczenia mikrobiologicznego żywności

1. Czynniki środowiskowe i lokalizacja miejsca uprawy

Należy zapewnić, żeby:

- do miejsca uprawy nie miały dostępu zwierzęta domowe lub dzikie
- w miarę możliwości nad polami nie przebiegały linie energetyczne, aby zapobiec zanieczyszczeniu upraw przez siedzące na liniach ptaki
- z obszaru uprawy usuwane były na bieżąco nieczystości, odpady, resztki roślin
- w miarę możliwości i potrzeb stosowane były takie bariery fizyczne, jak wały, strefy buforowe w formie pasów roślinności oraz rowy służące do przekierowania lub ograniczenia spływu powierzchniowego z produkcji zwierzęcej lub z gospodarowania odpadami
- świeże owoce i warzywa, których jadalna część miała kontakt z wodami powodziowymi w okresie bezpośrednio poprzedzającym zbiór (mniej niż 2 tygodnie przed zbiorem) nie były spożywane na surowo.

2. Nawozy organiczne

- nawozy organiczne nie powinny zawierać mikrobiologicznych, fizycznych ani chemicznych substancji zanieczyszczających na poziomach, które mogłyby niekorzystnie wpłynąć na bezpieczeństwo świeżych owoców i warzyw, np. Salmonella spp., Norovirus, metale ciężkie
- stosowanie takich nawozów musi być zgodne z odpowiednimi przepisami UE oraz uwzględniać wytyczne Światowej Organizacji Zdrowia dotyczące bezpiecznego stosowania ścieków i odchodów w rolnictwie
- należy przestrzegać okresów karencji między zastosowaniem obornika (nieprzetworzonego lub częściowo przetworzonego) lub innych nawozów organicznych, a także osadów ściekowych na glebę, a sadzeniem i zbiorem świeżych owoców i warzyw spożywanych na surowo oraz należy maksymalnie te okresy wydłużać, ponieważ patogeny mikrobiologiczne z upływem czasu obumierają
- należy unikać lokalizowania miejsc obróbki i składowania obornika i innych nawozów organicznych (w tym składowania osadu ściekowego) w pobliżu obszarów uprawy świeżych owoców i warzyw
- producenci, którzy kupują nawóz naturalny, osad ściekowy i inne nawozy organiczne na rynku, powinni wybrać renomowanego dostawcę i uzyskać dokumenty potwierdzające pochodzenie, zastosowaną metodę przetwarzania i wyniki wszystkich badań (w tym badań zanieczyszczeń mikrobiologicznych i chemicznych) produktu końcowego.

3. Woda stosowana do produkcji podstawowej i działań powiązanych

Należy przeprowadzić ocenę ryzyka, biorąc pod uwagę źródło i planowane wykorzystanie wody na potrzeby rolnictwa (np. system nawadniania, właściwości świeżych owoców i warzyw, zamierzone zastosowanie świeżych owoców i warzyw...), określając przydatność do celów rolniczych, zalecane wartości progowe zanieczyszczenia mikrobiologicznego i częstotliwość monitorowania zgodnie z opisem w załączniku II do wytycznych wskazanych poniżej.

a) zalecenia ogólne dotyczące źródła, przechowywania i dystrybucji wody:

- nie należy korzystać z nieoczyszczonych ścieków komunalnych
- należy regularnie badać jakość mikrobiologiczną wody - częstotliwość badania wody zależy od jej źródła, rodzaju nawadniania oraz rodzaju uprawianych owoców lub warzyw; w razie potrzeby wodę przed użyciem należy poddać oczyszczaniu lub zdezynfekować zgodnie z obowiązującymi przepisami
- zwierzęta gospodarskie, dzikie zwierzęta nie powinny mieć dostępu do źródeł wody oraz instalacji pompownicznych
- systemy dostarczania wody, w tym baseny, zbiorniki i systemy przechowywania wody, powinny być odpowiednio konserwowane i czyszczone, by zapobiec mikrobiologicznemu skażeniu wody i tworzeniu się biofilmu.

b) zalecenia w zakresie dobrych praktyk dotyczących metod nawadniania:

- w przypadku nawadniania kropłowego należy zapobiegać powstawaniu na powierzchni gleby lub w brzdach zastoisk wody, z którymi mogłyby zetknąć się jadalne części świeżych owoców i warzyw
- w przypadku zraszania należy zadbać o wyższą jakość wody, ponieważ ma ona bezpośredni kontakt z jadalnymi częściami roślin

c) zalecenia w zakresie dobrych praktyk dotyczących stosowania wody w trakcie zbioru i po zbiorze (działania powiązane)

- działania w trakcie zbioru i po nim obejmują wiele czynności takich jak mycie, płukanie, chłodzenie, sortowanie i transport świeżych owoców i warzyw. Wodę używaną do tych działań powiązanych określa się dalej jako „wodę do mycia”
- na początkowych etapach płukania woda do mycia powinna mieć co najmniej jakość czystej wody. Woda używana do ostatniego płukania musi mieć jakość wody pitnej, jeżeli świeże owoce i warzywa są często traktowane jako gotowe do spożycia np. pomidory, jabłka, gruszki, młoda marchew, cebula dymka itp.

d) zalecenia dotyczące dobrych praktyk w zakresie analiz wody na potrzeby rolnictwa

- należy przeprowadzać analizy mikrobiologiczne potencjalnych źródeł wody w celu ustalenia przydatności źródeł wody do wykorzystania na potrzeby rolnictwa
- należy wykonywać okresowe kontrole wyglądu i zapachu w celu wykrycia ewentualnego zanieczyszczenia; w przypadku zmiany cech wizualnych/zapachowych należy pobrać próbki do analizy kontrolnej

- próbki wody należy pobierać w punkcie korzystania
- częstotliwość badań wody na potrzeby rolnictwa można zmniejszyć, pod warunkiem że wyniki zalecanych analiz są korzystne przez trzy kolejne lata, i biorąc pod uwagę, czy woda jest narażona na zanieczyszczenia, czy nie (np. wody gruntowe).
- dodatkowe próbki należy pobierać w razie wystąpienia takich zjawisk, jak powodzie, przelanie się obornika w miejscu jego składowania, tymczasowe lub sporadyczne zanieczyszczenia, ulewy itp., dodatkowe badania należy przeprowadzić zaraz po wystąpieniu danego zjawiska

4. Higiena i stan zdrowia pracowników rolnych

a) zasady ogólne:

Wszyscy pracownicy powinni znać podstawowe zasady zachowania higieny i ochrony zdrowia, w tym celu powinni odbywać szkolenia z zakresu higieny dostosowane do wykonywanych zadań oraz być poddawani okresowej ocenie. Szkolenia powinny odbywać się w takim języku i w taki sposób, aby zapewnić zrozumienie wymaganych praktyk higienicznych (np. plakaty, ulotki).

b) zalecenia w zakresie dobrych praktyk:

- pracownicy, którzy mają bezpośredni kontakt ze świeżymi owocami i warzywami, powinni utrzymywać wysoki poziom higieny osobistej. Zasadniczo powinni oni dokładnie myć i osuszać ręce przed rozpoczęciem obróbki świeżych owoców i warzyw (np. na początku zbioru, podczas zbioru i obróbki po zbiorze, po jedzeniu,

skorzystaniu z toalety itd.) lub przed dotknięciem powierzchni mających kontakt z żywnością, zwłaszcza podczas zbioru i obróbki po zbiorze

- pracownicy powinni powstrzymywać się od zachowań, które mogłyby spowodować zanieczyszczenie świeżych owoców i warzyw, takich jak: palenie, plucie, żucie gumy lub jedzenie, kichanie lub kaszlenie na świeże produkty
- każda osoba chora powinna niezwłocznie zgłosić chorobę lub symptomy choroby producentowi/przełożonemu. Osoba chora nie może pracować na stanowisku wymagającym kontaktu ze świeżymi owocami lub warzywami
- skaleczenia i rany na rękach należy przykryć odpowiednim opatrunkiem wodoodpornym; jeżeli to możliwe, należy używać rękawic gumowych zakrywających bandażę. Jeżeli takie materiały nie są dostępne, zraniona osoba powinna zmienić stanowisko pracy na takie, na którym nie dotyka się świeżych owoców i warzyw ani powierzchni mających kontakt z żywnością
- pracownikom należy zapewnić miejsca z dala od pól i linii pakujących, w których mogą spędzać przerwy od pracy i jeść posiłki; pracownicy nie powinni wносить jedzenia do stref produkcji w celu uniknięcia ewentualnego zanieczyszczenia świeżych owoców i warzyw alergenami pokarmowymi.

c) w miarę możliwości pomieszczenia higieniczno-sanitarne powinny:

- znajdować się w pobliżu (max. 400 m lub 5 min. pieszo)) pól i pomieszczeń, tak aby pracownicy mogli łatwo z nich korzystać i aby zmniejszyć prawdopodobieństwo załatwiania naturalnych potrzeb na polach

- liczba toalet powinna być wystarczająca w stosunku do liczby personelu (np. 1 na 20 osób); jeżeli pracownikami są kobiety i mężczyźni, pomieszczenia muszą być dostosowane do potrzeb obu płci
- być właściwie zaprojektowane, aby zapewnić higieniczne usuwanie ścieków i uniknąć zanieczyszczenia obszarów uprawy, świeżych owoców i warzyw lub środków produkcji rolnej (takich jak woda na potrzeby rolnictwa, nawozy organiczne)
- być wyposażone w odpowiednie urządzenia do higienicznego mycia rąk
- być utrzymywane w dobrym stanie sanitarnym i technicznym
- zapewniać dostęp do bieżącej wody pitnej, mydła, papieru toaletowego lub jego odpowiedników i jednorazowych ręczników papierowych lub ich odpowiedników. Jeżeli bieżąca woda pitna nie jest dostępna, właściwy organ powinien zalecić alternatywną metodę mycia rąk (np. z użyciem mydła lub środka dezynfekującego)
- przenośnych ustępów nie należy czyścić na obszarach uprawy świeżych owoców i warzyw lub w pobliżu źródeł wody do nawadniania lub systemów jej przesyłania. Producenci powinni określić miejsca, w których umieszczenie przenośnych ustępów jest bezpieczne.

5. Dobre praktyki w zakresie transportu, zbierania i pakowania na polu lub na poziomie gospodarstwa

- świeże owoce i warzywa należy przechowywać i transportować w dobrych warunkach higienicznych. Strefy składowania i pojazdy transportujące zebrane

świeże owoce i warzywa powinny być skonstruowane w taki sposób, aby zminimalizować uszkodzenia świeżych owoców i warzyw i uniemożliwić dostęp agrofagom, takim jak owady, gryzonie i ptaki

- projekt i konstrukcja pomieszczeń powinny zapobiegać ryzyku mikrobiologicznego, chemicznego lub fizycznego zanieczyszczenia krzyżowego. Na wszystkich etapach (przybycie surowca, obróbka przed myciem itd., aż do etapu pakowania, składowania i transportu) należy przeanalizować i uwzględnić poziom ryzyka zanieczyszczenia krzyżowego w stosunku do przepływu produktów w zakładzie
- podczas pakowania świeżych produktów na polu należy zachować ostrożność, aby nie doszło do zanieczyszczenia pojemników obornikiem, odchodami zwierzęcymi, glebą lub wodą
- producenci powinni unikać stawiania pojemników na świeże warzywa i owoce lub świeżo zebranych produktów bezpośrednio na glebie podczas zbioru lub po nim i przed załadowaniem na pojazd transportowy
- w całym łańcuchu żywnościowym należy przestrzegać dobrych praktyk higienicznych, ponieważ owoce miękkie są najczęściej spożywane na surowo lub po minimalnym przetworzeniu, takim jak oczyszczanie, mycie lub chłodzenie
- owoce miękkie (jagody) muszą zostać schłodzone natychmiast po zbiorze
- zapakowane produkty przeznaczone do bezpośredniego spożycia należy poprawnie oznakować i przechowywać
- pojazdy do transportu świeżych owoców i warzyw powinny być regularnie czyszczone

- zaleca się, aby producenci raz na sezon lub stosownie do potrzeb czyścili i dezynfekowali sprzęt do zbioru
- skrzynki lub inne pojemniki do transportu świeżych owoców i warzyw należy regularnie czyścić, nie powinny one mieć pęknięć ani elementów wystających, które mogłyby uszkodzić produkty, procedury czyszczenia powinny obejmować usuwanie szczątków z powierzchni urządzeń, zastosowanie roztworu detergentu, płukanie wodą oraz, w stosownych przypadkach, dezynfekcję.

6. Prowadzenie dokumentacji oraz zakres odpowiedzialności za procedury wycofania z obrotu

a) zasady ogólne

Należy udokumentować skuteczny system identyfikowania (wstecz i wprzód), aby możliwe było wskazanie pochodzenia produktu oraz mechanizm oznakowania lub identyfikowania produktu umożliwiający prześledzenie produktu wychodzącego z gospodarstwa. Informacje te powinny być udostępniane na żądanie właściwym organom, a także podmiotom prowadzącym przedsiębiorstwo spożywcze, które odbierają dostawy zebranych produktów.

b) zalecenia w zakresie dobrych praktyk:

Należy prowadzić szczegółową dokumentację umożliwiającą zidentyfikowanie każdego dostawcy produktu mającego udział w łańcuchu dostaw produkcji podstawowej, w tym następujące rodzaje dokumentów: identyfikacja gospodarstwa i miejsca produkcji (np. nazwa pola/tunelu foliowego/pomieszczenia do uprawy...), rodzaj produktu (np. nazwa owocu lub warzywa lub nazwa odmiany), data zbioru i metoda zbioru, źródło wody do nawadniania i metoda nawadniania, data ostatniego nawadniania przed zbiorem

świeżych owoców i warzyw, środki produkcji rolnej wykorzystywane do uprawy świeżych owoców i warzyw (nawozy, środki ochrony roślin, data, dawka...), data pakowania oraz zwolnienia produktu do obrotu, identyfikacja partii, identyfikacja do celów transportu, temperatura w pomieszczeniu magazynowym, rejestry szkoleń pracowników, rejestry monitorowania i konserwacji urządzeń, sprawozdania dotyczące czyszczenia i dezynfekcji budynków/konstrukcji i urządzeń, sprawozdania z badań wody, produktów.

Zaleca się, aby dokumentacja była przechowywana przez co najmniej 3 lata.

WAŻNE:

W przypadku wystąpienia ogniska choroby przenoszonej przez żywność, którego źródłem są świeże owoce i warzywa, prowadzenie dokumentacji dotyczącej produkcji i działań powiązanych, takich jak pakowanie i transport, może pomóc w identyfikacji źródła zakażenia w łańcuchu żywnościowym i ułatwić zwrot produktu.

Materiały:

Zawiadomienie Komisji w sprawie wytycznych dotyczących ograniczania ryzyka mikrobiologicznego w odniesieniu do świeżych owoców i warzyw na etapie produkcji podstawowej poprzez przestrzeganie zasad higieny (2017/C 163/01)

Załącznik 3.

INFORMACJA DLA PRODUCENTÓW PRODUKCJI PIERWOTNEJ

Celem zwiększenia świadomości producentów produkcji pierwotnej w zakresie ich obowiązków

w Dzienniku Urzędowym Unii Europejskiej zostały opublikowane wytyczne pt.: **„Zawiadomienie Komisji w sprawie wytycznych dotyczących ograniczania ryzyka mikrobiologicznego w odniesieniu**

do świeżych owoców i warzyw na etapie produkcji podstawowej poprzez przestrzeganie zasad higieny” (Dz.Urz. UE C 163, str. 1 z dnia 23.05.2017 r.). dostępne na stronie pod adresem:

<https://eur-lex.europa.eu/legal-content/PL/TXT/?uri=CELEX%3A52017XC0523%2803%29&qid=1613394026393>

lub na stronie Wojewódzkiej Stacji Sanitarno-Epidemiologicznej w Gdańsku pod adresem: c

<https://www.gov.pl/web/wsse-gdansk/zywnosc>

Materiały dostępne również na stronie Powiatowej Stacji Sanitarno-Epidemiologicznej w Chojnicach.



**KASA ROLNICZEGO UBEZPIECZENIA SPOŁECZNEGO
PLACÓWKA TERENOWA W CHOJNICACH**

**INFORMACJE DOTYCZĄCE UBEZPIECZEŃ,
ŚWIADCZEŃ, WYPADKÓW PRZY PRACY
I CHORÓB ZAWODOWYCH ROLNIKÓW**



Tematyka Prezentacji:

- **Podstawowe informacje dotyczące Placówki Terenowej KRUS w Chojnicach**
- **Podstawowe informacje dotyczące ubezpieczeń**

- **Podstawowe informacje dotyczące wypadków przy pracy rolniczej**
- **Aktualne działania prewencyjne**
- **Podstawowe informacje dotyczące świadczeń**



LICZBA UBEZPIECZONYCH:

- LICZBA OSÓB UBEZPIECZONYCH W PLACÓWCE TERENOWEJ KRUS W CHOJNICACH NA KONIEC III KWARTAŁU 2021 r. WYNOŚI:

• **2872**



UBEZPIECZENIE SPOŁECZNE

- **Ubezpieczenie obowiązkowe (z mocy ustawy)** Zgodnie z obowiązującymi przepisami ustawy z dnia 20 grudnia 1990 r. o ubezpieczeniu społecznym rolników, wymienionemu **ubezpieczeniu podlega obowiązkowo: rolnik**, zamieszkujący i prowadzący na terytorium Rzeczypospolitej Polskiej, osobiście i na własny rachunek działalność rolniczą w pozostającym w jego posiadaniu gospodarstwie rolnym o powierzchni powyżej 1 ha przeliczeniowego użytków rolnych lub dział specjalny produkcji rolnej, w tym również w ramach grupy producentów rolnych, a także **małżonek rolnika** oraz **domownik** (zobacz odsyłacze poniżej:) stale pracujący w tym gospodarstwie, jeżeli rolnik ten, jego małżonek, domownik, nie podlega innemu ubezpieczeniu społecznemu, nie ma ustalonego prawa do emerytury lub renty, albo nie ma ustalonego prawa do świadczeń z ubezpieczeń społecznych.
- **Ubezpieczenie dobrowolne (na wniosek)** Osoby niespełniające warunków do podlegania obowiązkowemu ubezpieczeniu, dla których działalność rolnicza stanowi stałe źródło utrzymania, mogą ubezpieczyć się dobrowolnie po złożeniu stosownego wniosku w jednostce KRUS.

Rolnik prowadzący działalność rolniczą w gospodarstwie o powierzchni równej 1 ha przeliczeniowemu lub poniżej 1 ha przeliczeniowego (a także jego małżonek i domownik) oraz osoba, która - będąc rolnikiem - przeznaczyła grunty prowadzonego przez siebie gospodarstwa do zalesienia na zasadach określonych w odrębnych przepisach, jeśli nie podlega innemu ubezpieczeniu społecznemu, ani nie ma ustalonego prawa do emerytury lub renty albo nie ma ustalonego prawa do świadczeń z ubezpieczeń społecznych, może być objęty ubezpieczeniem:

- w pełnym zakresie, tzn. jednocześnie ubezpieczeniem wypadkowym, chorobowym i macierzyńskim oraz ubezpieczeniem emerytalno-rentowym,
- lub tylko ubezpieczeniem wypadkowym, chorobowym i macierzyńskim.



UBEZPIECZENIE SPOŁECZNE

- Ubezpieczenie społeczne rolników dla osób wykonujących **umowy agencyjne, umowy zlecenia lub inne umowy o świadczenie usług**, do których stosuje się przepisy dotyczące zlecenia oraz powołanych do składu rad nadzorczych
- Podleganie ubezpieczeniu społecznemu rolników w przypadku jednoczesnego prowadzenia działalności rolniczej i **pozarolniczej działalności gospodarczej**
- Finansowanie z dotacji budżetu państwa składki na ubezpieczenie emerytalno-rentowe w związku ze sprawowaniem osobistej opieki nad dzieckiem
- Podleganie przez **pomocników rolnika** ubezpieczeniu wypadkowemu, chorobowemu i macierzyńskiemu oraz ubezpieczeniu zdrowotnemu



WYPADKI PRZY PRACY ROLNICZEJ

LICZBA ZGŁOSZONYCH WYPADKÓW W LATACH

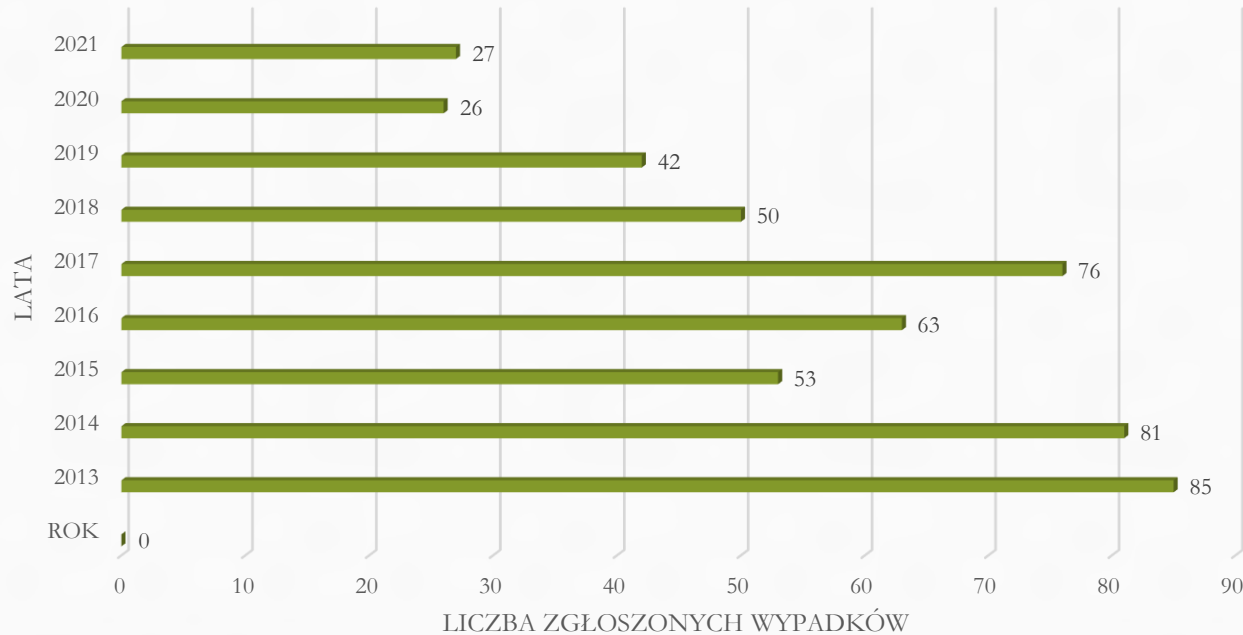



WYPADKI PRZY PRACY ROLNICZEJ

Za wypadek przy pracy rolniczej uważa się nagłe zdarzenie wywołane przyczyną zewnętrzną, które nastąpiło podczas wykonywania czynności związanych z prowadzeniem działalności rolniczej albo pozostających w związku z wykonywaniem tych czynności:

- 1) na terenie gospodarstwa rolnego, które ubezpieczony prowadzi lub w którym stale pracuje, albo na terenie gospodarstwa domowego bezpośrednio związanego z tym gospodarstwem rolnym, lub**
- 2) w drodze ubezpieczonego z mieszkania do gospodarstwa rolnego, albo w drodze powrotnej, lub**
- 3) podczas wykonywania poza terenem gospodarstwa rolnego zwykłych czynności związanych z prowadzeniem działalności rolniczej lub w związku z wykonywaniem tych czynności, lub**
- 4) w drodze do miejsca wykonywania czynności, o których mowa w pkt. 3 albo w drodze powrotnej.**



ROLNICZA CHOROBA ZAWODOWA

Za rolniczą chorobę zawodową uważa się chorobę, która powstała w związku z pracą w gospodarstwie rolnym, jeżeli choroba ta jest objęta wykazem chorób zawodowych określonych w przepisach wydanych na podstawie Kodeksu pracy.



DZIAŁALNOŚĆ PREWENCYJNA

Kampanie Prewencyjne KRUS 2020



**NIE RYZYKUJESZ
GDY ZNASZ I SZANUJESZ**



**ROLA ROLNIKA
BY UPADKU UNIKAŁ**



**MĄDRZE POSTĘPUJESZ
WYPADKU NIE SPOWODUJESZ**



**KOŚCI I STAWY
TEŻ ROLNIKA SPRAWY**



**ROLNIKU
NIE DAJ SIĘ KLESZCZOM**



AKTUALNE KONKURSY OGÓLNOPOLSKIE

Moja
Wizja

ZER000
Ogólnopolski Konkurs dla Młodzieży
Rolnik Liderem Bezpieczeństwa
2021

Moja
Wizja
ZERO

Wygraj
atrakcyjne
nagrody!

Moja Wizja ZERO
Rolnik Liderem Bezpieczeństwa

Nakręć film i wyślij zgłoszenie na adres:
wizjazer0@krus.gov.pl

Termin nadsyłania prac konkursowych: od 30 czerwca do 17 października br.

Szczegóły na: www.krus.gov.pl

ROLNICTWA I ROZWOJU WSI
Partner Ministerstwa Rolnictwa i Rolniczek

A Partner of
VISION ZERO000
Safety Health Wellbeing



Zapraszamy dziennikarzy oraz osoby publikujące
w mediach do udziału w Konkursie na publikację
„W rolnictwie można pracować bezpieczniej”



KONKURS NA PUBLIKACJE
**W ROLNICTWIE MOŻNA
PRACOWAĆ BEZPIECZNIEJ**

Regulaminy konkursu oraz dodatkowe informacje dostępne są
na www.krus.gov.pl





REHABILITACJA LECZNICZA

- Z rehabilitacji leczniczej realizowanej za pośrednictwem KRUS mogą korzystać osoby zagrożone całkowitą niezdolnością do pracy w gospodarstwie rolnym, albo uznane okresowo za całkowicie niezdolne do pracy w gospodarstwie rolnym, ale rokujące odzyskanie tej zdolności w wyniku leczenia i rehabilitacji. Muszą one jednak spełniać określone kryteria dotyczące zasad podlegania ubezpieczeniu społecznemu rolników. W związku z tym na turnusy rehabilitacyjne kierowane są osoby, które spełniają jeden z następujących warunków:
 - Podlegają ubezpieczeniu społecznemu rolników z mocy ustawy w pełnym zakresie
 - Podlegają ubezpieczeniu wypadkowemu, chorobowemu i macierzyńskiemu na wniosek w pełnym zakresie nieprzerwanie co najmniej 18 miesięcy przed złożeniem wniosku o rehabilitację leczniczą
 - Mają ustalone prawo do okresowej renty rolniczej z tytułu niezdolności do pracy i zachowali zdolność do samodzielnej egzystencji.
- Z rehabilitacji leczniczej można korzystać nie częściej niż co 12 miesięcy. Osobom, które mają ustalone prawo do zasiłku chorobowego z tytułu czasowej niezdolności do pracy trwającej ponad 180 dni, a także osobom mającym ustalone prawo do okresowej renty rolniczej z tytułu niezdolności do pracy w gospodarstwie rolnym - świadczenie rehabilitacyjne można przyznać po upływie 6 miesięcy od dnia zakończenia poprzedniej rehabilitacji.
- Pobyt na turnusie jest dla rolnika bezpłatny, a zakład rehabilitacji leczniczej zwraca osobie skierowanej koszty przejazdu do placówki rehabilitacyjnej w wysokości odpowiadającej cenie biletu najtańszego dostępnego środka transportu zbiorowego



ŚWIADCZENIA KRÓTKOTERMINOWE

- jednorazowe odszkodowania z tytułu stałego lub długotrwałego uszczerbku na zdrowiu albo śmierci wskutek wypadku przy pracy rolniczej lub rolniczej choroby zawodowej,
- zasiłek macierzyński,
- zasiłek chorobowy,
- zasiłek opiekuńczy,
- zasiłek z tytułu objęcia obowiązkową kwarantanną, nadzorem epidemiologicznym lub hospitalizacją w związku z COVID-19
- zasiłek pogrzebowy



ZASIŁEK OPIEKUŃCZY

Zasiłek opiekuńczy przysługuje osobie:

- podlegającej ubezpieczeniu wypadkowemu, chorobowemu i macierzyńskiemu,
- osobie podlegającej ubezpieczeniu emerytalno-rentowemu,
- która sprawuje osobistą opiekę nad dzieckiem w związku z zamknięciem żłobka, klubu dziecięcego, przedszkola, szkoły lub innej placówki, do których uczęszcza dziecko albo niemożności sprawowania opieki przez nianię lub dziennego opiekuna z powodu COVID-19.

Zasiłek opiekuńczy przysługuje niezależnie od okresu podlegania ubezpieczeniu społecznemu rolników (w przypadku ubezpieczenia na wniosek nie jest wymagany nieprzerwany 12 miesięczny okres ubezpieczenia).

- Zasiłek opiekuńczy przysługuje osobie uprawnionej z powodu konieczności osobistego sprawowania opieki nad dzieckiem:
 - w wieku do ukończenia 8 lat,
 - legitymującym się orzeczeniem o znacznym lub umiarkowanym stopniu niepełnosprawności do ukończenia 18 lat,
 - legitymującym się orzeczeniem o niepełnosprawności lub orzeczeniem o potrzebie kształcenia specjalnego.



ZASIŁEK Z TYTUŁU OBJĘCIA OBOWIĄZKOWĄ KWARANTANNĄ, NADZOREM EPIDEMIOLOGICZNYM LUB HOSPITALIZACJĄ W ZWIĄZKU Z COVID-19

Zasiłek z tytułu objęcia kwarantanną początkowo przysługiwał ubezpieczonemu (z mocy ustawy lub na wniosek) rolnikowi i domownikowi, który:

- został objęty obowiązkową kwarantanną z powodu:
 - powrotu do kraju z zagranicy
 - zakażenia koronawirusem
 - podejrzenia o zakażenie koronawirusem
 - bliskiego kontaktu z osobą zakażoną lub podejrzaną o zakażenie koronawirusem
- został objęty nadzorem epidemiologicznym
- został objęty hospitalizacją,
- wspólnie zamieszkiwał lub gospodarował z osobą, która odbywała obowiązkową kwarantannę po przekroczeniu granicy albo na podstawie decyzji państwowego inspektora sanitarnego
 - w związku z COVID-19

Kwota zasiłku z tytułu objęcia kwarantanną, nadzorem epidemiologicznym lub hospitalizacją w związku z COVID-19:

- do dnia 31 grudnia 2020 r. wynosi 1300 zł,
- od dnia 1 stycznia 2021 r. wynosi 1400 zł.



ŚWIADCZENIA Z UBEZPIECZENIA EMERYTALNO-RENTOWEGO

ŚWIADCZENIAMI PIENIĘŻNYMI Z UBEZPIECZENIA EMERYTALNO-RENTOWEGO SĄ:

- emerytura rolnicza
- renta rolnicza z tytułu niezdolności do pracy
- renta rodzinna

Dodatki do emerytur i rent:

- dodatek pielęgnacyjny
- dodatek kombatancki
- dodatek weterana poszkodowanego
- dodatek dla sieroty zupełnej
- ryczałt energetyczny
- dodatek z tytułu pracy przymusowej
- świadczenie pieniężne dla osób deportowanych do pracy przymusowej oraz osadzonych w obozach pracy III Rzeszy i ZSRR
- świadczenie pieniężne i uprawnienia przysługujące żołnierzom zastępczej służby wojskowej przymusowo zatrudnianym w kopalniach węgla, kamieniołomach, zakładach rud uranu i batalionach budowlanych
- Świadczenie pieniężne dla osób będących cywilnymi niewidomymi ofiarami działań wojennych
- Świadczenie wyrównawcze dla działacza opozycji antykomunistycznej oraz osoby represjonowanej z powodów politycznych
- dodatek kompensacyjny
- refundacja z tytułu opłacanej składki na obowiązkowe ubezpieczenie OC/AC
- dodatek dla osób, które ukończyły 100 lat.



ŚWIADCZENIA EMERYTALNO-RENTOWE

- **Rodzicielskie Świadczenie Uzupełniające** może zostać przyznane:
 - ❑ matce, która ukończyła 60 lat, urodziła i wychowała lub wychowała co najmniej czworo dzieci i nie posiada dochodu zapewniającego niezbędne środki utrzymania,
 - ❑ ojcu, który ukończył 65 lat, wychował co najmniej czworo dzieci, w przypadku śmierci matki dzieci albo porzucenia dzieci przez matkę lub w przypadku długotrwałego zaprzestania wychowywania dzieci przez matkę i nie posiada dochodu zapewniającego niezbędne środki utrzymania.
 - **Świadczenie uzupełniające dla osób niezdolnych do samodzielnej egzystencji** przysługuje osobą, które:
 - ❑ ukończyły 18 lat i których niezdolność do samodzielnej egzystencji została stwierdzona orzeczeniem o całkowitej niezdolności do pracy i niezdolności do samodzielnej egzystencji albo orzeczeniem o niezdolności do samodzielnej egzystencji, albo orzeczeniem o całkowitej niezdolności do pracy w gospodarstwie rolnym i niezdolności do samodzielnej egzystencji, albo orzeczeniem o całkowitej niezdolności do służby i niezdolności do samodzielnej egzystencji,
 - ❑ nie posiadają prawa do świadczeń pieniężnych finansowanych ze środków publicznych albo suma tych świadczeń o charakterze innym niż jednorazowe, wraz z kwotą wypłacaną przez zagraniczne instytucje właściwe do spraw emerytalno-rentowych, przed dokonaniem odliczeń, potrąceń i zmniejszeń nie przekracza kwoty 1772,08 zł miesięcznie.
- Świadczenie uzupełniające przysługuje w wysokości nie wyższej niż 500 zł



ŚWIADCZENIA EMERYTALNO-RENTOWE

Świadczenie wyrównawcze dla działacza opozycji antykomunistycznej oraz osoby represjonowanej z powodów politycznych

Świadczenie wyrównawcze przysługuje osobie, której Szef Urzędu do Spraw Kombatantów i Osób Represjonowanych nadał status działacza opozycji antykomunistycznej lub osoby represjonowanej z powodów politycznych i która pobiera emeryturę, rentę inwalidzką, rentę z tytułu niezdolności do pracy lub rentę rodzinną w kwocie niższej niż 2.501,76 zł miesięcznie. Przy czym przez kwotę emerytury lub renty rozumie się wysokość pobieranej emerytury lub renty brutto lub sumę tych świadczeń, wraz ze świadczeniami wypłacanymi przez zagraniczne instytucje właściwe do spraw emerytalno-rentowych, z wyłączeniem dodatku pielęgnacyjnego oraz innych dodatków i świadczeń wypłacanych z emeryturami i rentami, przed dokonaniem odliczeń, potrąceń i zmniejszeń.



Spółdzielcza Mleczarnia

Chojnice, 15.10.2021

Spomlek

ul. Igielska 9

89-604 Chojnice

OCENA SYTUACJI W ROLNICTWIE ODDZIAŁ CHOJNICE

Spółdzielcza Mleczarnia Spomlek oddział w Chojnicach w 2020 roku skupiła od 237 członków Spółdzielni 58 378 074 l mleka. Pozyskaliśmy 6 nowych dostawców, zaś 8 przepisało gospodarstwa na następców. Cieszy nas fakt, że młodzi rolnicy z terenu działania oddziału w Chojnicach chętnie przejmują gospodarstwa po rodzicach i podejmują się trudu kontynuowania produkcji mleka. W ubiegłym roku 4 dostawców zakończyło produkcję mleka z uwagi na wiek emerytalny i brak następców. Członkowie SM Spomlek rozwijają się i inwestują w swoje gospodarstwa. W ubiegłym roku powstało kilka nowych obór, jedna jest w tej chwili w budowie.

Czas pandemii, a przede wszystkim galopujący wzrost cen zahamował jednak rozwój wielu gospodarstw. Kondycja hodowców była mlecznego zależy m.in. od stopnia ich zakredytowania oraz dostępności własnych pasz. Rentowność spadła u tych rolników, którzy kupują pasze na wolnym rynku, gdzie ceny wzrosły niekiedy o 50-80%. Ostatni rok był rokiem drastycznych podwyżek zbóż, która była konsekwencją większego popytu ze strony Chin i ograniczonej, światowej podaży. Drożeją również rośliny oleiste tj. rzepak, soja. Perspektywy na najbliższe miesiące nie zapowiadają się dobrze. Na świecie mamy słabe zbiory zbóż, w Polsce deszczowa pogoda podczas żniw w niektórych rejonach Polski również nie pozostała bez wpływu na zbiory. Do tego patrząc na obecne ceny nawozów trudno oczekiwać, aby kolejny sezon przyniósł odbudowę światowych zapasów zbóż i roślin oleistych.

Podwyżek pasz, usług, mediów nie rekompensują wysokie obecnie ceny mleka. Rolnicy muszą więc szukać oszczędności wszędzie, gdzie to możliwe. Spółdzielcza Mleczarnia Spomlek na takie ciężkie czasy stworzyła w 2016 roku Fundusz Stabilizacji i Rozwoju. Środki gromadzone w dobrych czasach na indywidualnych kontach rolników mogą być wykorzystane w czasach, kiedy jest trudna sytuacja w gospodarstwach. Nasza firma wspiera rolników finansowo udzielając zapomóg oraz pożyczek niskoprocentowych.

Dyrektor Oddziału

Damian Kożuch

tel. 52 397 48 69
fax 52 397 25 23ul. Strzelecka 29
89-600 Chojnice

o-chojnice@piorin.gov.pl



piorin.gov.pl

Chojnice 14.10.2021

OCH.020.1.2021

Przewodniczący Komisji
Rolnictwa, Ochrony Środowiska
i Rozwoju Gospodarczego

W odpowiedzi na pismo Nr Or. 0012.3.93.2021 z dnia 01.10.2021 r informuję :

Realizacja zadań przez Wojewódzki Inspektorat Ochrony Roślin i Nasiennictwa w Gdańsku w trakcie trwania zagrożenia ze strony wirusa COWD-I9 :

W pierwszej kolejności należy podkreślić, że Państwowa Inspekcja Ochrony Roślin i Nasiennictwa realizuje wszystkie zadania ustawowe, które są kluczowe dla produkcji rolnej, prowadzenia sprzedaży i obrotu materiałem roślinnym i ogólnie pojętego dobra przedsiębiorców. Pomimo trudnej sytuacji i wprowadzenia szeregu zasad bezpieczeństwa sanitarnego, klienci naszej Inspekcji mają pewność, że ich sprawy będą załatwiane jak dotychczas, bez zbędnej zwłoki i bez nadmiernych utrudnień. W tym trudnym okresie producenci, dystrybutorzy i cały sektor rolny musi *mieć* pewność, że administracja pracuje normalnie i ich interesy będą zabezpieczone.

Jednocześnie, z uwagi na wysokie zagrożenie ze strony koronawirusa oraz wprowadzone restrykcje sanitarne, praca jest teraz trudniejsza. Standardowe procedury mogą zabierać więcej czasu niż w normalnych warunkach, pracujemy w okrojonych składach, ale również obawiamy się o zdrowie własne i swoich bliskich.

Dlatego przy realizacji powierzonych zadań kierujemy się poniższymi zasadami, że sprawy pilne i istotne z punktu widzenia klienta muszą być realizowane normalnie, natomiast sprawy mniej istotne powinny być, do czasu unormowania się sytuacji, zawieszane lub realizowane w ograniczonym zakresie. Dopuszczać należy stosowanie, wg. uznania WIORN, uproszczonych procedur, które ułatwią pracę, ograniczą bezpośrednie kontakty z podmiotami, zmniejszą liczbę wyjazdów w teren, przyspieszą niektóre działania. Mowa tutaj m.in. o ustalaniu różnych faktów telefonicznie lub poprzez

pocztę elektroniczną, przyjmowaniu w możliwie szerokim zakresie dokumentacji w formie elektronicznej, realizowanie mniej pilnych zadań po zakończeniu stanu epidemii, itd.

I. Zasady dla działań realizowanych w obszarze zdrowia roślin

1) Realizowane są wszystkie działania zlecone przez klientów, tj. wystawianie dokumentów fitosanitarnych (świadectwa, zaświadczenia dla ziemniaków przy przemieszczaniu do UE, paszporty roślin i in.), przeprowadzanie niezbędnych kontroli w celu wydania rozstrzygnięć / zakończenia postępowań administracyjnych, itp.

2) Ogranicza się i realizuje zadania z zastosowaniem uproszczonych procedur:

- a. śledzenia wykryć agrofagów kwarantannowych do sytuacji kiedy ich przeprowadzenie wynika z pilnych potrzeb, np.: kwalifikacja materiału, zapytania służb innych państw członkowskich UE, ograniczenia rozprzestrzenienia się agrofagów kwarantannowych z materiałem do sadzenia, itp.
- b. przeprowadzanie egzaminów w celu upoważnienia podmiotów do wydawania paszportów roślin.

Ponadto, w sytuacji kiedy załatwienie sprawy (np. wydanie dokumentu typu świadectwo fitosanitarne, paszport, itp.) wymaga jedynie oceny wizualnej, a materiał jest niskiego ryzyka fitosanitarnego, dopuszczalne jest ocenienie próby dostarczonej przez podmiot, ocena dokonana na podstawie fotografii przesłanej przez podmiot lub pobranie od podmiotu oświadczenia o stanie fitosanitarnym takiego materiału.

II. Zasady dla działań realizowanych w obszarze nasiennictwa

1) Realizacja zadań na wniosek podmiotu tj.:

- a. przeprowadzenie ocen materiału siewnego
- b. pobieranie prób do ocen laboratoryjnych
- c. wystawienie dokumentów dotyczących oceny materiału siewnego,
- d. wydawanie etykiet i plomb urzędowych
- e. kontrole niezbędne w celu zakończenia wszczętych postępowań administracyjnych.

2) Ograniczenie albo realizacja zadań z zastosowaniem uproszczonych procedur następujących zadań:

- a. ocena polowa plantacji nasiennych, ocena cech zewnętrznych materiału siewnego roślin rolniczych, pobieranie prób do oceny laboratoryjnej - zadania mogą dokonywać oprócz podmiotów uprawnionych podmioty, które odbyły szkolenie dla kwalifikatorów/próbobiorców w określonym zakresie w tym te, które nie wykonały limitu ocen czy też pobrania prób
- b. kontrola obrotu i wytwarzania materiału siewnego — ograniczenie realizacji zadania.

III. Zasady dla działań realizowanych w obszarze ochrony roślin i nawozów

1) Realizowane są niezbędne działania kontrolne:

- a. w następstwie otrzymanej skargi lub informacji o występowaniu lub podejrzeniu występowania nieprawidłowości w zakresie wprowadzania do obrotu i stosowania środków ochrony roślin, które mogą stwarzać zagrożenie dla zdrowia ludzi, zwierząt bądź środowiska;
- b. pobieranie prób płodów rolnych do badań na pozostałości środków ochrony roślin
- c. kontrola ewidencji stosowania środków ochrony roślin u podmiotów w produkcji roślinnej.
- d. kontrola sprawności technicznej opryskiwaczy, którymi wykonywane są zabiegi środkami ochrony roślin.

KIEROWNIK

mgr inż. Dariusz Btrka

Komisja Rolnictwa, Ochrony Środowiska i Rozwoju Gospodarczego w Chojnicach

Państwowe Gospodarstwo Wodne Wody Polskie Zarząd Zlewni w Chojnicach w odpowiedzi na pismo Komisji Rolnictwa, Ochrony Środowiska i Rozwoju Gospodarczego z dnia 01.10.2021 r. w sprawie, obrad na temat oceny sytuacji w rolnictwie oraz funkcjonowania podmiotów pracujących na rzecz rolnictwa na terenie gminy Chojnice przekazuje poniżej wyszczególnione informacje w przedmiotowym zakresie.

Wody Polskie, są instytucją, utworzoną po wejściu w życie w dniu 1 stycznia 2018 r. zmienionej ustawy Prawo wodne, powstała na bazie dwóch wcześniej istniejących jednostek tj. Krajowego Zarządu Gospodarki Wodnej podległego Ministerstwu Środowiska wraz z Regionalnymi Zarządami Gospodarki Wodnej oraz Zarządów Melioracji i Urządzeń Wodnych podległych Marszałkom Województw. W skład utworzonych Wód Polskich wchodzi następujące jednostki organizacyjne:

1. Krajowy Zarząd Gospodarki Wodnej z siedzibą w Warszawie;
2. 11 regionalnych zarządów gospodarki wodnej z siedzibami w Białymstoku, Bydgoszczy, **Gdańsku**, Gliwicach, Krakowie, Lublinie, Poznaniu, Rzeszowie, Szczecinie, Warszawie i we Wrocławiu;
3. 50 zarządów zlewni (5 na terenie RZGW Gdańsk z siedzibą w **Chojnicach**, Elblągu, Gdańsku, Tczewie i Toruniu);
4. 330 nadzorów wodnych (5 na terenie Zarządu Zlewni w Chojnicach z siedzibą w Bydgoszczy, Chojnicach, Człuchowie, Tucholi oraz Świeciu).

W myśl obecnie obowiązującej ustawy Prawo wodne, zasięg działania poszczególnych jednostek organizacyjnych Wód Polskich został określony według zlewni rzek. W związku z tym gmina Chojnice znajduje się na obszarze działania Regionalnego Zarządu Gospodarki Wodnej w Gdańsku, Zarządu Zlewni w Chojnicach, Nadzorów Wodnych w Tucholi, Chojnicach i Człuchowie.

Do głównych zadań Zarządu Zlewni Wód Polskich w Chojnicach, związanych z działalnością statutową, w tym na rzecz rolnictwa należy m.in.:

1. Ochrona przeciwpowodziowa i przeciwdziałanie skutkom suszy na obszarze działania ZZ Chojnice.
2. Zgody wodnoprawne w tym wydawanie pozwoleń wodnoprawnych, opinii i uzgodnień.
3. Utrzymanie urządzeń wodnych własności Skarbu Państwa znajdujących się na ciekach w szczególności: śluzy, jazy, wały i pozostałe obiekty służące gospodarce wodnej.
4. Prowadzenie spraw w zakresie usług wodnych – opłaty stałe i zmienne.
5. Utrzymywanie wód i cieków, zrównoważony rozwój i ochrona środowiska w zlewniach rzeki Brdy i Wdy.
6. Prowadzenie ewidencji urządzeń melioracji wodnych.

Zgodnie z prowadzoną przez tutejszy Zarząd Zlewni ewidencją wód, urządzeń melioracji wodnych oraz zmeliorowanych gruntów dla obszaru gminy Chojnice, na obszarze gminy zlokalizowanych jest 91,3 km cieków naturalnych, do których należą:

- rzeka Brda – na długości 13,7 km,
- rzeka Zbrzyca – na długości 6,6 km,
- rzeka Chocina – na długości 17,5 km,
- Czerwona Struga – na długości 6,4 km,
- Struga Jarcewska – na całkowitej długości 10,4 km,
- odpływ z jeziora Niedźwiedz – na długości 0,8 km,
- rzeka Kamionka – na długości 8,8 km,
- Struga Ciechocińska – na długości 7,1 km,
- Struga Silno – na długości 12,5 km, (w tym na dl. 1,042 km koryto zamknięte – rurociąg),
- Struga Silno (k. obiegowy) – na długości 0,2 km,
- Suska Struga – na długości 6,2 km,
- odpływ z jeziora Kociol – na długości 1,1 km

Wyżej wymienione odcinki cieków są głównymi odbiornikami wód dla znacznej części zmeliorowanych gruntów usytuowanych na obszarze gminy Chojnice. Obszar zmeliorowany zgodnie z prowadzoną ewidencją przez Wody Polskie na terenie miasta i gminy Chojnice wynosi 6.674 ha.

Na terenie gminy Chojnice w zakresie utrzymania wyżej wymienionych śródlądowych wód powierzchniowych w roku 2021 wykonano prace na łącznej długości wynoszącej 35,7 km tj.:

- na rzece Brdzie na długości 21,4 km w tym na terenie gminy Chojnice 9,7 km, w zakresie wykoszenia roślinności z dna,
- na rzece Chocinie na długości 32,5 km w tym na terenie gminy Chojnice 14,8 km, w zakresie wykoszenia roślinności z dna, usuwania zatorów oraz wywrotów drzew,
- na Suskiej Strudze na długości 12,3 km w tym 6,2 km na terenie gminy Chojnice, w zakresie wykoszenia roślinności z dna i skarp oraz hakowania dna.
- na Strudze Jarcewskiej na długości 5,0 km w tym na terenie Gminy Chojnice 5,0 km w zakresie wykoszenia roślinności z dna i skarp oraz usuwania zatorów.

Z kolei w roku 2020 na terenie gminy Chojnice w zakresie utrzymania śródlądowych wód powierzchniowych wykonano prace na łącznej długości wynoszącej 30,7 km tj. za kwotę 173 768, 49 zł brutto. Prace obejmowały:

Nadzór Wodny	Nazwa zadania	Zakres	Kwota brutto
Gmina Chojnice NW Człuchów	Udrożnienie koryt cieków i kanałów na terenie administrowanym przez Zarząd Zlewni w Chojnicach w podziale na części Część 6: Udrożnienie cieków Brda, Lipczynka, Cylnica i Kanał Nowa Wieś.	W ramach zadania dokonano udrożnienia koryta rz. Brda poprzez mechaniczne wykoszenie roślinności z dna wraz z wywiezieniem wykoszonej roślinności na odcinku 4,9 km.	35 873,42 zł

Gmina Chojnice NW Chojnice	<p>Udrażnianie koryt cieków i kanałów na terenie administrowanym przez Zarząd Zlewni Chojnice — część 3</p> <p>Udrażnianie rzek z roślinności wodnej i inne prace poprawiające drożność cieków wodnych na terenie działania Nadzoru Wodnego w Chojnicach — rzeka Brda z dopływami</p>	<p>Wykaszenie roślinności z dna, usunięcie drzew:</p> <p>- rzeka Brda na odcinku o dl. 4,7 km, - rzeka Chocina na dl. 5,7 km, - jezioro Karsińskie — 1 szt.</p>	62 066,53
	<p>Udrażnianie rzek z roślinności wodnej i inne prace poprawiające drożność cieków wodnych na terenie działania Nadzoru Wodnego w Chojnicach, rzeki: Wda, Chocina, Niechwaszcz, Przerębel</p>	<p>Wykoszenie roślinności z dna rzeki po raz drugi:</p> <p>- rzeka Chocina na dl. 5,7 km</p>	21 033,00
	<p>Usuwanie drzew na rzekach i jeziorach administrowanych przez Zarząd Zlewni w Chojnicach</p>	<p>Usunięcie drzew: - rzeka Chocina 3 szt.</p>	3 014,98
	<p>Wykonanie usługi związanej z utrzymaniem wód istotnych dla regulacji stosunków wodnych na potrzeby rolnictwa oraz urządzeń melioracji wodnych podstawowych</p>	<p>Dozór i prace konserwacyjne na rurociągu „Zanie” - 0,7 km, dozór rzeki Chociny, usuwanie zatorów, lokalne okoszenia dna i skarp łącznie na dl. 15,7 km (w tym jednokrotnie 10,7 km dozór, konserwacja i eksploatacja budowli piętrzącej dla potrzeb nawodnień obiektu „Zanie”-jaz w m. Niepszczołqg</p>	36 134,90
Gmina Chojnice NW Tuchola	<p>„Udrożnienie koryt cieków i kanałów na terenie administrowanym przez Zarząd Zlewni Chojnice w podziale na części — Część 5: „Oczyszczenie z roślinności koryt rzek i kanałów na terenie działania Nadzoru Wodnego w Tucholi obejmującego powiaty: tucholski, chojnicki, sępoleński”</p>	<p>Suska Struga 6,2 km</p> <p>Ręczne wykoszenie porostów gęstych twardych ze skarp z wygrabieniem, • Ręczne wykoszenie porostów gęstych twardych z dna cieków z wygrabieniem, • Hakowanie przy zarośnięciu powierzchni lustra wody do 60 %, Oczyszczenie terenu z resztek budowlanych, gruzu i śmieci - zebranie i złożenie zanieczyszczeń w przyzmy (pozycja zastępcza do usuwania zatorów, gałęzi, prace porządkowe).</p>	15 645,66 zł
	Gmina Chojnice	SUMA	173 768,49

W roku 2020 wystąpiły czasowe wezbrania wód na odcinkach rzek: Zbrzycy, Niechwaszcz i Chociny, Realizacja ww. prac na tych rzekach pozwoliła wyeliminować w dużym, stopniu podtapianie i zagrożenie podtapiania przyległych gruntów głównie użytkowanych rolniczo. Na pozostałych ciekach naturalnych usytuowanych w obrębie Nadzoru Wodnego w Chojnicach w roku 2020 utrzymywały się stany średnie i niskie wód.

Zarząd Zlewni w Chojnicach na administrowanym przez siebie terenie planuje i prowadzi działania mające na celu zwiększenie retencji korytowej. W efekcie czego następuje przyrost retencji korytowej w ciekach oraz sieciach rowów, a także jeziorach. Planowane przedsięwzięcia rekompensują powstałe ubytki wody związane z procesem obniżania się lustra wody w okresach suszy, pozytywnie wpływają na mikroklimat, zwiększają wilgotność gleby i powietrza. Powodują zwiększenie przestrzeni życiowej dla ptactwa i innych zwierząt korzystających z wód i co najważniejsze pozytywnie wpływają na produkcję rolną prowadzoną na obszarach wiejskich.

W 2020 r. zadania mające na celu zwiększenie retencji korytowej zostały zrealizowane na ciekach:

- Struga Zbrzyca, gmina Studzienice, pow. bytowski
- rzeka Parzenica, gmina Brusy, pow. chojnicki
- rzeka Polnica, gmina Człuchów.

Budowlą hydrotechniczną oddziałującą na tereny Gminy Chojnice pozwalającą na piętrzenie wody na cele rolnicze jest Jaz na rzece Chocinie w Niepszchołagu. Piętrzy on wody na potrzeby obiektu melioracyjnego „Zanie”, administrowany przez Spółkę Wodną Zanie.

Rada Powiatowa Pomorskiej Izby Rolniczej Powiatu Chojnickiego.

W styczniu 2021 nastąpiła zmiana siedziby biura Izby i aktualnie znajduje się na ul. Łużyckiej 1a .Biuro jest czynne w poniedziałki i we wtorki .

Rolnicy mogą uzyskać pomoc przy wypełnianiu wniosków o płatność obszarową , rolnośrodowiskową , ekologiczną , dobrostanowa dla krów mlecznych , krów mamek i trzody chlewnej oraz owiec. Zwrot za materiał siewny i wapnowanie a obecnie udzielana jest pomoc przy zgłaszaniu suszy rolniczej. Pomoc prawna nieodpłatnie dla rolników po uprzednim umówieniu spotkania z Radcą Prawnym.

Rada Powiatowa liczy 9 członków po 2 z każdej gminy i 1 przedstawiciel z Miasta Chojnice. Gminę Chojnice reprezentują : Jarosław Piechowski oraz Dariusz Dąbrowski , który jest aktualnie Przewodniczącym Rady Powiatowej i razem z Delegatką Beatą Wika Czarnowską reprezentują powiat chojnicki w Walnym Zgromadzeniu w Pruszczu Gdańskim.

Siedziba Pomorskiej Izby Rolniczej znajduje się w Pruszczu Gdańskim na ul. Zygmunta Wróblewskiego 3.

Prezesem Pomorskiej Izby Rolniczej jest Wiesław Burzyński.

W ciągu roku odbywają się spotkania cyklicznie z AR i MR , Weterynarią , KRUS , PODR ,Wody Polskie , gdzie omawiane są aktualne problemy w rolnictwie niestety ze względu na pandemię nie mogą one odbywać się z dużym udziałem rolników.

Ostatni czas to udział przedstawicieli Izby w Dożynkach zarówno na Jasnej Górze, gdzie był Przewodniczący Rady Powiatowej z Chojnic, wojewódzkich, diecezjalnych, powiatowych, gminnych oraz w Targach Rolniczych. Promowanie polskiej zdrowej żywności podczas Pikników: zbożowego, produktów mlecznych, owoców i warzyw, mięsa wieprzowego. Współpraca z KOWR przy rozdysponowaniu ziemi z zasobów i opiniowania projektów ustaw i rozporządzeń dotyczących rolnictwa i obszarów wiejskich.

W okresie ferii i wakacji jest organizowany wypoczynek dla dzieci rolników z dofinansowaniem z KRUS. (kolonie letnie Poronin – 13 dzieci i Stegna – 13).

Izby Rolnicze również opiniują dzierżawę obwodów łowieckich oraz uczestniczą w sprawach odwoławczych przy szacowaniu szkód łowieckich.

Obecna sytuacja w rolnictwie jest trudna ze względu na panującą suszę i obniżenie plonów jak i ciągły wzrost cen środków do produkcji(ceny nawozów , paliw) , ceny trzody chlewnej też są niskie i obecnie cena za kg tuczniaka jest taka sama jak za kg kości .Sytuację jeszcze pogarsza rozprzestrzenia się ASF.

A dopłaty nie rekompensują poniesionych kosztów. W 2004 roku jak wchodziliśmy do UE to stawki dopłat kształtowały się na poziomie:

2004 rok – JPO – 210,53 , UPO -292 , 78 to razem dają kwotę 503,31 , a kurs euro 4,71

2005 rok – JPO – 225,00 , UPO – 282,35 = 507,35 , euro – 3,9185

2006 rok – JPO – 276,28 , UPO – 313,45= 589,73 , euro – 3,9713

Dla porównania rok :

2021 – euro- 4,6197 , dopłaty JPO – 487,62 , zazielenienie – 327,26 razem 814,88

2020 – euro – 4,5462 , dopłaty JPO – 483,79 , zazielenienie – 323,85 razem 807,64

2019 – euro – 4,3782 , dopłaty JPO – 471,64 , zazielenienie – 316,54 razem 788,18

Płatność ONW : I strefa 179 zł/ha

II strefa 264 zł/ha

Bez zmian od 2004 , obecnie jeszcze degressywność :0-25 ha- 100% , 25,01-50-75% , 50,01-75 – 50% powyżej 75ha bez płatności.

W załączeniu notatka z ostatniego spotkania Rady Powiatowej PIR.

NOTATKA Z POSIEDZENIA RADY POWIATOWEJ PIR

W dniu 29.09 w Silnie odbyło się Posiedzenie Rady Powiatowej Pomorskiej Izby Rolniczej powiatu chojnickiego.

Przewodniczący Dariusz Dąbrowski przywitał zaproszonych gości Dyrektora Biura PIR – Jarosława Jelinek , Kierownika AR i MR – Bartosza Blumę , Kierownika KRUS – Piotra Perlickiego , Kierownika PODR – Waldemara Wryczę , Inspekcja Weterynaryjna - Karol Grzywacz , Zarząd Spółdzielni Rolników „Hybryd” producentów trzody chlewnej , sołtysa wsi Silno – Ryszarda Szymczyka oraz Członków Rady Powiatowej PIR Chojnice.

Dyrektor Biura PIR – podziękował za zaproszenie i przedstawił aktualne działania .

Ostatni czas to udział przedstawicieli Izby w Dożynkach zarówno na Jasnej Górze , wojewódzkich , diecezjalnych , powiatowych , gminnych oraz w Targach Rolniczych . Promowanie polskiej zdrowej żywności podczas Pikników : zbożowego , produktów mlecznych , owoców i warzyw , mięsa wieprzowego. Współpraca z KOWR przy rozdysponowaniu ziemi z zasobów i opiniowania projektów ustaw i rozporządzeń dotyczących rolnictwa i obszarów wiejskich.

W 2022 roku 24.02 przypada 100 lecie powstania Pomorskiej Izby Rolniczej.

KRUS – w powiecie chojnickim mamy trzy gminy Chojnice , Brusy i Czersk , gmina Konarzyny jest obsługiwana przez KRUS w Człuchowie i na razie nie przewiduje się zmian.

Omówił ubezpieczenie rolników z mocy ustawy jak i dobrowolne na wniosek rolnika i jakie są wymagania jak również możliwości zakładania pozarolniczej działalności .

Zasady przejścia na emeryturę po 25 latach opłacania i osiągnięcia wieku emerytalnego i zaprzestania działalności rolniczej . Istnieje możliwość wydzierżawienia gospodarstwa na okres 10 lat w obecnej chwili nie musi być potwierdzona notarialnie wystarczy przez Wójta Gminy.

AR i MR – w tej chwili dobiega końca kontrola administracyjna i przygotowywania do wypłaty zaliczek , które ruszą od 18 października do 30 listopada .

Gmina Chojnice miała kontrolę foto i trzeba będzie poczekać na protokoły pokontrolne , ale nie wstrzymuje to wypłaty zaliczek.

Koła KGW w tej chwili na powiecie jest zarejestrowanych 19 .

Biura Powiatowe będą przyjmować wnioski na działania inwestycyjne : premia na pozarolniczą działalność i rozwój małych gospodarstw.

Omówił aktualne nabory jak i planowane przez AR i MR.

PODR – przedstawił aktualne i planowane szkolenia i zaprosił na Pokazy maszyn do uprawy bezorkowej w ramach operacji „Pomorskie partnerstwa do spraw wody”

Weterynaria wciąż problem z ASF , który jeszcze nie dotarł do powiatu chojnickiego i bardzo ważne jest przestrzeganie zasad bioasekuracji, aby nie zapomnieć podstawowych zasad: maty

dezynfekcyjne , zmiana obuwia itp. Tym bardziej , że podczas prac polowych wirusa nie przywieź do gospodarstwa.

Ptasiej grypy też jeszcze nie było w powiecie , ale zasad bioasekuracji trzeba przestrzegać i ważne , aby rolnicy o tym nie zapominali i za nie dostosowanie grożą im kary administracyjne.

ASF główny wektor przenoszenia wirusa to dziki i ważne jest zmniejszenie populacji. Dobrym rozwiązaniem jest odstrzał sanitarny , bo myśliwi mają dodatkową motywację w postaci zachęt finansowych.

Prośba do rolników o współpracę z myśliwymi podczas zbioru kukurydzy , gdzie bytują dziki , aby poinformować Koła Łowieckie kiedy dany zbiór się odbywa , aby można zrobić polowanie.

Rolnicy coraz częściej mają problemy z usługami weterynaryjnymi od piątku po popołudniu i przez cały weekend weterynarze nie chcą świadczyć usług.

Przewodniczący poruszył kwestię opłacalności produkcji trzody chlewnej coraz więcej obowiązków, obostrzeń zwłaszcza w strefach objętych ASF a cena tucznika równa się z ceną zakupu kości za kg.

Na tym przewodniczący zakończył spotkanie i podziękował za przybycie.

G.Ł