

BR.0002.2.8.2021



XXIX Sesja
Rady Gminy w Chojnicach
VIII kadencji
26 listopada 2021 r.

Chojnice, 18.11.2021r.

BR.0002.2.8.2021

Pan/Pani

.....

.....

Na podstawie art. 20 ust. 1 ustawy z dnia 8 marca 1990 r. o samorządzie gminnym (Dz.U.2021.0.1372 t.j.) **zwołuję XXIX sesję Rady Gminy w Chojnicach** VIII kadencji, która odbędzie się

26 listopada 2021 r. (piątek) o godz. 10:00 w siedzibie Starostwa Powiatowego w Chojnicach – sala konferencyjna nr 41.

Protokół z XXVIII sesji Rady Gminy w Chojnicach znajduje się do wglądu w Biurze Rady – pokój nr 301.

W załączeniu przesyłam porządek obrad oraz materiały sesyjne.

Jednocześnie informuję, że posiedzenie wszystkich komisji stałych Rady Gminy w Chojnicach odbędzie się **24 listopada 2021 r. (środa) o godz. 9:00** w sali konferencyjnej Urzędu Gminy w Chojnicach.

Z poważaniem

Przewodniczący Rady Gminy

w Chojnicach

(-) Ryszard Kontek

Podstawa urlopowa:

art. 25 ust. 3 ustawy z dnia 8 marca 1990 r. o samorządzie gminnym (Dz.U.2021.0.1372 t.j.)

a/a JD

Porządek obrad XXIX Sesji Rady Gminy w Chojnicach
z dnia 26 listopada 2021 roku

1. Sprawy porządkowe:

- a) otwarcie sesji i stwierdzenie quorum,
- b) ustalenie sekretarza sesji,
- c) wprowadzenie ewentualnych zmian do porządku obrad,
- d) przyjęcie protokołu z XXVIII sesji Rady Gminy.

2. Zgłaszanie interpelacji, wniosków i zapytań radnych.

3. Odpowiedzi na interpelacje, wnioski i zapytania.

4. Informacja z działalności Wójta w okresie międzysesyjnym.

5. Informacja dotycząca przygotowania do zimowego utrzymania dróg gminnych na terenie gminy Chojnice w sezonie 2021-2022.

6. PODJĘCIE UCHWAŁY NR XXIX/484/2021 Rady Gminy w Chojnicach w sprawie skargi: M.U. reprezentowanego przez radcę prawnego Jakuba Piotrowskiego na uchwałę Nr XXIV/414/2013 z dnia 26 kwietnia 2013 r. w sprawie uchwalenia planu zagospodarowania terenu w miejscowości Charzykowy, w obrębie geodezyjnym Charzykowy w gminie Chojnice.

7. PODJĘCIE UCHWAŁY NR XXIX/485/2021 Rady Gminy w Chojnicach w sprawie wyrażenia zgody na zawarcie umowy dzierżawy nieruchomości położonej w miejscowości Ogorzeliń w obrębie geodezyjnym Ogorzeliń .

8. PODJĘCIE UCHWAŁY NR XXIX/486/2021 Rady Gminy w Chojnicach w sprawie wyrażenia zgody na zawarcie umowy dzierżawy na okres 10 lat oraz odstąpienia od przetargowego trybu zawarcia umowy dzierżawy części nieruchomości położonej w miejscowości Chojnaty w obrębie geodezyjnym Angowice.

9. PODJĘCIE UCHWAŁY NR XXIX/487/2021 Rady Gminy w Chojnicach w sprawie wyrażenia zgody na zawarcie umowy dzierżawy nieruchomości położonej w miejscowości Nowy Dwór .

10. PODJĘCIE UCHWAŁY NR XXIX/488/2021 Rady Gminy w Chojnicach w sprawie wyrażenia zgody na zawarcie umowy dzierżawy części nieruchomości położonej w miejscowości Nowy Dwór .

- 11. PODJĘCIE UCHWAŁY NR XXIX/489/2021** Rady Gminy w Chojnicach w sprawie wyrażenia zgody na zawarcie umowy dzierżawy części nieruchomości położonej w miejscowości Nowy Dwór .
- 12. PODJĘCIE UCHWAŁY NR XXIX/490/2021** Rady Gminy w Chojnicach w sprawie wyrażenia zgody na zawarcie umowy dzierżawy części nieruchomości położonej w miejscowości Nowy Dwór.
- 13. PODJĘCIE UCHWAŁY NR XXIX/491/2021** Rady Gminy w Chojnicach w sprawie wyrażenia zgody na zawarcie umowy dzierżawy części nieruchomości położonej w miejscowości Nowy Dwór .
- 14. PODJĘCIE UCHWAŁY NR XXIX/492/2021** Rady Gminy w Chojnicach w sprawie wyrażenia zgody na obciążenie prawa własności nieruchomości położonych w obrębach ewidencyjnych Pawłowo i Nowa Cerkiew.
- 15. PODJĘCIE UCHWAŁY NR XXIX/493/2021** Rady Gminy w Chojnicach w sprawie zmiany uchwały Nr XXVIII/467/2021 Rady Gminy w Chojnicach z dnia 29 października 2021 r. w sprawie wzoru deklaracji o wysokości opłaty za gospodarowanie odpadami komunalnymi.
- 16. PODJĘCIE UCHWAŁY NR XXIX/494/2021** Rady Gminy w Chojnicach w sprawie zmiany uchwały Nr XXVIII/482/2021 Rady Gminy w Chojnicach z dnia 29 października 2021 r. w sprawie wyboru metody ustalenia opłaty za gospodarowanie odpadami komunalnymi oraz ustalenia stawki tej opłaty dla nieruchomości, na których zamieszkują mieszkańcy.
- 17. PODJĘCIE UCHWAŁY NR XXIX/495/2021** w sprawie uchylenia uchwały Nr XXVIII/477/2021 Rady Gminy w Chojnicach z dnia 29 października 2021 w sprawie udzielenia pomocy finansowej Gminie Białowieża.
- 18. PODJĘCIE UCHWAŁY NR XXIX/496/2021** Rady Gminy w Chojnicach określenia wysokości stawek podatku od środków transportowych.
- 19. PODJĘCIE UCHWAŁY NR XXIX/497/2021** Rady Gminy w sprawie ustalenia wysokości stawek i zwolnień w podatku od nieruchomości.
- 20. PODJĘCIE UCHWAŁY NR XXIX/498/2021** Rady Gminy w sprawie ustalenia wysokości stawek i zwolnień w podatku od nieruchomości budynków mieszkalnych lub ich części, w których zastosowano ekologiczne źródła ciepła.
- 21. PODJĘCIE UCHWAŁY NR XXIX/499/2021** Rady Gminy w Chojnicach w sprawie zmian w budżecie gminy na 2021 rok.
- 22. PODJĘCIE UCHWAŁY NR XXIX/500/2021** Rady Gminy w Chojnicach w sprawie zmiany Uchwały Nr XXI/340/2020 Rady Gminy w Chojnicach z dnia 30 grudnia 2020 roku w sprawie przyjęcia Wieloletniej Prognozy Finansowej Gminy Chojnice.

23. PODJĘCIE UCHWAŁY NR XXIX/501/2021 w sprawie udzielenia pomocy finansowej w formie dotacji celowej Miastu Chojnice na dofinansowanie zadania pn. „Utworzenie transportowego węzła integrującego wraz ze ścieżkami pieszo-rowerowymi w Chojnicach.”

24. PODJĘCIE UCHWAŁY NR XXIX/502/2021 Rady Gminy w Chojnicach w sprawie wyrażenia woli objęcia udziałów w podwyższonym kapitale zakładowym Gminnego Zakładu Gospodarki Komunalnej Spółka z o.o. w Chojnicach.

25. PODJĘCIE UCHWAŁY NR XXIX/503/2021 Rady Gminy w Chojnicach w sprawie ustalenia wynagrodzenia Wójta Gminy Chojnice.

26. Sprawy bieżące.

27. Zakończenie obrad.

SPIS TREŚCI

1. Informacja dotycząca przygotowania do zimowego utrzymania dróg gminnych na terenie gminy Chojnice w sezonie 2021-2022
2. PODJĘCIE UCHWAŁY NR XXIX/484/2021 Rady Gminy w Chojnicach w sprawie skargi: M.U. reprezentowanego przez radcę prawnego Jakuba Piotrowskiego na uchwałę Nr XXIV/414/2013 z dnia 26 kwietnia 2013 r. w sprawie uchwalenia planu zagospodarowania terenu w miejscowości Charzykowy, w obrębie geodezyjnym Charzykowy w gminie Chojnice
3. PODJĘCIE UCHWAŁY NR XXIX/485/2021 Rady Gminy w Chojnicach w sprawie wyrażenia zgody na zawarcie umowy dzierżawy nieruchomości położonej w miejscowości Ogorzeliń obręb geodezyjny Ogorzeliń
4. PODJĘCIE UCHWAŁY NR XXIX/486/2021 Rady Gminy w Chojnicach w sprawie wyrażenia zgody na zawarcie umowy dzierżawy na okres 10 lat oraz odstąpienia od przetargowego trybu zawarcia umowy dzierżawy części nieruchomości położonej w miejscowości Chojnaty obręb geodezyjny Angowice
5. PODJĘCIE UCHWAŁY NR XXIX/487/2021 Rady Gminy w Chojnicach w sprawie wyrażenia zgody na zawarcie umowy dzierżawy nieruchomości położonej w miejscowości Nowy Dwór
6. PODJĘCIE UCHWAŁY NR XXIX/488/2021 Rady Gminy w Chojnicach w sprawie wyrażenia zgody na zawarcie umowy dzierżawy części nieruchomości położonej w miejscowości Nowy Dwór
7. PODJĘCIE UCHWAŁY NR XXIX/489/2021 Rady Gminy w Chojnicach w sprawie wyrażenia zgody na zawarcie umowy dzierżawy części nieruchomości położonej w miejscowości Nowy Dwór
8. PODJĘCIE UCHWAŁY NR XXIX/490/2021 Rady Gminy w Chojnicach w sprawie wyrażenia zgody na zawarcie umowy dzierżawy części nieruchomości położonej w miejscowości Nowy Dwór
9. PODJĘCIE UCHWAŁY NR XXIX/491/2021 Rady Gminy w Chojnicach w sprawie wyrażenia zgody na zawarcie umowy dzierżawy części nieruchomości położonej w miejscowości Nowy Dwór
10. PODJĘCIE UCHWAŁY NR XXIX/492/2021 Rady Gminy w Chojnicach w sprawie wyrażenia zgody na obciążenie prawa własności nieruchomości położonych w obrębach ewidencyjnych Pawłowo i Nowa Cerkiew
11. PODJĘCIE UCHWAŁY NR XXIX/493/2021 Rady Gminy w Chojnicach w sprawie zmiany uchwały Nr XXVIII/467/2021 Rady Gminy w Chojnicach z dnia 29 października 2021 r. w sprawie wzoru deklaracji o wysokości opłaty za gospodarowanie odpadami komunalnymi
12. PODJĘCIE UCHWAŁY NR XXIX/494/2021 Rady Gminy w Chojnicach w sprawie zmiany uchwały Nr XXVIII/482/2021 Rady Gminy w Chojnicach z dnia 29 października 2021 r. w sprawie wyboru metody ustalenia opłaty za gospodarowanie odpadami komunalnymi oraz ustalenia stawki tej opłaty dla nieruchomości, na których zamieszkują mieszkańcy

- | |
|--|
| <p>13. PODJĘCIE UCHWAŁY NR XXIX/495/2021 w sprawie uchylenia uchwały Nr XXVIII/477/2021 Rady Gminy w Chojnicach z dnia 29 października 2021 w sprawie udzielenia pomocy finansowej Gminie Białowieża</p> |
| <p>14. PODJĘCIE UCHWAŁY NR XXIX/496/2021 Rady Gminy w Chojnicach określenia wysokości stawek podatku od środków transportowych</p> |
| <p>15. PODJĘCIE UCHWAŁY NR XXIX/497/2021 Rady Gminy w sprawie ustalenia wysokości stawek i zwolnień w podatku od nieruchomości</p> |
| <p>16. PODJĘCIE UCHWAŁY NR XXIX/498/2021 Rady Gminy w sprawie ustalenia wysokości stawek i zwolnień w podatku od nieruchomości budynków mieszkalnych lub ich części, w których zastosowano ekologiczne źródła ciepła</p> |
| <p>17. PODJĘCIE UCHWAŁY NR XXIX/499/2021 Rady Gminy w Chojnicach w sprawie zmian w budżecie gminy na 2021 rok</p> |
| <p>18. PODJĘCIE UCHWAŁY NR XXIX/500/2021 Rady Gminy w Chojnicach w sprawie zmiany Uchwały Nr XXI/340/2020 Rady Gminy w Chojnicach z dnia 30 grudnia 2020 roku w sprawie przyjęcia Wieloletniej Prognozy Finansowej Gminy Chojnice</p> |
| <p>19. PODJĘCIE UCHWAŁY NR XXIX/501/2021 w sprawie udzielenia pomocy finansowej w formie dotacji celowej Miastu Chojnice na dofinansowanie zadania pn. „Utworzenie transportowego węzła integrującego wraz ze ścieżkami pieszo-rowerowymi w Chojnicach”</p> |
| <p>20. PODJĘCIE UCHWAŁY NR XXIX/502/2021 Rady Gminy w Chojnicach w sprawie wyrażenia woli objęcia udziałów w podwyższonym kapitale zakładowym Gminnego Zakładu Gospodarki Komunalnej Spółka z o.o. w Chojnicach</p> |
| <p>21. PODJĘCIE UCHWAŁY NR XXIX/503/2021 Rady Gminy w Chojnicach w sprawie ustalenia wynagrodzenia Wójta Gminy Chojnice</p> |

Chojnice, 16.11.2021

BM.7013.16.2021

Rada Gminy w Chojnicach

Informacja dotycząca przygotowania do zimowego utrzymania dróg gminnych na terenie gminy Chojnice w sezonie 2021-2022

Wzorem lat ubiegłych Gmina Chojnice złożyła zapytanie ofertowe na zimowe utrzymanie dróg. Wybrano ofertę Zakładu Oczyszczania Miasta „ZOM” Klawkowo sp z o. o., sp. k. z Klawkowa.

W/w firma będzie utrzymywała drogi na terenie gminy Chojnice o charakterze strategicznym – wg zał.

Wszystkie pozostałe drogi na terenie Gminy, tak jak dotychczas są w gestii Rad Sołeckich, które utrzymują je w okresie zimowym bądź to we własnym zakresie, bądź zlecają mieszkańcom, w tym rolnikom, który posiadają określony sprzęt.

W przypadkach ekstremalnych zimowe utrzymanie dróg zlecane jest dodatkowo doraźnie przez zarządcę dróg – Wójta Gminy Chojnice.

/Zał.1/

**WYKAZ DRÓG GMINNYCH PODLEGAJĄCYCH UTRZYMANIU
W SEZONIE ZIMOWYM 2021/2022**

Lp.	Nr/ Nazwa Drogi	Lokalizacja	Długość [km]
1	236040 G/była droga krajowa nr 22	Od granicy miasta/gminy Chojnice w kierunku na Człuchów do granicy z gminą Człuchów/gminą Chojnice	0,9
2	236040 G/była droga krajowa nr 22	Od granicy miasta/gminy Chojnice w kierunku na Czarsk do obwodnicy Chojnic	2,75
3	-/ul. Turystyczna	Charzykowy	1,0
4	-/ul. Wzgórze	Charzykowy	0,5
5	-/ul. Żwirowa	Charzykowy	0,5
6	Droga gminna 239027 G	Od granicy miasta/gminy Chojnice w kierunku na Czartołomie do drogi powiatowej Jarcewo -Powalki	1,45
7	Droga gminna 239030 G	na odcinku Klawkowo (skrzyżowanie z drogą gminną nr 236040 G) – Lipienice-Pawłówko (ul. Długa za i przed obwodnica)	3,00
8	Chojniczki, ul. Świerkowa, Sosnowa, Dębowa, Kasztanowa – odcinki asfaltowe	„Chojniczki osiedle”	2,6
Razem			12,7

Projekt

z dnia 18 listopada 2021 r.

Zatwierdzony przez

**UCHWAŁA NR XXIX/484/2021
RADY GMINY W CHOJNICACH**

z dnia 26 listopada 2021 r.

w sprawie skargi: M.U. reprezentowanego przez radcę prawnego Jakuba Piotrowskiego na uchwałę Nr XXXIV/414/2013 z dnia 26 kwietnia 2013 r. w sprawie uchwalenia miejscowego planu zagospodarowania przestrzennego terenu w miejscowości Charzykowy, w obrębie geod. Charzykowy, w gminie Chojnice

Na podstawie art. 18 ust. 2 pkt 15 ustawy z dnia 8 marca 1990 r. o samorządzie gminnym (t.j. Dz. U. z 2021 r. poz. 1372 z późn. zm.) oraz art. 54 § 2 ustawy z dnia 30 sierpnia 2002 r. Prawo o postępowaniu przed sądami administracyjnymi (t.j. Dz. U. z 2019 r., poz. 2325 z późn. zm.)

**Rada Gminy
uchwala, co następuje:**

§ 1. Uwzględnić skargę M.U. reprezentowanego przez radcę prawnego Jakuba Piotrowskiego z dnia 26 października 2021 r., która wpłynęła do tut. urzędu 28 października 2021 r. dot. Uchwały Rady Gminy w Chojnicach Nr XXXIV/414/2013 z dnia 26 kwietnia 2013r. w sprawie uchwalenia miejscowego planu zagospodarowania przestrzennego terenu w miejscowości Charzykowy, w obrębie geod. Charzykowy, w gminie Chojnice (Dz. Urz. Woj. Pomorskiego z 2013 r. poz. 2447).

§ 2. Przekazać skargę o której mowa w § 1 niniejszej uchwały wraz z odpowiedzią na skargę i aktami sprawy do Wojewódzkiego Sądu Administracyjnego w Gdańsku.

§ 3. Wykonanie uchwały powierza się Wójtowi Gminy Chojnice.

§ 4. Uchwała wchodzi w życie z dniem podjęcia i podlega ogłoszeniu poprzez jej wywieszenie na tablicy ogłoszeń Urzędu Gminy w Chojnicach oraz zamieszczeniu w Biuletynie Informacji Publicznej.

Wnioskodawca:

Wójt Gminy Chojnice

/-/ dr inż. Zbigniew Szczepański

Przewodniczący Rady

Ryszard Kontek

Projekt uchwały odpowiada przepisom prawa, stąd nie wnoszę uwag.

UZASADNIENIE

Stosownie do brzmienia art. 3 ust. 1 ustawy o planowaniu i zagospodarowaniu przestrzennym, kształtowanie i prowadzenie polityki przestrzennej na terenie gminy, w tym uchwalanie miejscowych planów, należy do zadań własnych gminy. W licznych wyrokach sądów administracyjnych dominuje teza, że naruszenie interesu prawnego skarżących następuje wyłącznie wtedy, gdy w trakcie uchwalania planu następuje naruszenie obiektywnego porządku prawnego, co w tej konkretnej sprawie nie nastąpiło.

Gmina uchwalając ten plan działała zgodnie z obowiązującym prawem, w granicach przysługującego gminie władztwa planistycznego, w ramach którego ustala przeznaczenie i zasady zagospodarowania terenów położonych na jej terenie. Mając wyłączną kompetencję do planowania przestrzennego może, pod warunkiem, że działa w granicach i na podstawie prawa, samodzielnie kształtować sposób zagospodarowania obszaru podlegającego jej władztwu planistycznemu, jeżeli oczywiście władztwa tego nie nadużywa.

Z uwagi jednak na rozstrzygnięcia Wojewódzkiego Sądu Administracyjnego w Gdańsku w podobnych sprawach dla sąsiednich działek, należy uznać powyższą skargę za zasadną.

Projekt

z dnia 18 listopada 2021 r.

Zatwierdzony przez

**UCHWAŁA NR XXIX/485/2021
RADY GMINY W CHOJNICACH**

z dnia 26 listopada 2021 r.

**w sprawie wyrażenia zgody na zawarcie umowy dzierżawy nieruchomości położonej w miejscowości
Ogorzeliń obręb geodezyjny Ogorzeliń**

Na podstawie art. 18 ust. 2 pkt 9 lit. a ustawy z dnia 8 marca 1990 r. o samorządzie gminnym (t.j. Dz. U. z 2021 r. poz. 1372 z późn. zm.) i art. 13 ust. 1 ustawy z dnia 21 sierpnia 1997 r. o gospodarce nieruchomościami (t.j. Dz. U. z 2021 r. poz. 1899 z późn. zm.),

**Rada Gminy
uchwała, co następuje:**

§ 1. Wyrazić zgodę na zawarcie umowy dzierżawy na czas nieokreślony nieruchomości - działki ewidencyjnej oznaczonej geodezyjnie nr 6, położonej w miejscowości Ogorzeliń, obręb geodezyjny Ogorzeliń, gmina Chojnice, o powierzchni 8,1100 ha.

§ 2. Położenie nieruchomości będącej przedmiotem dzierżawy określa załącznik do uchwały.

§ 3. Wykonanie uchwały powierza się Wójtowi Gminy Chojnice.

§ 4. Uchwała wchodzi w życie z dniem podjęcia i podlega ogłoszeniu poprzez jej wywieszenie na tablicy ogłoszeń Urzędu Gminy w Chojnicach oraz zamieszczeniu w Biuletynie Informacji Publicznej.

Wnioskodawca:

WÓJT GMINY CHOJNICE

/-/dr inż. Zbigniew Szczepański

Przewodniczący Rady

Ryszard Kontek

Projekt uchwały odpowiada przepisom prawa, stąd nie wnoszę uwag.



8,1100 ha

Uzasadnienie

Zgodnie z art. 18 ust. 2 pkt 9 lit. a ustawy z dnia 8 marca 1990 r. o samorządzie gminnym do wyłącznej właściwości rady gminy należy podejmowanie uchwał w sprawach majątkowych gminy dotyczących m.in. zasad wdzierżawiania lub wynajmowania na czas oznaczony dłuższy niż 3 lata lub na czas nieoznaczony, o ile ustawy szczególne nie stanowią inaczej.

Ponieważ Rada Gminy w Chojnicach nie podjęła uchwały określającej zasady wdzierżawiania nieruchomości, każde wyrażenie zgody na zawarcie umowy dzierżawy nieruchomości na czas oznaczony dłuższy niż 3 lata wymaga podjęcia przez radę stosownej uchwały.

W tym stanie rzeczy wyrażenie zgodny na zawarcie umowy dzierżawy nieruchomości będącej przedmiotem uchwały jest konieczne i uzasadnione.

Projekt

z dnia 18 listopada 2021 r.

Zatwierdzony przez

**UCHWAŁA NR XXIX/486/2021
RADY GMINY W CHOJNICACH**

z dnia 26 listopada 2021 r.

w sprawie wyrażenia zgody na zawarcie umowy dzierżawy na okres 10 lat oraz odstąpienia od przetargowego trybu zawarcia umowy dzierżawy części nieruchomości położonej w miejscowości Chojnaty obręb geodezyjny Angowice

Na podstawie art. 18 ust. 2 pkt 9 lit. a ustawy z dnia 8 marca 1990 r. o samorządzie gminnym (t.j. Dz. U. z 2021 r. poz. 1372 z późn. zm.) oraz art. 13 ust. 1 i art. 37 ust. 4 ustawy z dnia 21 sierpnia 1997 r. o gospodarce nieruchomościami (t.j. Dz. U. z 2021 r. poz. 1899 z późn. zm.),

**Rada Gminy
uchwala, co następuje:**

§ 1. Wyrazić zgodę na zawarcie umowy dzierżawy na okres 10 lat nieruchomości - części działki ewidencyjnej oznaczonej geodezyjnie nr 261/43, położonej w miejscowości Chojnaty, obręb geodezyjny Angowice, gmina Chojnice, o powierzchni 0,0100 ha.

§ 2. Położenie nieruchomości będącej przedmiotem dzierżawy określa załącznik do uchwały.

§ 3. Wyraża się zgodę na odstąpienie od przetargowego trybu zawarcia umowy dzierżawy nieruchomości opisanej w § 1 i § 2 niniejszej uchwały z firmą P4 Sp. z o. o.

§ 4. Wykonanie uchwały powierza się Wójtowi Gminy Chojnice.

§ 5. Uchwała wchodzi w życie z dniem podjęcia i podlega ogłoszeniu poprzez jej wywieszenie na tablicy ogłoszeń Urzędu Gminy w Chojnicach oraz zamieszczeniu w Biuletynie Informacji Publicznej.

Wnioskodawca:

WÓJT GMINY CHOJNICE

/-/dr inż. Zbigniew Szczepański

Przewodniczący Rady

Ryszard Kontek

Projekt uchwały odpowiada przepisom prawa, stąd nie wnoszę uwag.

Załącznik nr 1 do uchwały nr XXIX/ /2021
Rady Gminy w Chojnicach z dnia 26 listopada 2021 r.



Uzasadnienie

Zgodnie z art. 18 ust. 2 pkt 9 lit. a ustawy z dnia 8 marca 1990 r. o samorządzie gminnym do wyłącznej właściwości rady gminy należy podejmowanie uchwał w sprawach majątkowych gminy dotyczących m.in. zasad wdzierżawiania lub wynajmowania na czas oznaczony dłuższy niż 3 lata lub na czas nieoznaczony, o ile ustawy szczególne nie stanowią inaczej.

Ponieważ Rada Gminy w Chojnicach nie podjęła uchwały określającej zasady wdzierżawiania nieruchomości, każde wyrażenie zgody na zawarcie umowy dzierżawy nieruchomości na czas oznaczony dłuższy niż 3 lata wymaga podjęcia przez radę stosownej uchwały.

W tym stanie rzeczy wyrażenie zgodny na zawarcie umowy dzierżawy nieruchomości będącej przedmiotem uchwały jest konieczne i uzasadnione.

Projekt

z dnia 18 listopada 2021 r.

Zatwierdzony przez

**UCHWAŁA NR XXIX/487/2021
RADY GMINY W CHOJNICACH**

z dnia 26 listopada 2021 r.

w sprawie wyrażenia zgody na zawarcie umowy dzierżawy nieruchomości położonej w miejscowości Nowy Dwór obręb geodezyjny Nowy Dwór

Na podstawie art. 18 ust. 2 pkt 9 lit. a ustawy z dnia 8 marca 1990 r. o samorządzie gminnym (t.j. Dz. U. z 2021 r. poz. 1372 z późn. zm.) i art. 13 ust. 1 ustawy z dnia 21 sierpnia 1997 r. o gospodarce nieruchomościami (t.j. Dz. U. z 2021 r. poz. 1899 z późn. zm.),

**Rada Gminy
uchwala, co następuje:**

§ 1. Wyrazić zgodę na zawarcie umowy dzierżawy na czas nieokreślony nieruchomości - działki ewidencyjnej oznaczonej geodezyjnie nr 29/3, położonej w miejscowości Nowy Dwór, obręb geodezyjny Nowy Dwór, gmina Chojnice, o powierzchni 5,4969 ha.

§ 2. Położenie nieruchomości będącej przedmiotem dzierżawy określa załącznik do uchwały.

§ 3. Wykonanie uchwały powierza się Wójtowi Gminy Chojnice.

§ 4. Uchwała wchodzi w życie z dniem podjęcia i podlega ogłoszeniu poprzez jej wywieszenie na tablicy ogłoszeń Urzędu Gminy w Chojnicach oraz zamieszczeniu w Biuletynie Informacji Publicznej.

Wnioskodawca:

WÓJT GMINY CHOJNICE

/-/dr inż. Zbigniew Szczepański

Przewodniczący Rady

Ryszard Kontek

Projekt uchwały odpowiada przepisom prawa, stąd nie wnoszę uwag.

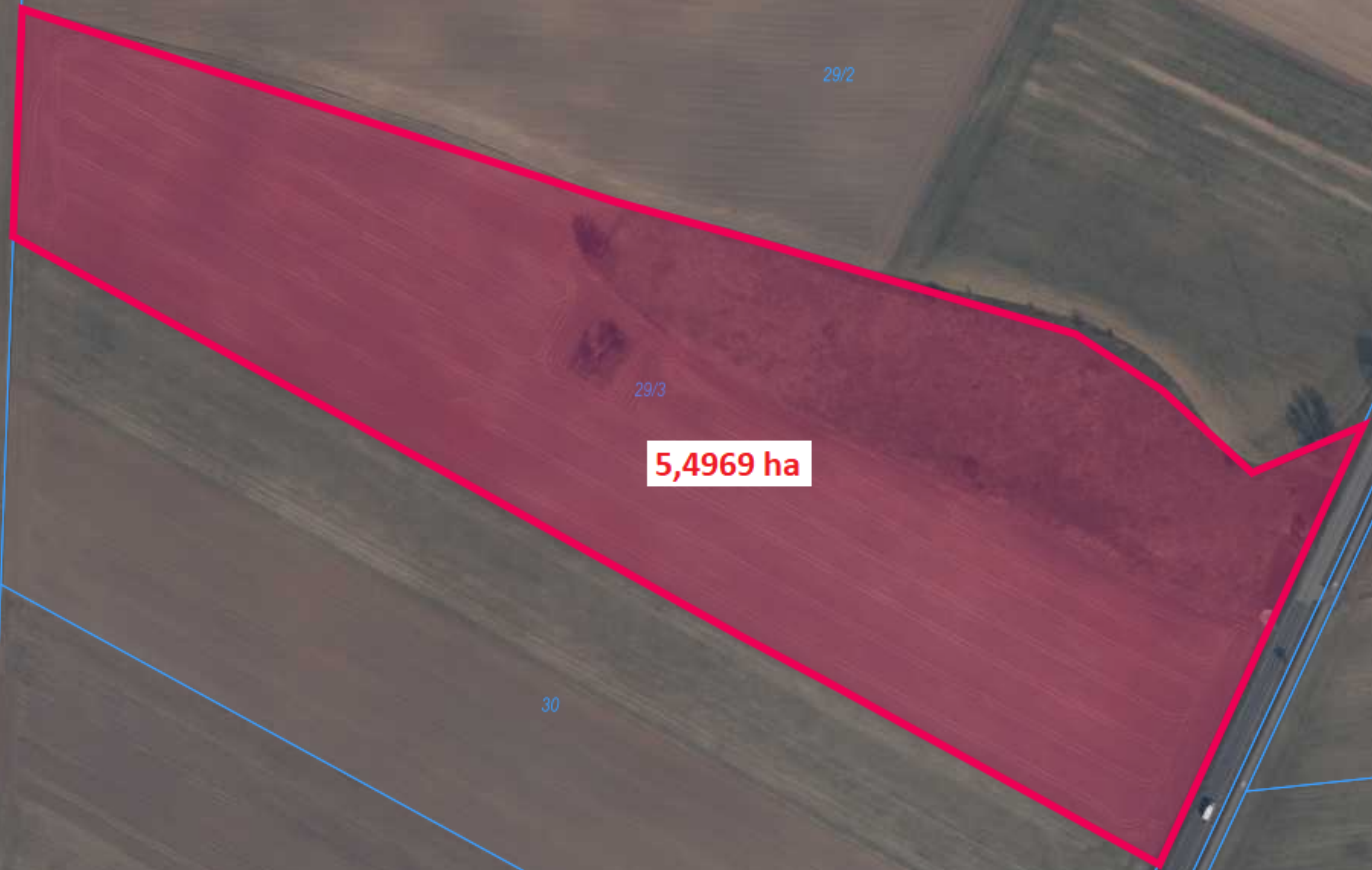

5,4969 ha

Załącznik nr 1 do uchwały nr XXIX/ /2021

Id: 91C2AF65-B558-43F7-A687-63D55D41A66E. Projektia **26 listopada 2021 r.**

Uzasadnienie

Zgodnie z art. 18 ust. 2 pkt 9 lit. a ustawy z dnia 8 marca 1990 r. o samorządzie gminnym do wyłącznej właściwości rady gminy należy podejmowanie uchwał w sprawach majątkowych gminy dotyczących m.in. zasad wdzierżawiania lub wynajmowania na czas oznaczony dłuższy niż 3 lata lub na czas nieoznaczony, o ile ustawy szczególne nie stanowią inaczej.

Ponieważ Rada Gminy w Chojnicach nie podjęła uchwały określającej zasady wdzierżawiania nieruchomości, każde wyrażenie zgody na zawarcie umowy dzierżawy nieruchomości na czas oznaczony dłuższy niż 3 lata wymaga podjęcia przez radę stosownej uchwały.

W tym stanie rzeczy wyrażenie zgodny na zawarcie umowy dzierżawy nieruchomości będącej przedmiotem uchwały jest konieczne i uzasadnione.

Projekt

z dnia 18 listopada 2021 r.

Zatwierdzony przez

**UCHWAŁA NR XXIX/488/2021
RADY GMINY W CHOJNICACH**

z dnia 26 listopada 2021 r.

**w sprawie wyrażenia zgody na zawarcie umowy dzierżawy części nieruchomości położonej w miejscowości
Nowy Dwór obręb geodezyjny Nowy Dwór**

Na podstawie art. 18 ust. 2 pkt 9 lit. a ustawy z dnia 8 marca 1990 r. o samorządzie gminnym (t.j. Dz. U. z 2021 r. poz. 1372 z późn. zm.) i art. 13 ust. 1 ustawy z dnia 21 sierpnia 1997 r. o gospodarce nieruchomościami (t.j. Dz. U. z 2021 r. poz. 1899 z późn. zm.),

**Rada Gminy
uchwała, co następuje:**

§ 1. Wyrazić zgodę na zawarcie umowy dzierżawy na czas nieokreślony nieruchomości -część działki ewidencyjnej oznaczonej geodezyjnie nr 33/11, położonej w miejscowości Nowy Dwór, obręb geodezyjny Nowy Dwór, gmina Chojnice, o powierzchni 1,4000 ha.

§ 2. Położenie nieruchomości będącej przedmiotem dzierżawy określa załącznik do uchwały.

§ 3. Wykonanie uchwały powierza się Wójtowi Gminy Chojnice.

§ 4. Uchwała wchodzi w życie z dniem podjęcia i podlega ogłoszeniu poprzez jej wywieszenie na tablicy ogłoszeń Urzędu Gminy w Chojnicach oraz zamieszczeniu w Biuletynie Informacji Publicznej.

Wnioskodawca:

WÓJT GMINY CHOJNICE

/-/dr inż. Zbigniew Szczepański

Przewodniczący Rady

Ryszard Kontek

Projekt uchwały odpowiada przepisom prawa, stąd nie wnoszę uwag.



**Załącznik nr 1 do uchwały nr XXIX/ /2021
Rady Gminy w Chojnicach z dnia 26 listopada 2021 r.**

Uzasadnienie

Zgodnie z art. 18 ust. 2 pkt 9 lit. a ustawy z dnia 8 marca 1990 r. o samorządzie gminnym do wyłącznej właściwości rady gminy należy podejmowanie uchwał w sprawach majątkowych gminy dotyczących m.in. zasad wdzierżawiania lub wynajmowania na czas oznaczony dłuższy niż 3 lata lub na czas nieoznaczony, o ile ustawy szczególne nie stanowią inaczej.

Ponieważ Rada Gminy w Chojnicach nie podjęła uchwały określającej zasady wdzierżawiania nieruchomości, każde wyrażenie zgody na zawarcie umowy dzierżawy nieruchomości na czas oznaczony dłuższy niż 3 lata wymaga podjęcia przez radę stosownej uchwały.

W tym stanie rzeczy wyrażenie zgodny na zawarcie umowy dzierżawy nieruchomości będącej przedmiotem uchwały jest konieczne i uzasadnione.

Projekt

z dnia 18 listopada 2021 r.

Zatwierdzony przez

**UCHWAŁA NR XXIX/489/2021
RADY GMINY W CHOJNICACH**

z dnia 26 listopada 2021 r.

**w sprawie wyrażenia zgody na zawarcie umowy dzierżawy części nieruchomości położonej w miejscowości
Nowy Dwór obręb geodezyjny Nowy Dwór**

Na podstawie art. 18 ust. 2 pkt 9 lit. a ustawy z dnia 8 marca 1990 r. o samorządzie gminnym (t.j. Dz. U. z 2021 r. poz. 1372 z późn. zm.) i art. 13 ust. 1 ustawy z dnia 21 sierpnia 1997 r. o gospodarce nieruchomościami (t.j. Dz. U. z 2021 r. poz. 1899 z późn. zm.),

**Rada Gminy
uchwała, co następuje:**

§ 1. Wyrazić zgodę na zawarcie umowy dzierżawy na czas nieokreślony nieruchomości - część działek ewidencyjnych oznaczonych geodezyjnie nr 33/11 i 33/12, położonych w miejscowości Nowy Dwór, obręb geodezyjny Nowy Dwór, gmina Chojnice, o powierzchni 2,7981 ha.

§ 2. Położenie części nieruchomości będącej przedmiotem dzierżawy określa załącznik do uchwały.

§ 3. Wykonanie uchwały powierza się Wójtowi Gminy Chojnice.

§ 4. Uchwała wchodzi w życie z dniem podjęcia i podlega ogłoszeniu poprzez jej wywieszenie na tablicy ogłoszeń Urzędu Gminy w Chojnicach oraz zamieszczeniu w Biuletynie Informacji Publicznej.

Wnioskodawca:

WÓJT GMINY CHOJNICE

/-/dr inż. Zbigniew Szczepański

Przewodniczący Rady

Ryszard Kontek

Projekt uchwały odpowiada przepisom prawa, stąd nie wnoszę uwag.

Załącznik nr 1 do uchwały nr XXIX/ /2021
Rady Gminy w Chojnicach z dnia 26 listopada 2021 r.

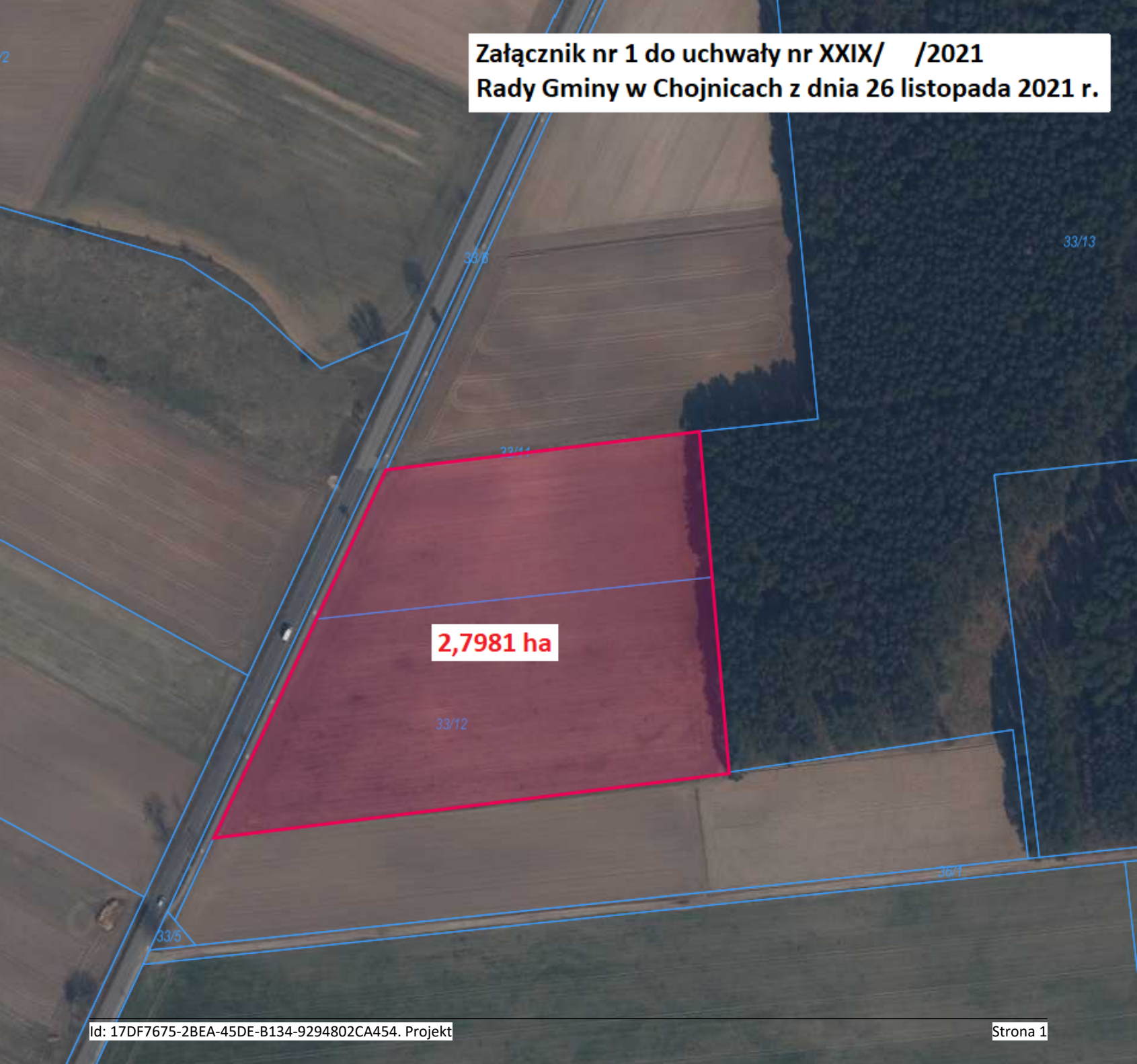

2,7981 ha

Uzasadnienie

Zgodnie z art. 18 ust. 2 pkt 9 lit. a ustawy z dnia 8 marca 1990 r. o samorządzie gminnym do wyłącznej właściwości rady gminy należy podejmowanie uchwał w sprawach majątkowych gminy dotyczących m.in. zasad wdzierżawiania lub wynajmowania na czas oznaczony dłuższy niż 3 lata lub na czas nieoznaczony, o ile ustawy szczególne nie stanowią inaczej.

Ponieważ Rada Gminy w Chojnicach nie podjęła uchwały określającej zasady wdzierżawiania nieruchomości, każde wyrażenie zgody na zawarcie umowy dzierżawy nieruchomości na czas oznaczony dłuższy niż 3 lata wymaga podjęcia przez radę stosownej uchwały.

W tym stanie rzeczy wyrażenie zgodny na zawarcie umowy dzierżawy nieruchomości będącej przedmiotem uchwały jest konieczne i uzasadnione.

Projekt

z dnia 18 listopada 2021 r.

Zatwierdzony przez

**UCHWAŁA NR XXIX/490/2021
RADY GMINY W CHOJNICACH**

z dnia 26 listopada 2021 r.

**w sprawie wyrażenia zgody na zawarcie umowy dzierżawy części nieruchomości położonej w miejscowości
Nowy Dwór obręb geodezyjny Nowy Dwór**

Na podstawie art. 18 ust. 2 pkt 9 lit. a ustawy z dnia 8 marca 1990 r. o samorządzie gminnym (t.j. Dz. U. z 2021 r. poz. 1372 z późn. zm.) i art. 13 ust. 1 ustawy z dnia 21 sierpnia 1997 r. o gospodarce nieruchomościami (t.j. Dz. U. z 2021 r. poz. 1899 z późn. zm.),

**Rada Gminy
uchwała, co następuje:**

- § 1. Wyrazić zgodę na zawarcie umowy dzierżawy na czas nieokreślony nieruchomości - część działki ewidencyjnej oznaczonej geodezyjnie nr 29/2, położonej w miejscowości Nowy Dwór, obręb geodezyjny Nowy Dwór, gmina Chojnice, o powierzchni 4,9795 ha.
- § 2. Położenie części nieruchomości będącej przedmiotem dzierżawy określa załącznik do uchwały.
- § 3. Wykonanie uchwały powierza się Wójtowi Gminy Chojnice.
- § 4. Uchwała wchodzi w życie z dniem podjęcia i podlega ogłoszeniu poprzez jej wywieszenie na tablicy ogłoszeń Urzędu Gminy w Chojnicach oraz zamieszczeniu w Biuletynie Informacji Publicznej.

Wnioskodawca:

WÓJT GMINY CHOJNICE

/-/dr inż. Zbigniew Szczepański

Przewodniczący Rady

Ryszard Kontek

Projekt uchwały odpowiada przepisom prawa, stąd nie wnoszę uwag.

4,9795 ha

The image is an aerial photograph of a rural area with agricultural fields. A large parcel in the upper-left quadrant is highlighted with a red border and a semi-transparent red fill. This parcel is labeled '4,9795 ha'. Other parcels are outlined in blue and labeled with numbers: '29/1' (top right), '29/2' (middle right), '29/3' (bottom center), '30' (bottom left), '33/6' (middle right), and '33/11' (bottom right). A road or path runs vertically on the right side of the image.

29/2

29/1

29/3

33/6

33/11

30

Załącznik nr 1 do uchwały nr XXIX/ /2021
Rady Gminy w Chojnicach z dnia 26 listopada 2021 r. Strona 1021 r.

Uzasadnienie

Zgodnie z art. 18 ust. 2 pkt 9 lit. a ustawy z dnia 8 marca 1990 r. o samorządzie gminnym do wyłącznej właściwości rady gminy należy podejmowanie uchwał w sprawach majątkowych gminy dotyczących m.in. zasad wdzierżawiania lub wynajmowania na czas oznaczony dłuższy niż 3 lata lub na czas nieoznaczony, o ile ustawy szczególne nie stanowią inaczej.

Ponieważ Rada Gminy w Chojnicach nie podjęła uchwały określającej zasady wdzierżawiania nieruchomości, każde wyrażenie zgody na zawarcie umowy dzierżawy nieruchomości na czas oznaczony dłuższy niż 3 lata wymaga podjęcia przez radę stosownej uchwały.

W tym stanie rzeczy wyrażenie zgodny na zawarcie umowy dzierżawy nieruchomości będącej przedmiotem uchwały jest konieczne i uzasadnione.

Projekt

z dnia 18 listopada 2021 r.

Zatwierdzony przez

**UCHWAŁA NR XXIX/491/2021
RADY GMINY W CHOJNICACH**

z dnia 26 listopada 2021 r.

**w sprawie wyrażenia zgody na zawarcie umowy dzierżawy części nieruchomości położonej w miejscowości
Nowy Dwór obręb geodezyjny Nowy Dwór**

Na podstawie art. 18 ust. 2 pkt 9 lit. a ustawy z dnia 8 marca 1990 r. o samorządzie gminnym (t.j. Dz. U. z 2021 r. poz. 1372 z późn. zm.) i art. 13 ust. 1 ustawy z dnia 21 sierpnia 1997 r. o gospodarce nieruchomościami (t.j. Dz. U. z 2021 r. poz. 1899 z późn. zm.),

**Rada Gminy
uchwała, co następuje:**

- § 1. Wyrazić zgodę na zawarcie umowy dzierżawy na czas nieokreślony nieruchomości - część działki ewidencyjnej oznaczonej geodezyjnie nr 29/2, położonej w miejscowości Nowy Dwór, obręb geodezyjny Nowy Dwór, gmina Chojnice, o powierzchni 3,5728 ha.
- § 2. Położenie części nieruchomości będącej przedmiotem dzierżawy określa załącznik do uchwały.
- § 3. Wykonanie uchwały powierza się Wójtowi Gminy Chojnice.
- § 4. Uchwała wchodzi w życie z dniem podjęcia i podlega ogłoszeniu poprzez jej wywieszenie na tablicy ogłoszeń Urzędu Gminy w Chojnicach oraz zamieszczeniu w Biuletynie Informacji Publicznej.

Wnioskodawca:

WÓJT GMINY CHOJNICE

/-/dr inż. Zbigniew Szczepański

Przewodniczący Rady

Ryszard Kontek

Projekt uchwały odpowiada przepisom prawa, stąd nie wnoszę uwag.

An aerial photograph of a rural area with agricultural fields. A large parcel in the upper left is highlighted with a red border and a semi-transparent red fill. The area is divided into several smaller parcels, some of which are labeled with numbers. A road or path runs along the right side of the image.

4,9795 ha

29/2

29/1

29/3

33/6

33/11

30

**Załącznik nr 1 do uchwały nr XXIX/ /2021
Rady Gminy w Chojnicach z dnia 26 listopada 2021 r.**

Uzasadnienie

Zgodnie z art. 18 ust. 2 pkt 9 lit. a ustawy z dnia 8 marca 1990 r. o samorządzie gminnym do wyłącznej właściwości rady gminy należy podejmowanie uchwał w sprawach majątkowych gminy dotyczących m.in. zasad wdzierżawiania lub wynajmowania na czas oznaczony dłuższy niż 3 lata lub na czas nieoznaczony, o ile ustawy szczególne nie stanowią inaczej.

Ponieważ Rada Gminy w Chojnicach nie podjęła uchwały określającej zasady wdzierżawiania nieruchomości, każde wyrażenie zgody na zawarcie umowy dzierżawy nieruchomości na czas oznaczony dłuższy niż 3 lata wymaga podjęcia przez radę stosownej uchwały.

W tym stanie rzeczy wyrażenie zgodny na zawarcie umowy dzierżawy nieruchomości będącej przedmiotem uchwały jest konieczne i uzasadnione.

Projekt

z dnia 18 listopada 2021 r.

Zatwierdzony przez

**UCHWAŁA NR XXIX/492/2021
RADY GMINY W CHOJNICACH**

z dnia 26 listopada 2021 r.

**w sprawie wyrażenia zgody na obciążenie prawa własności nieruchomości położonych w obrębach
ewidencyjnych Pawłowo i Nowa Cerkiew**

Na podstawie art. 18 ust. 2 pkt 9 lit. a ustawy z dnia 8 marca 1990 r. o samorządzie gminnym (t.j. Dz.U. z 2021 r., poz. 1372 z późn. zm.) oraz art. 13 ust.1 ustawy z dnia 21 sierpnia 1997 r. o gospodarce nieruchomościami (t.j. Dz. U. z 2021 r. poz. 1899 z późn. zm.)

**Rada Gminy
uchwala, co następuje:**

§ 1. Wyraża się zgodę na obciążenie prawa własności nieruchomości położonych w obrębach ewidencyjnych:

- 1) Pawłowo, stanowiącej działki gruntu oznaczone geodezyjnie numerami: 7/3, 8/2 o łącznej powierzchni 0,2007 ha, dla której Sąd Rejonowy w Chojnicach, prowadzi księgę wieczystą nr SL1C/00013457/6,
- 2) Nowa Cerkiew, stanowiącej działki gruntu oznaczone geodezyjnie numerami: 126, 229, o łącznej powierzchni 1,39 ha, dla której Sąd Rejonowy w Chojnicach, prowadzi księgę wieczystą nr SL1C/00040148/5,

poprzez ustanowienie służebności przesyłu w celu budowy i użytkowania kablowej linii energetyczno-świetłowodowej niezbędnej do funkcjonowania farmy wiatrowej.

§ 2. Służebność przesyłu ustanowiona będzie za wynagrodzeniem.

§ 3. Koszty związane z ustanowieniem służebności, w tym koszty zawarcia aktu notarialnego oraz wpisu do księgi wieczystej ponosi przedsiębiorca.

§ 4. Wykonanie uchwały powierza się Wójtowi Gminy Chojnice.

§ 5. Uchwała wchodzi w życie z dniem podjęcia i podlega ogłoszeniu poprzez jej wywieszenie na tablicy ogłoszeń Urzędu Gminy w Chojnicach oraz zamieszczeniu w Biuletynie Informacji Publicznej.

Wnioskodawca:

WÓJT GMINY CHOJNICE

/-/ dr inż. Zbigniew Szczepański

Przewodniczący Rady

Ryszard Kontek

Projekt uchwały odpowiada przepisom prawa, stąd nie wnoszę uwag.

Uzasadnienie

Na podstawie art. 18 ust. 2 pkt 9 lit. a ustawy z dnia 8 marca 1990 r. o samorządzie gminnym do wyłącznej właściwości rady gminy należy podejmowanie uchwał w sprawach majątkowych gminy dotyczących m.in. zasad obciążania nieruchomości, o ile ustawy szczególne nie stanowią inaczej.

Ponieważ Rada Gminy w Chojnicach nie podjęła uchwały określającej zasady obciążania nieruchomości, każde obciążenie nieruchomości wymaga podjęcia przez radę stosownej uchwały.

Obciążenie nieruchomości będącej przedmiotem uchwały dokonuje się w celu budowy infrastruktury technicznej w postaci kablowej linii energetyczno-światłowodowej niezbędnej do funkcjonowania farmy wiatrowej.

Projekt

z dnia 18 listopada 2021 r.

Zatwierdzony przez

**UCHWAŁA NR XXIX/493/2021
RADY GMINY W CHOJNICACH**

z dnia 26 listopada 2021 r.

**w sprawie zmiany uchwały Nr XXVIII/467/2021 Rady Gminy w Chojnicach z dnia 29 października 2021 r.
w sprawie wzoru deklaracji o wysokości opłaty za gospodarowanie odpadami komunalnymi**

Na podstawie art. 18 ust. 2 pkt 15 w związku z art. 40 ust. 1 i art. 41 ust. 1 ustawy z dnia 8 marca 1990 r. o samorządzie gminnym (t.j. Dz.U. z 2021 r., poz. 1372 z późn. zm.) oraz art. 6n ustawy z dnia 13 września 1996 r. o utrzymaniu czystości i porządku w gminach (t.j. Dz.U. z 2021 r. poz. 888 z późn. zm.)

**Rada Gminy
uchwała, co następuje:**

§ 1. W Uchwale Nr XXVIII/467/2021 Rady Gminy w Chojnicach z dnia 29 października 2021 r. w sprawie wzoru deklaracji o wysokości opłaty za gospodarowanie odpadami komunalnymi:

- 1) § 1 ust. 2 pkt 1 otrzymuje następujące brzmienie: " w ciągu 14 dni od dnia zamieszkania na danej nieruchomości pierwszego mieszkańca",
- 1) § 2 ust. 4 pkt 1 otrzymuje następujące brzmienie: "kwalifikowanym podpisem elektronicznym w rozumieniu przepisów ustawy z dnia 5 września 2016 r. o usługach zaufania oraz identyfikacji elektronicznej (t.j. Dz. U. z 2021 r. poz. 1797) lub".

§ 2. Wykonanie uchwały powierza się Wójtowi Gminy Chojnice.

§ 3. . Uchwała podlega ogłoszeniu w Dzienniku Urzędowym Województwa Pomorskiego i wchodzi w życie od 1 stycznia 2022 roku.

Wnioskodawca:

Wójt Gminy Chojnice

/-/ dr inż. Zbigniew Szczepański

Przewodniczący Rady

Ryszard Kontek

Projekt uchwały odpowiada przepisom prawa, stąd nie wnoszę uwag.

UZASADNIENIE

Rada Gminy w Chojnicach dnia 29 października 2021r. podjęła uchwałę Nr XXVIII/467/2021 w sprawie wzoru deklaracji o wysokości opłaty za gospodarowanie odpadami komunalnymi. Zapisy § 1 ust. 2 pkt 1 oraz § 2 ust. 4 pkt 1 zostały zakwestionowane przez Regionalną Izbę Obrachunkową w Gdańsku, która wskazała, iż powinny to być to zapisy odwołujące się wprost do zapisów ustawowych.

W konsekwencji powyższego, podjęcie niniejszej uchwały jest konieczne i zasadne.

Projekt

z dnia 18 listopada 2021 r.

Zatwierdzony przez

**UCHWAŁA NR XXIX/494/2021
RADY GMINY W CHOJNICACH**

z dnia 26 listopada 2021 r.

**w sprawie zmiany uchwały Nr XXVIII/482/2021 Rady Gminy w Chojnicach z dnia 29 października 2021 r.
w sprawie wyboru metody ustalenia opłaty za gospodarowanie odpadami komunalnymi oraz ustalenia
stawki tej opłaty dla nieruchomości, na których zamieszkują mieszkańcy**

Na podstawie art. 18 ust. 2 pkt 15 w związku z art. 40 ust. 1 i art. 41 ust. 1 ustawy z dnia 8 marca 1990 r. o samorządzie gminnym (t.j. Dz.U. z 2021 r., poz. 1372 z późn. zm.) oraz art. 6j ust. 1 pkt 1 i art. 6k ust.1 pkt 1, ust. 2, ust. 3 i ust. 4a ustawy z dnia 13 września 1996 r. o utrzymaniu czystości i porządku w gminach (t.j. Dz.U. z 2021 r. poz. 888 z późn. zm.)

**Rada Gminy
uchwala, co następuje:**

§ 1. W Uchwale Nr XXVIII/482/2021 Rady Gminy w Chojnicach z dnia 29 października 2021 r. w sprawie wyboru metody ustalenia opłaty za gospodarowanie odpadami komunalnymi oraz ustalenia stawki tej opłaty dla nieruchomości, na których zamieszkują mieszkańcy § 1 ust. 4 otrzymuje następujące brzmienie: "Zwalnia się w części z opłaty za gospodarowanie odpadami komunalnymi właścicieli nieruchomości zabudowanych budynkami mieszkalnymi jednorodzinnymi kompostujących bioodpady stanowiące odpady komunalne w kompostowniku przydomowym w wysokości 2 zł od każdego mieszkańca zamieszkującego daną nieruchomość".

§ 2. Wykonanie uchwały powierza się Wójtowi Gminy Chojnice.

§ 3. Uchwała podlega ogłoszeniu w Dzienniku Urzędowym Województwa Pomorskiego i wchodzi w życie od 1 stycznia 2022 roku.

Wnioskodawca:

Wójt Gminy Chojnice

/-/ dr inż. Zbigniew Szczepański

Przewodniczący Rady

Ryszard Kontek

Projekt uchwały odpowiada przepisom prawa, stąd nie wnoszę uwag.

UZASADNIENIE

Rada Gminy w Chojnicach dnia 29 października 2021r. podjęła uchwałę Nr XXVIII/482/2021 w sprawie wyboru metody ustalenia opłaty za gospodarowanie odpadami komunalnymi oraz ustalenia stawki tej opłaty dla nieruchomości, na których zamieszkują mieszkańcy. W § 1 ust. 4 wprowadzono zapis dotyczący zwolnienia z części opłaty za gospodarowanie odpadami komunalnymi w wysokości 2 zł od każdego mieszkańca zamieszkującego nieruchomość zabudowaną budynkiem mieszkalnym jednorodzinny, na której bioodpady stanowiące odpady komunalne gromadzone i kompostowane w kompostowniku przydomowym, stanowiący interpretację zapisu ustawowego. Przedmiotowy zapis został zakwestionowany przez Regionalną Izbę Obrachunkową w Gdańsku, która wskazała, iż powinien to być to zapis odwołujący się wprost do zapisu ustawowego.

W konsekwencji powyższego, podjęcie niniejszej uchwały jest konieczne i zasadne.

Projekt

z dnia 18 listopada 2021 r.

Zatwierdzony przez

**UCHWAŁA NR XXIX/495/2021
RADY GMINY W CHOJNICACH**

z dnia 26 listopada 2021 r.

**w sprawie uchylenia Uchwały Nr XXVIII/477/2021 Rady Gminy w Chojnicach z dnia 29 października 2021 r.
w sprawie udzielenia pomocy finansowej Gminie Białowieża**

Na podstawie art. 10 ust. 2 i art. 18 ust. 2 pkt 12 ustawy z dnia 8 marca 1990 r. o samorządzie gminnym (t. j. Dz. U z 2021 r., poz. 1372 z późn. zm.) oraz na podstawie art. 216 ust. 2 pkt 5 i art. 220 ustawy z dnia 27 sierpnia 2009 r. o finansach publicznych (t. j. Dz. U z 2021 r., poz. 305 z późn. zm.)

**Rada Gminy
uchwala, co następuje:**

§ 1. Uchylić Uchwałę Nr XXVIII/477/2021 Rady Gminy w Chojnicach z dnia 29 października 2021 r. w sprawie udzielenia pomocy finansowej Gminie Białowieża.

§ 2. Wykonanie uchwały powierza się Wójtowi Gminy Chojnice.

§ 3. Uchwała wchodzi w życie z dniem podjęcia i podlega ogłoszeniu poprzez jej wywieszenie na tablicy ogłoszeń Urzędu Gminy w Chojnicach oraz zamieszczeniu w Biuletynie Informacji Publicznej.

Wnioskodawca:

WÓJT GMINY CHOJNICE

/-/ Zbigniew Szczepański

Przewodniczący Rady

Ryszard Kontek

Projekt uchwały odpowiada przepisom prawa, stąd nie wnoszę uwag.

Uzasadnienie

Rada Gminy Chojnice postanowiła udzielić pomocy finansowej w 2021 roku Gminie Białowieża do wysokości 50.000,- zł z przeznaczeniem na zakup koców, śpiworów, pakietów żywnościowych, karimat oraz innych niezbędnych rzeczy pierwszej potrzeby dla uchodźców na terenie Gminy Białowieża.

Gmina Białowieża odmówiła przyjęcia ww pomocy.

Projekt

z dnia 18 listopada 2021 r.

Zatwierdzony przez

**UCHWAŁA NR XXIX/496/2021
RADY GMINY W CHOJNICACH**

z dnia 26 listopada 2021 r.

w sprawie określenia wysokości stawek podatku od środków transportowych

Na podstawie art. 18 ust. 2 pkt 8, art. 41 ust. 1 ustawy z dnia 8 marca 1990 r. o samorządzie gminnym (t. j. Dz. U. z 2021 r., poz. 1372), art. 10 ust. 1 i 2 ustawy z dnia 12 stycznia 1991 r. o podatkach i opłatach lokalnych (t. j. Dz. U. z 2019 r. poz. 1170 z późn. zm.), obwieszczenia Ministra Finansów, Funduszy i Polityki Regionalnej z dnia 22 lipca 2021 r. w sprawie górnych granic stawek kwotowych podatków i opłat lokalnych na rok 2022 (M.P. z 2021 r. poz. 724)

**Rada Gminy
uchwala, co następuje:**

§ 1. Wysokość stawek podatku od środków transportowych w stosunku rocznym:

- 1) od samochodu ciężarowego o dopuszczalnej masie całkowitej powyżej 3,5 tony i poniżej 12 ton wg Załącznika Nr 1 do niniejszej uchwały,
- 2) od samochodu ciężarowego o dopuszczalnej masie całkowitej równej lub wyższej niż 12 ton wg Załącznika Nr 2 do niniejszej uchwały,
- 3) od ciągnika siodłowego i balastowego przystosowanego do używania łącznie z naczepą lub przyczepą o dopuszczalnej masie całkowitej zespołu pojazdów od 3,5 tony i poniżej 12 ton wg Załącznika Nr 3 do niniejszej uchwały,
- 4) od ciągnika siodłowego i balastowego przystosowanego do używania łącznie z naczepą lub przyczepą o dopuszczalnej masie całkowitej zespołu pojazdów równej lub wyższej niż 12 ton wg Załącznika Nr 4 do niniejszej uchwały
- 5) od przyczepy i naczepy, które łącznie z pojazdem silnikowym posiadają dopuszczalną masę całkowitą od 7 ton i poniżej 12 ton, z wyjątkiem związanych wyłącznie z działalnością rolniczą prowadzoną przez podatnika podatku rolnego, wg Załącznika Nr 5 do niniejszej uchwały
- 6) od przyczepy i naczepy, które łącznie z pojazdem silnikowym posiadają dopuszczalną masę całkowitą równą lub wyższą niż 12 ton, z wyjątkiem związanych wyłącznie z działalnością rolniczą prowadzoną przez podatnika podatku rolnego wg Załącznika Nr 6 do niniejszej uchwały,
- 7) od autobusu wg Załącznika Nr 7 do niniejszej uchwały.

§ 2. Wprowadza się możliwość składania deklaracji (DT-1) wraz z załącznikiem (DT-1/A) na podatek od środków transportowych za pomocą środków komunikacji elektronicznej, na zasadach określonych w Rozporządzeniu Ministra Finansów z dnia 14 grudnia 2015 r. w sprawie deklaracji od środków transportowych składanych za pomocą środków komunikacji elektronicznej (Dz. U. z 2017 r. poz. 1353).

§ 3. Zwalnia się od podatku od środków transportowych następujące pojazdy:

- 1) pojazdy służące do interwencji na wypadek pożaru,
- 2) pojazdy służące wyłącznie do dowożenia dzieci do szkół.

§ 4. Traci moc Uchwała Nr X/157/2019 Rady Gminy w Chojnicach z dnia 18 października 2019 r. w sprawie określenia wysokości stawek podatku od środków transportowych (Dz. Urz. Woj. Pomorskiego z 2019 r. poz. 4945) oraz Uchwała Nr XII/200/2019 Rady Gminy w Chojnicach z dnia 20 grudnia 2019 r. w sprawie zmiany do Uchwały Nr X/157/2019 Rady Gminy w Chojnicach z dnia 18 października 2019 r. w sprawie określenia wysokości stawek podatku od środków transportowych (Dz. Urz. Woj. Pomorskiego z 2020 r. poz. 437).

§ 5. Wykonanie uchwały powierza się Wójtowi Gminy.

§ 6. Uchwała podlega ogłoszeniu w Dzienniku Urzędowym Województwa Pomorskiego i wchodzi w życie z dniem 1 stycznia 2022 r.

Wnioskodawca:

WÓJT GMINY CHOJNICE

/-/ dr inż. Zbigniew Szczepański

Przewodniczący Rady

Ryszard Kontek

Projekt uchwały odpowiada przepisom prawa, stąd nie wnoszę uwag.

**Stawki podatku dla samochodów ciężarowych o dopuszczalnej
masie całkowitej powyżej 3,5 tony i poniżej 12 ton**

Dopuszczalna masa całkowita w tonach		Stawka podatku / w złotych /	
powyżej	do	wyprodukowane do 2010 r.	wyprodukowane po 2010 r.
1	2	3	4
3,5	5,5 włącznie	792,-	744,-
5,5	9 włącznie	1.176,-	1.176,-
9	poniżej 12	1.440,-	1.416,-

**Stawki podatku dla samochodów ciężarowych o dopuszczalnej
 masie całkowitej równej lub wyższej niż 12 ton**

Liczba osi i dopuszczalna masa całkowita / w tonach /		Stawka podatku / w złotych /	
nie mniej niż	mniej niż	oś jezdna / osie jezdne / z zawieszeniem pneumatycznym lub uznanym za równoważne	Inne systemy zawieszania osi jezdnych
1	2	3	4
Dwie osie			
12	13	1.560,-	1.656,-
13	14	1.656,-	1.704,-
14	15	1.968,-	2.016,-
15	-	1.992,-	2.064,-
Trzy osie			
12	17	1.992,-	2.064,-
17	19	2.016,-	2.088,-
19	21	2.040,-	2.112,-
21	23	2.064,-	2.184,-
23	25	2.232,-	2.616,-
25	-	2.520,-	2.664,-
Cztery osie i więcej			
12	25	2.016,-	2.064,-
25	27	2.568,-	2.616,-
27	29	2.616,-	2.640,-
29	31	2.640,-	3.288,-
31	-	2.664,-	3.288,-

**Stawki podatku dla ciągników siodłowych i balastowych
przystosowanych do używania łącznie z naczepą lub przyczepą
o dopuszczalnej masie całkowitej zespołu pojazdów
powyżej 3,5 tony i poniżej 12 ton**

Liczba osi i dopuszczalna masa całkowita zespołu pojazdów: ciągnik siodłowy + naczepa ciągnik balastowy + przyczepa / w tonach /		Stawka podatku / w złotych /	
powyżej	do	wyprodukowane do 2010 r.	wyprodukowane po 2010 r.
1	2	3	4
3,5	poniżej 12	1.320,-	1.296,-

**Stawki podatku dla ciągników siodłowych i balastowych
 przystosowanych do używania łącznie z naczepą lub przyczepą
 o dopuszczalnej masie całkowitej zespołu pojazdów równej lub
 wyższej niż 12 ton**

Liczba osi i dopuszczalna masa całkowita zespołu pojazdów : ciągnik siodłowy + naczepa ciągnik balastowy + przyczepa / w tonach /		Stawka podatku / w złotych /	
nie mniej niż	mniej niż	oś jezdna / osie jezdne / z zawieszeniem pneumatycznym lub uznanym za równoważne	Inne systemy zawieszania osi jezdnych
1	2	3	4
		2 osie	
12	18	1.992,-	2.016,-
18	25	2.016,-	2.232,-
25	31	2.184,-	2.280,-
31	-	2.280,-	2.544,-
		3 osie i więcej	
12	40	2.424,-	2.520,-
40	44	2.616,-	3.312,-
44	-	2.640,-	3.312,-

**Stawki podatku dla przyczep i naczep, które łącznie
z pojazdem silnikowym posiadają dopuszczalną masę
całkowitą od 7 ton i poniżej 12 ton**

Dopuszczalna masa całkowita zespołu pojazdów, naczepa przyczepa + pojazd silnikowy / w tonach /		Stawka podatku / w złotych /	
od	do	wyprodukowane do 2010 r.	wyprodukowane po 2010 r.
1	2	3	4
7	poniżej 12	1.104,-	1.080,-

**Stawki podatku dla przyczep i naczep, które łącznie
 z pojazdem silnikowym posiadają dopuszczalną masę całkowitą
 równą lub wyższą niż 12 ton**

Liczba osi i dopuszczalna masa całkowita zespołu pojazdów : naczepa + pojazd silnikowy / w tonach /		Stawka podatku / w złotych /	
nie mniej niż	mniej niż	oś jezdna / osie jezdne / z zawieszeniem pneumatycznym lub uznanym za równoważne	Inne systemy zawieszania osi jezdnych
1	2	3	4
jedna oś			
12	18	864,-	888,-
18	25	888,-	936,-
25	-	936,-	960,-
2 osie			
12	28	936,-	960,-
28	33	1.008,-	1.128,-
33	38	1.128,-	1.704,-
38	-	1.536,-	2.232,-
3 osie i więcej			
12	38	888,-	1.248,-
38	-	1.248,-	1.680,-

Załącznik Nr 7 do uchwały Nr XXIX/496/2021
Rady Gminy w Chojnicach
z dnia 26 listopada 2021 r.

Stawki podatku dla autobusów

Liczba miejsc do siedzenia (poza miejscem kierowcy)		Stawka podatku / w złotych /	
liczba miejsc			
mniej niż	równej lub wyższej	wyprodukowane do 2010 r.	wyprodukowane po 2010 r.
1	2	3	4
22	-	1.152,-	936,-
-	22	2.112,-	1.872,-

UZASADNIENIE

Zgodnie z art. 20 ust. 2 ustawy z dnia 12 stycznia 1991 r. o podatkach i opłatach lokalnych (t. j. Dz. U. z 2019 r. poz. 1170) Minister właściwy do spraw finansów publicznych ogłasza w drodze obwieszczenia górne i dolne granice stawek kwotowych podatku od środków transportowych. Ponadto stawki podatku od środków transportowych są zróżnicowane w zależności od masy całkowitej, masy zespołu pojazdów, ilości osi, roku produkcji oraz w przypadku autobusów - liczby miejsc do siedzenia poza miejscem kierowcy.

Ustawa o podatkach i opłatach lokalnych w rozdziale 3 w art. 8-12 b określa stawki oraz zasady opodatkowania środków transportowych. Zdefiniowano w niej stawki maksymalne w zależności od dopuszczalnej masy całkowitej oraz minimalne stawki w odniesieniu do:

- 1) samochodów ciężarowych o dopuszczalnej masie całkowitej równej lub wyższej niż 12 ton (które określa załącznik Nr 2 do niniejszej uchwały),
- 2) ciągników siodłowych i balastowych przystosowanych do używania łącznie z naczepą lub przyczepą o dopuszczalnej masie całkowitej zespołu pojazdów równej lub wyższej niż 12 ton (które określa załącznik Nr 4 do niniejszej uchwały),
- 3) przyczep i naczep, które łącznie z pojazdem silnikowym posiadają dopuszczalną masę całkowitą równą lub wyższą niż 12 ton, z wyjątkiem związanych wyłącznie z działalnością rolniczą prowadzoną przez podatnika podatku rolnego (które określa załącznik Nr 6 do niniejszej uchwały).

Projekt uchwały, zgodnie z art. 7 ust. 3 ustawy z dnia 30 kwietnia 2004 r. o postępowaniu w sprawach dotyczących pomocy publicznej (t.j. Dz. U. z 2021 r. poz. 743), został zgłoszony do Prezesa Urzędu Ochrony Konkurencji i Konsumentów. Tenże pismem z dnia 3 listopada 2021 r., znak DMP-1.530.825.2021wskazał, iż:

- 1) celem obniżenia stawek podatku od środków transportowych w stosunku do podmiotów posiadających katalizator spalin, instalację gazową czy stosowny certyfikat euro jest dbanie o środowisko naturalne, a nie wspieranie konkretnych przedsiębiorców;
- 2) zastosowanie przepisów o pomocy publicznej należy rozważyć w przypadku różnicowania stawek podatku od środków transportowych ze względu na rok produkcji pojazdu (Załącznik nr 3, 5 i 7 do uchwały), o ile takie działania będą ukierunkowane na wspieranie określonych przedsiębiorców (w szczególności w mniejszych gminach, gdy liczba podatników, ich sytuacja finansowa oraz zakres ich działalności jest dokładnie znana organom podatkowym).

Wskazania wymaga, iż w ocenie Rady Gminy w Chojnicach różnicowanie stawek podatku od środków transportowych ze względu na rok produkcji pojazdu nie są ukierunkowane na wspieranie określonych przedsiębiorców i nie stanowi pomocy de minimis. Tożsame zapisy znajdowały się w uchwałach:

- 1) Nr X/157/2019 Rady Gminy w Chojnicach z dnia 18 października 2019 r. w sprawie określenia wysokości stawek podatku od środków transportowych -
- 2) Nr VIII/151/2015 Rady Gminy w Chojnicach z dnia 16 października 2015 r. w sprawie określenia wysokości stawek podatku od środków transportowych -

- do których uwag w tym zakresie nie zgłaszali wcześniej ani Prezes Urzędu Ochrony Konkurencji i Konsumentów, ani Regionalna Izba Obrachunkowa w Gdańsku.

Projekt

z dnia 18 listopada 2021 r.

Zatwierdzony przez

**UCHWAŁA NR XXIX/497/2021
RADY GMINY W CHOJNICACH**

z dnia 26 listopada 2021 r.

w sprawie ustalenia wysokości stawek i zwolnień w podatku od nieruchomości

Na podstawie art. 18 ust. 2 pkt 8, 15 i art. 41 ust. 1 ustawy z dnia 8 marca 1990 r. o samorządzie gminnym (t. j. Dz. U. z 2021 r. poz. 1372 z późn. zm.) oraz art. 5 i 7 ust. 3 ustawy z dnia 12 stycznia 1991 r. o podatkach i opłatach lokalnych (t. j. Dz. U. z 2019 r. poz. 1170 z późn. zm.)

**Rada Gminy
uchwala, co następuje:**

§ 1. Wysokość stawek podatku od nieruchomości w stosunku rocznym wynosi:

1. od budynków mieszkalnych lub ich części od 1m² powierzchni użytkowej **0,80 zł**;
2. od budynków lub ich części związanych z prowadzeniem działalności gospodarczej oraz od budynków mieszkalnych lub ich części zajętych na prowadzenie działalności gospodarczej od 1 m² powierzchni użytkowej **23,00 zł**;
3. od budynków lub ich części zapisanych indywidualnie w rejestrze lub ewidencji zabytków zajętych na prowadzenie działalności gospodarczej pod warunkiem ich utrzymania i konserwacji, zgodnie z przepisami o ochronie zabytków od 1 m² powierzchni użytkowej **11,50 zł**;
4. od budynków lub ich części przeznaczonych na ośrodki wczasowe od 1 m² powierzchni użytkowej **20,00 zł**;
5. od budynków lub ich części, które zgodnie z Polską Klasyfikacją Obiektów Budowlanych określone są jako budynki gospodarstw rolnych lub pozostałe budynki niemieszkalne, a wykorzystywane są na cele agroturystyczne od 1 m² powierzchni użytkowej **15,00 zł**;
6. od budynków lub ich części zajętych na prowadzenie działalności gospodarczej w zakresie obrotu kwalifikowanym materiałem siewnym od 1m² powierzchni użytkowej **11,00 zł**;
7. od budynków lub ich części związanych z udzielaniem świadczeń zdrowotnych w rozumieniu przepisów o działalności leczniczej, zajętych przez podmioty udzielające tych świadczeń od 1 m² powierzchni użytkowej **5,00 zł**;
8. od pozostałych budynków, w tym zajętych na prowadzenie odpłatnej statutowej działalności organizacji pożytku publicznego przez organizację pożytku publicznego od 1 m² powierzchni użytkowej **8,00 zł**;
9. od budowli **2%** ich wartości;

10. od gruntów związanych z prowadzeniem działalności gospodarczej bez względu na sposób zakwalifikowania w ewidencji gruntów i budynków od 1 m² powierzchni gruntów **0,85 zł**;

11. od gruntów przeznaczonych pod ośrodki wczasowe lub użytkowanych na te cele od 1 m² powierzchni gruntów **0,80 zł**;

12. od gruntów pod wodami powierzchniowymi stojącymi lub wodami powierzchniowymi płynącymi jezior i zbiorników sztucznych od 1 ha powierzchni **5,00 zł**;

13. od pozostałych gruntów, w tym zajętych na prowadzenie odpłatnej statutowej działalności pożytku publicznego przez organizacje pożytku publicznego od 1 m² powierzchni gruntów **0,40 zł**;

14. od gruntów przeznaczonych pod wysypiska od 1 m² powierzchni gruntów **1,00 zł**;

15. od gruntów niezabudowanych objętych obszarem rewitalizacji, o którym mowa w ustawie z dnia 9 października 2015 r. o rewitalizacji (Dz. U. z 2018 r. poz. 1398 oraz z 2019 r. poz. 730), i położonych na terenach, dla których miejscowy plan zagospodarowania przestrzennego przewiduje przeznaczenie pod zabudowę mieszkaniową, usługową albo zabudowę o przeznaczeniu mieszanym obejmującym wyłącznie te rodzaje zabudowy, jeżeli od dnia wejścia w życie tego planu w odniesieniu do tych gruntów upłynął okres 4 lat, a w tym czasie nie zakończono budowy zgodnie z przepisami prawa budowlanego od 1 m² powierzchni gruntów **3,20 zł**.

§ 2. Zwalnia się od podatku od nieruchomości :

1. nieruchomości bądź ich części przeznaczone pod działalność sportową, kulturalną i przeciwpożarową, w których nie jest prowadzona działalność gospodarcza;

2. grunty i budynki stanowiące własność stowarzyszeń organizujących pomoc oraz ratujących osoby na wodzie, w których nie jest prowadzona działalność gospodarcza;

3. nieruchomości bądź ich części związane z gospodarką wodno – ściekową za wyjątkiem położonych na terenie sołectwa Funka, Charzykowy i Czartołomie – Jarcewo;

4. budynki, budowle oraz związane z nimi grunty, które są zajęte na prowadzenie działalności gospodarczej na terenie Pomorskiej Specjalnej Strefy Ekonomicznej;

5. budynki mieszkalne oraz budynki pozostałe wpisane indywidualnie do ewidencji zabytków pod warunkiem ich utrzymania i konserwacji zgodnie z przepisami o ochronie zabytków z wyjątkiem części zajętych na prowadzenie działalności gospodarczej.

§ 3. 1. Pomocą de minimis, w odniesieniu do podmiotów prowadzących działalność gospodarczą bez względu na formę organizacyjno-prawną oraz sposób finansowania, jest:

1) różnica pomiędzy stawką podstawową określoną w § 1 ust. 2, a stawkami preferencyjnymi określonymi w § 1 ust. 3, 4, 5;

2) różnica pomiędzy stawką podstawową określoną w § 1 ust. 10, a stawką preferencyjną określoną w § 1 ust. 11;

3) zwolnienia określone w § 2 ust. 3, 4, 5.

2. Pomoc de minimis, o której mowa w ust. 1, udzielana jest na zasadach określonych w Rozporządzeniu Komisji (UE) nr 1407/2013 z dnia 18 grudnia 2013 r. w sprawie stosowania art. 107 i 108 Traktatu o funkcjonowaniu Unii Europejskiej do pomocy de minimis (Dz. Urz. UE L 352 z 24.12.2013 r. z późn. zm.).

3. Pomoc de minimis, o której mowa w ust. 1, może być udzielona, jeżeli wartość pomocy brutto uzyskanej przez przedsiębiorcę na mocy przepisów niniejszej uchwały łącznie z wartością brutto innej pomocy de minimis, otrzymanej przez przedsiębiorcę w ciągu bieżącego roku kalendarzowego oraz dwóch poprzedzających go lat kalendarzowych, nie przekracza kwoty 200 000 EURO brutto, a dla podmiotów gospodarczych działających w sektorze transportu drogowego towarowego nie przekracza 100 000 EURO brutto.

4. Podmiot prowadzący działalność gospodarczą nie może uzyskać pomocy de minimis, jeżeli otrzymał pomoc inną niż de minimis w odniesieniu do tych samych kosztów kwalifikujących się do pomocy lub pomoc dla tego samego środka finansowania ryzyka, a łączna kwota pomocy spowodowałaby przekroczenie dopuszczalnej intensywności pomocy.

§ 4. 1. Podatnik (ubiegający się o pomoc, jak i korzystający z pomocy) zobowiązany jest do przedłożenia w terminie do dnia 20 stycznia każdego roku kalendarzowego:

- 1) zaświadczeń o pomocy de minimis, pomocy de minimis w rolnictwie i w rybołówstwie oraz informacji o każdej innej pomocy publicznej, jakie otrzymał w roku, w którym ubiega się o pomoc oraz w ciągu 2 poprzedzających go lat, albo oświadczenia o wielkości pomocy de minimis, pomocy de minimis w rolnictwie lub rybołówstwie otrzymanej w tym okresie, albo oświadczenia o nieotrzymaniu takiej pomocy w tym okresie;
- 2) informacji i dokumentów niezbędnych do udzielenia pomocy de minimis, o których mowa w rozporządzeniu Rady Ministrów z dnia 29 marca 2010 r. w sprawie zakresu informacji przedstawianych przez podmiot ubiegający się o pomoc de minimis (Dz. U. z 2010 r. Nr 53 poz. 311 z późn. zm.).

2. Podatnik jest zobowiązany powiadomić pisemnie organ podatkowy o przekroczeniu pułapu określonego w § 3 ust. 3 w terminie 14 dni od daty wystąpienia okoliczności powodujących utratę prawa do stosowania zwolnienia stanowiącego pomoc de minimis.

3. Podatnik korzystający z pomocy de minimis w ramach niniejszej uchwały jest zobowiązany do przedłożenia w żądanym terminie - na wniosek organu udzielającego pomocy dodatkowych informacji niezbędnych dla jej oceny oraz prawidłowego udzielenia.

4. Podatnik, który nie dopełnił obowiązku określonego w ust. 1 i 2 traci prawo do zwolnienia w ramach pomocy de minimis od początku roku kalendarzowego, w którym wystąpiły okoliczności powodujące utratę tego prawa.

5. Podatnik, który wprowadził w błąd organ podatkowy co do spełnienia warunków uprawniających do stosowania zwolnienia w ramach pomocy de minimis, traci prawo do pomocy za cały okres z którego korzystał.

§ 5. Pomoc de minimis może być udzielana na podstawie niniejszej uchwały do dnia 30 czerwca 2024 r.

§ 6. Wykonanie uchwały powierza się Wójtowi Gminy Chojnice.

§ 7. Uchwała podlega ogłoszeniu w Dzienniku Urzędowym Województwa Pomorskiego i wchodzi w życie z dniem 1 stycznia 2022 r.

§ 8. Traci moc uchwała Rady Gminy w Chojnicach Nr X/163/2019 Rady Gminy w Chojnicach z dnia 18 października 2019 r. w sprawie ustalenia wysokości stawek i zwolnień w podatku od nieruchomości (Dz. Urz. Woj. Pomorskiego z 2019 r. poz. 4946).

Wnioskodawca:

Wójt Gminy Chojnice

/-/ dr inż. Zbigniew Szczepański

Przewodniczący Rady

Ryszard Kontek

Projekt uchwały odpowiada przepisom prawa stąd nie wnoszę uwag.

UZASADNIENIE

Zgodnie z art. 5 oraz art. 7 ust. 3 ustawy z dnia 12 stycznia 1991 r. o podatkach i opłatach lokalnych (t. j. Dz. U. z 2019 r. poz. 1170 z późn. zm.) – zwanej dalej: „**ustawą o podatkach i opłatach lokalnych**” do kompetencji rady gminy należy określenie wysokości stawek podatków i opłat lokalnych w granicach obowiązujących stawek i przepisów oraz wprowadzanie zwolnień niektórych przedmiotów podlegających opodatkowaniu.

Projekt uchwały, wobec treści art. 7 ust 3 ustawy z dnia 30 kwietnia 2004 r. o postępowaniu w sprawach dotyczących pomocy publicznej (t.j. Dz. U. z 2021 r. poz. 743), został zgłoszony do Prezesa Urzędu Ochrony Konkurencji i Konsumentów. Tenże pismem z dnia 3 listopada 2021 r., znak DMP-1.530.825.2021 zgłosił zastrzeżenia, które **następnie zostały w całości uwzględnione w treści niniejszej uchwały.**

Na podstawie art. 20 ustawy o podatkach i opłatach lokalnych górne granice stawek kwotowych m.in. podatku od nieruchomości ulegają corocznie zmianie na następny rok podatkowy w stopniu odpowiadającym wskaźnikowi cen towarów i usług konsumpcyjnych w okresie pierwszego półrocza roku, w którym stawki ulegają zmianie, w stosunku do analogicznego okresu roku poprzedniego. Wskaźnik wzrostu cen ustala się na podstawie komunikatu Prezesa Głównego Urzędu Statystycznego ogłoszonego w Monitorze Polskim w terminie 20 dni po upływie pierwszego półrocza.

Stawki podatku od nieruchomości określone niniejszą uchwałą są niższe niż stawki określone obwieszczeniem Ministra Finansów, Funduszy i Polityki Regionalnej z dnia 22 lipca 2021 r. w sprawie górnych granic stawek kwotowych podatków i opłat lokalnych na rok 2022 (M.P. z 2021 r. poz. 724).

Projekt

z dnia 18 listopada 2021 r.

Zatwierdzony przez

**UCHWAŁA NR XXIX/498/2021
RADY GMINY W CHOJNICACH**

z dnia 26 listopada 2021 r.

**w sprawie w sprawie zwolnień z podatku od nieruchomości budynków mieszkalnych i lokali mieszkalnych
lub ich części, w których zastosowano ekologiczne źródło ciepła**

Na podstawie art. 18 ust. 2 pkt 8, art. 40 ust. 1 i art. 41 ust. 1 ustawy z dnia 8 marca 1990 r. o samorządzie gminnym (t. j. Dz.U. z 2021 r. poz. 1372 z późn. zm.) oraz art. 7 ust. 3 ustawy z dnia 12 stycznia 1991 r. o podatkach i opłatach lokalnych (t. j. Dz. U. z 2019 r. poz. 1170 z późn. zm.)

**Rada Gminy
uchwala, co następuje:**

§ 1. Ilekroć w uchwale jest mowa o:

1. ekologicznym źródle ciepła – należy przez to rozumieć następujące, podstawowe źródło ciepła eksploatowane w budynku lub lokalu mieszkalnym: kotły opalane gazem lub olejem opałowym, elektryczne źródła ciepła, źródła ciepła wykorzystujące odnawialne źródła energii (pompa ciepła);
2. budynku mieszkalnym – należy przez to rozumieć budynek jednorodzinny, jako budynek wolno stojący albo budynek w zabudowie bliźniaczej, szeregowej lub grupowej, służący zaspokajaniu potrzeb mieszkaniowych, stanowiący konstrukcyjnie samodzielną całość, z wyjątkiem budynku związanego z prowadzeniem działalności gospodarczej;
3. lokalu mieszkalnym – należy przez to rozumieć samodzielny, wyodrębniony lokal mieszkalny w budynku mieszkalnym wielorodzinnym przeznaczony na stały pobyt ludzi, z wyjątkiem lokalu związanego z prowadzeniem działalności gospodarczej.

§ 2. 1. Zwalnia się od podatku od nieruchomości położone na terenie Gminy Chojnice budynki mieszkalne i lokale mieszkalne lub ich części :

- 1) w których na dzień 1 stycznia 2022 r. do celów grzewczych eksploatowane są wyłącznie ekologiczne źródła ciepła,
- 2) w których po dniu 1 stycznia 2022 r. dokona się wymiany wszystkich dotychczas eksploatowanych nieekologicznych źródeł ciepła na ekologiczne źródła ciepła,
- 3) których budowa została zakończona po dniu 1 stycznia 2022 r., w których zastosowano wyłącznie ekologiczne źródła ciepła.

2. Zwolnienie z podatku od nieruchomości, o którym mowa w § 2 ust. 1 pkt 2, przysługuje po spełnieniu warunków określonych w uchwale, począwszy od roku następującego po roku, w którym dokonano wymiany wszystkich dotychczasowo eksploatowanych nieekologicznych źródeł ciepła na ekologiczne źródła ciepła.

3. Zwolnienie z podatku od nieruchomości, o którym mowa w § 2 ust. 1 pkt 3, przysługuje po spełnieniu warunków określonych w uchwale, począwszy od roku następującego po roku, w którym budowa została zakończona.

§ 3. Podatnik chcąc skorzystać z prawa do zwolnienia z podatku od nieruchomości zobowiązany jest do złożenia najpóźniej do dnia 10 stycznia 2022 r. lub do dnia 10 stycznia następującego po roku, w którym dokonano wymiany źródła ciepła, zakończono budowę budynku mieszkalnego bądź zakupiono budynek mieszkalny lub lokal mieszkalny:

- 1) oświadczenia, jakiego rodzaju ekologiczne źródło ciepła eksploatowane jest w budynku mieszkalnym lub lokalu mieszkalnym wraz ze spełnieniem warunków uprawniających do zwolnienia z podatku od nieruchomości – w przypadku, o którym mowa w § 2 ust. 1 pkt 1, zgodnie z załącznikiem nr 1 do uchwały,
- 2) oświadczenia o dokonaniu wymiany wszystkich dotychczas eksploatowanych nieekologicznych źródeł ciepła lub o zastosowaniu wyłącznie ekologicznego źródła ciepła zgodnie z wymogami określonymi w niniejszej uchwale wraz ze spełnieniem warunków uprawniających do zwolnienia z podatku od nieruchomości – w przypadku, o którym mowa w § 2 ust. 1 pkt 2 i 3, odpowiednio zgodnie z załącznikiem nr 2 lub 3 do uchwały,
- 3) dokumentu potwierdzającego jakiego rodzaju źródło ciepła zostało zainstalowane i jest eksploatowane w budynku mieszkalnym lub lokalu mieszkalnym,
- 4) informacji o nieruchomościach i obiektach budowlanych (IN-1) oraz załącznika do informacji o nieruchomościach i obiektach budowlanych dane o przedmiotach opodatkowania zwolnionych z opodatkowania (ZIN-2).

§ 4. 1. Zwolnienia, o których mowa w niniejszej uchwale, nie stosuje się:

- 1) wobec podatników zalegających z zapłatą zobowiązań wobec Gminy Chojnice na dzień 10 stycznia każdego roku podatkowego objętego zwolnieniem,
- 2) w przypadku, gdy w budynku mieszkalnym lub lokalu mieszkalnym do celów grzewczych wykorzystywane są inne źródła ciepła niewymienione w § 1 ust. 1 niniejszej uchwały.

§ 5. Podatnik, który wprowadził w błąd organ udzielający zwolnienia co do spełnienia warunków uprawniających do jego uzyskania, traci prawo do zwolnienia za cały okres przez jaki z niego korzystał.

§ 6. Podatnik korzystający ze zwolnienia wprowadzonego niniejszą uchwałą zobowiązany jest do informowania o wszystkich zmianach źródła ogrzewania, w terminie 14 dni od daty zaistnienia zmiany.

§ 7. Wykonanie uchwały powierza się Wójtowi Gminy Chojnice.

§ 8. Uchwała wchodzi w życie po upływie 14 dni od dnia ogłoszenia w Dzienniku Urzędowym Województwa Pomorskiego z mocą obowiązywania od dnia 1 stycznia 2022 r.

Wnioskodawca:

Wójt Gminy Chojnice

/-/ dr inż. Zbigniew Szczepański

Przewodniczący Rady

Ryszard Kontek

Projekt uchwały odpowiada przepisom prawa, stąd nie wnoszę uwag.

.....
imię i nazwisko podatnika

.....
adres podatnika

.....
numer PESEL

Wójt Gminy Chojnice

Oświadczam, że:

- 1) w budynku mieszkalnym/lokalu mieszkalnym * położonym w przy ul. (działka nr), będącym własnością/współwłasnością* na dzień 01 stycznia 2022 r. do celów grzewczych eksploatowane wyłącznie następujące ekologiczne źródło ciepła: kocioł opalany gazem lub olejem opałowym, elektryczne źródło ciepła, źródło ciepła wykorzystujące odnawialne źródła energii (pompa ciepła)*.
- 2) spełniam warunki uprawniające do zwolnienia z podatku od nieruchomości, zgodnie z uchwałą Nr XXIX/ /2021 Rady Gminy w Chojnicach z dnia 26 listopada 2021 r.

.....
data, podpis podatnika

*niepotrzebne skreślić

Klauzula informacyjna

Zgodnie z art. 13 ust. 1 i ust. 2 ogólnego rozporządzenia o ochronie danych osobowych z dnia 27 kwietnia 2016 r. informuję, iż:

1. Administratorem Pani/Pana danych osobowych jest Wójt Gminy Chojnice z siedzibą w Chojnicach, przy ul. 31 Stycznia 56a.

2. Administrator wyznaczył Inspektora Ochrony Danych, z którym mogą się Państwo skontaktować pod adresem e-mail: iod@gminachojnice.com.pl.

3. Pani/Pana dane osobowe przetwarzane będą dla potrzeb wynikających z realizacji zapisów uchwały Rady Gminy w Chojnicach w sprawie zwolnień z podatku od nieruchomości budynków mieszkalnych lub ich części, w których zastosowano ekologiczne źródła ciepła oraz rozporządzenia Parlamentu Europejskiego i Rady (UE) 2016/679 z dnia 27 kwietnia 2016 r. w sprawie ochrony osób fizycznych w związku z przetwarzaniem danych osobowych i w sprawie swobodnego przesyłu takich danych oraz uchylenia dyrektywy 95/46/WE (ogólne rozporządzenie o ochronie danych).

4. Odbiorcą Pani/Pana danych osobowych mogą być podmioty świadczące dla Administratora usługi pocztowe i prawne, inne organy publiczne, sądy i inni odbiorcy legitymujący się interesem prawnym w pozyskaniu danych osobowych.

5. Pani/Pana dane osobowe nie będą przekazywane do państwa trzeciego/organizacji międzynarodowej.

6. Pani/Pana dane osobowe będą przechowywane przez okres przewidziany w Instrukcji kancelaryjnej, stanowiącej załącznik nr 1 do rozporządzenia Prezesa Rady Ministrów z dnia 18 stycznia 2011 r. w sprawie instrukcji kancelaryjnej, jednolitych rzeczowych wykazów akt oraz instrukcji w sprawie organizacji i zakresu działania archiwów zakładowych.

7. Posiada Pani/Pan prawo żądania dostępu do treści swoich danych oraz prawo żądania ich sprostowania, usunięcia, ograniczenia przetwarzania, prawo do przenoszenia danych, prawo wniesienia sprzeciwu.

8. W przypadku gdy uzna Pani/Pan, iż przetwarzanie danych osobowych narusza przepisy ogólnego rozporządzenia o ochronie danych osobowych z dnia 27 kwietnia 2016 r., ma Pani/Pan prawo do wniesienia skargi do Prezesa Urzędu Ochrony Danych Osobowych z siedzibą przy ul. Stawki 2, 00-193 Warszawa.

9. Podanie przez Panią/Pana danych osobowych jest warunkiem wynikającym z obowiązujących przepisów prawa, o których mowa w pkt 3 Klauzuli. Jest Pani/Pan zobowiązana do ich podania, a konsekwencją niepodania danych osobowych będzie brak możliwości ubiegania się o zwolnienie z podatku od nieruchomości budynków mieszkalnych i lokali mieszkalnych lub ich części, w których eksploatuje się ekologiczne źródła ciepła.

.....
imię i nazwisko podatnika

.....
adres podatnika

.....
numer PESEL

Wójt Gminy Chojnice

Oświadczam, że:

- 1) w budynku mieszkalnym/lokalu mieszkalnym * położonym w przy ul. (działka nr), będącym własnością/współwłasnością* w dniu** dokonano wymiany wszystkich dotychczas eksploatowanych nieekologicznych źródeł ciepła na następujące ekologiczne źródło ciepła: kocioł opalany gazem lub olejem opałowym, elektryczne źródło ciepła, źródło ciepła wykorzystujące odnawialne źródła energii (pompa ciepła)*.
- 2) spełniam warunki uprawniające do zwolnienia z podatku od nieruchomości, zgodnie z uchwałą Nr XXIX/ /2021 Rady Gminy w Chojnicach z dnia 26 listopada 2021 r.

.....
data, podpis podatnika

*niepotrzebne skreślić

** podać datę wymiany źródła ciepła

Klauzula informacyjna

Zgodnie z art. 13 ust. 1 i ust. 2 ogólnego rozporządzenia o ochronie danych osobowych z dnia 27 kwietnia 2016 r. informuję, iż:

1. Administratorem Pani/Pana danych osobowych jest Wójt Gminy Chojnice z siedzibą w Chojnicach, przy ul. 31 Stycznia 56a.

2. Administrator wyznaczył Inspektora Ochrony Danych, z którym mogą się Państwo skontaktować pod adresem e-mail: iod@gminachojnice.com.pl.

3. Pani/Pana dane osobowe przetwarzane będą dla potrzeb wynikających z realizacji zapisów uchwały Rady Gminy w Chojnicach w sprawie zwolnień z podatku od nieruchomości budynków mieszkalnych lub ich części, w których zastosowano ekologiczne źródła ciepła oraz rozporządzenia Parlamentu Europejskiego i Rady (UE) 2016/679 z dnia 27 kwietnia 2016 r. w sprawie ochrony osób fizycznych w związku z przetwarzaniem danych osobowych i w sprawie swobodnego przesyłu takich danych oraz uchylenia dyrektywy 95/46/WE (ogólne rozporządzenie o ochronie danych).

4. Odbiorcą Pani/Pana danych osobowych mogą być podmioty świadczące dla Administratora usługi pocztowe i prawne, inne organy publiczne, sądy i inni odbiorcy legitymujący się interesem prawnym w pozyskaniu danych osobowych.

5. Pani/Pana dane osobowe nie będą przekazywane do państwa trzeciego/organizacji międzynarodowej.

6. Pani/Pana dane osobowe będą przechowywane przez okres przewidziany w Instrukcji kancelaryjnej, stanowiącej załącznik nr 1 do rozporządzenia Prezesa Rady Ministrów z dnia 18 stycznia 2011 r. w sprawie instrukcji kancelaryjnej, jednolitych rzeczowych wykazów akt oraz instrukcji w sprawie organizacji i zakresu działania archiwów zakładowych.

7. Posiada Pani/Pan prawo żądania dostępu do treści swoich danych oraz prawo żądania ich sprostowania, usunięcia, ograniczenia przetwarzania, prawo do przenoszenia danych, prawo wniesienia sprzeciwu.

8. W przypadku gdy uzna Pani/Pan, iż przetwarzanie danych osobowych narusza przepisy ogólnego rozporządzenia o ochronie danych osobowych z dnia 27 kwietnia 2016 r., ma Pani/Pan prawo do wniesienia skargi do Prezesa Urzędu Ochrony Danych Osobowych z siedzibą przy ul. Stawki 2, 00-193 Warszawa.

9. Podanie przez Panią/Pana danych osobowych jest warunkiem wynikającym z obowiązujących przepisów prawa, o których mowa w pkt 3 Klauzuli. Jest Pani/Pan zobowiązana do ich podania, a konsekwencją niepodania danych osobowych będzie brak możliwości ubiegania się o zwolnienie z podatku od nieruchomości budynków mieszkalnych i lokali mieszkalnych lub ich części, w których eksploatuje się ekologiczne źródła ciepła.

.....
imię i nazwisko podatnika

.....
adres podatnika

.....
numer PESEL

Wójt Gminy Chojnice

Oświadczam, że:

- 1) w budynku mieszkalnym/lokalu mieszkalnym * położonym w przy ul. (działka nr), którego budowa została zakończona w dniu** zastosowano wyłącznie następujące ekologiczne źródło ciepła: kocioł opalany gazem lub olejem opałowym, elektryczne źródło ciepła, źródło ciepła wykorzystujące odnawialne źródła energii (pompa ciepła)*.
- 2) spełniam warunki uprawniające do zwolnienia z podatku od nieruchomości, zgodnie z uchwałą Nr XXIX/ /2021 Rady Gminy w Chojnicach z dnia 26 listopada 2021 r.

.....
data, podpis podatnika

*niepotrzebne skreślić

** podać datę zakończenia budowy budynku lub lokalu mieszkalnego

Klauzula informacyjna

Zgodnie z art. 13 ust. 1 i ust. 2 ogólnego rozporządzenia o ochronie danych osobowych z dnia 27 kwietnia 2016 r. informuję, iż:

1. Administratorem Pani/Pana danych osobowych jest Wójt Gminy Chojnice z siedzibą w Chojnicach, przy ul. 31 Stycznia 56a.

2. Administrator wyznaczył Inspektora Ochrony Danych, z którym mogą się Państwo skontaktować pod adresem e-mail: iod@gminachojnice.com.pl.

3. Pani/Pana dane osobowe przetwarzane będą dla potrzeb wynikających z realizacji zapisów uchwały Rady Gminy w Chojnicach w sprawie zwolnień z podatku od nieruchomości budynków mieszkalnych lub ich części, w których zastosowano ekologiczne źródła ciepła oraz rozporządzenia Parlamentu Europejskiego i Rady (UE) 2016/679 z dnia 27 kwietnia 2016 r. w sprawie ochrony osób fizycznych w związku z przetwarzaniem danych osobowych i w sprawie swobodnego przesyłu takich danych oraz uchylenia dyrektywy 95/46/WE (ogólne rozporządzenie o ochronie danych).

4. Odbiorcą Pani/Pana danych osobowych mogą być podmioty świadczące dla Administratora usługi pocztowe i prawne, inne organy publiczne, sądy i inni odbiorcy legitymujący się interesem prawnym w pozyskaniu danych osobowych.

Projekt

z dnia 18 listopada 2021 r.

Zatwierdzony przez

**UCHWAŁA NR XXIX/499/2021
RADY GMINY W CHOJNICACH**

z dnia 26 listopada 2021 r.

w sprawie zmian w budżecie gminy na 2021 rok

Na podstawie art. 18 ust. 2 pkt 4 ustawy z dnia 8 marca 1990 r. o samorządzie gminnym (t. j. Dz. U. z 2021 r., poz. 1372 z późn. zm.) oraz na podstawie art. 211 i art. 212 ustawy z dnia 27 sierpnia 2009 r. o finansach publicznych (t. j. Dz. U. z 2021 r., poz. 305 z późn. zm.)

**Rada Gminy
uchwala, co następuje:**

§ 1. 1. Zmniejszyć plan dochodów budżetowych o kwotę **4.997.560,- zł**

z tytułu:

- Turystyka - 1.997.500,- zł
- Gospodarka mieszkaniowa - 700.000,- zł
- Dochody od osób prawnych, od osób fizycznych
i od innych jednostek organizacyjnych nieposiadających
osobowości prawnej oraz wydatki związane z ich poborem - 1.300.060,-zł
- Kultura fizyczna - 1.000.000,- zł

2. Zwiększyć plan dochodów budżetowych o kwotę **6.476.162,- zł**

z tytułu:

- Rolnictwo i łowiectwo - 169.695,- zł
- Administracja publiczna - 6.171,- zł
- Różne rozliczenia - 3.857.356,- zł
- Oświata i wychowanie - 643.840,- zł
- Rodzina - 1.799.100 zł

(Zgodnie z Załącznikiem Nr 1 do niniejszej Uchwały)

§ 2. 1. Zmniejszyć plan wydatków budżetowych o kwotę **3.270.679,- zł**

z tytułu:

- Rolnictwo i łowiectwo - 39.695,- zł

- Transport i łączność - 511.997,- zł

w tym:

z wydzielonych środków do dyspozycji sołectw – 41.997,- zł

Lichnowy – 900,- zł

Swornegacie – 40.834,- zł

Jarcewo – 263,- zł

- Turystyka - 2.338.300,- zł

- Gospodarka mieszkaniowa - 135.000,- zł

- Oświata i wychowanie - 180.446,- zł

- Pomoc społeczna - 50.000,- zł

- Gospodarka komunalna i ochrona środowiska - 10.642,- zł

w tym:

z wydzielonych środków do dyspozycji sołectw – 1.642,- zł

Nowa Cerkiew – 600,- zł

Kopernica - 18,- zł

Nowy Dwór - 24,- zł

Kruszka 1.000,- zł

- Kultura i ochrona dziedzictwa narodowego - 4.599,- zł

w tym:

z wydzielonych środków do dyspozycji sołectw – 1.099,- zł

Krojanty – 599,- zł

Racławki – 500,- zł

2. Zwiększyć plan wydatków budżetowych o kwotę **4.749.281,- zł**

z tytułu:

- Rolnictwo i łowiectwo - 169.695,- zł

- Transport i łączność - 1.856.433,- zł

w tym:

z wydzielonych środków do dyspozycji sołectw – 39.093,- zł

Swornegacie – 38.830,- zł

Czarłomie-Jarcewo – 263,- zł

- Gospodarka mieszkaniowa - 1.700,- zł

w tym:

z wydzielonych środków do dyspozycji sołectw – 1.700,- zł

Sławęcín – 1.700,- zł

- Administracja publiczna - 213,- zł

w tym:

z wydzielonych środków do dyspozycji sołectw – 213,- zł

Lichnowy – 100,- zł

Nowy Dwór-Cołdanki – 24,- zł

Chojnaty - 89,- zł

- Bezpieczeństwo publiczne i ochrona przeciwpożarowa - 50.000,- zł

- Oświata i wychowanie - 824.286,- zł

- Rodzina - 1.799.100,- zł

- Gospodarka komunalna i ochrona środowiska - 42.537,- zł

w tym:

z wydzielonych środków do dyspozycji sołectw – 32.537,- zł

Pawłówko-Lipienice – 12.832,- zł

Swornegacie – 2.004,- zł

Kruszka – 1.000,- zł

Nowa Cerkiew - 1.100,- zł

Raławki – 1.094,- zł

Ostrowite – 9.650,- zł

Sławęcin – 1.280,- zł

Silno– 260,- zł

Raławki - 752,- zł

Kłosnowo – 1.500,- zł

Angowice– 1.000,- zł

Czarłomie-Jarcewo - 65,- zł

- Kultura i ochrona dziedzictwa narodowego - 4.517,- zł

w tym:

z wydzielonych środków do dyspozycji sołectw – 1.017,- zł

Ostrowite – 400,- zł

Kopernica – 18,- zł

Krojanty – 599,- zł

- Kultura fizyczna - 800,- zł

w tym:

z wydzielonych środków do dyspozycji sołectw – 800,- zł

Lichnowy – 800,- zł

(Zgodnie z Załącznikiem Nr 2 do niniejszej Uchwały)

§ 3. 1. Plan dochodów budżetowych po zmianach wynosi **113.454.128,- zł**

2. Plan wydatków budżetowych po zmianach wynosi **164.526.053,- zł**

§ 4. W § 1 ust. 3 Uchwały Nr XXI/341/2020 Rady Gminy w Chojnicach z dnia 30 grudnia 2020 r. w sprawie uchwalenia budżetu gminy Chojnice na 2021 r. wprowadzić następujące zmiany:

- a) dokonać zmiany w planie finansowym inwestycji gminy Chojnice na 2021 rok
- b) wydatki majątkowe po zmianach wynoszą **52.502.163,- zł.**

(Zgodnie z Załącznikiem Nr 3 do niniejszej Uchwały)

§ 5. W § 4 ust. 1 Uchwały Nr XXI/341/2020 Rady Gminy w Chojnicach z dnia 30 grudnia 2020 r. w sprawie uchwalenia budżetu gminy Chojnice na 2021 r. wprowadzić następujące zmiany:

- a) zmienić treść załącznika Nr 5 „Dochody i wydatki związane z realizacją zadań z zakresu administracji rządowej i innych zadań zleconych odrębnymi ustawami na 2021 rok” i nadać mu brzmienie jak w załączniku Nr 4 do niniejszej Uchwały.

§ 6. W § 5 ust. 1 Uchwały Nr XXI/341/2020 Rady Gminy w Chojnicach z dnia 30 grudnia 2020 r. w sprawie uchwalenia budżetu gminy Chojnice na 2021 r. wprowadzić następujące zmiany:

- a) zmienić treść załącznika Nr 9 „Dotacje podmiotowe na 2021 rok” i nadać mu brzmienie jak w załączniku Nr 5 do niniejszej Uchwały.

§ 7. Wykonanie Uchwały powierza się Wójtowi Gminy Chojnice.

§ 8. Uchwała wchodzi w życie z dniem podjęcia i podlega ogłoszeniu poprzez jej wywieszenie na tablicy ogłoszeń Urzędu Gminy w Chojnicach oraz zamieszczeniu w Biuletynie Informacji Publicznej.

Wnioskodawca:

WÓJT GMINY CHOJNICE

/-/ dr inż. Zbigniew Szczepański

Przewodniczący Rady

Ryszard Kontek

Projekt uchwały odpowiada przepisom prawa, stąd nie wnoszę uwag.

Zmiany w planie dochodów budżetowych

Dz.	Rozdz.	§	Wyszczególnienie	Zmniejszenie	Zwiększenie	Wielkość po zmianach
1	2	3	4	5	6	7
010			Rolnictwo i łowiectwo	-	169.695,-	2.419.941,-
	01010		Infrastruktura wodociągowa i sanitacyjna wsi	-	130.000,-	230.000,-
		0750	Wpływy z najmu i dzierżawy składników majątkowych	-	130.000,-	230.000,-
	01042		Wyłączenie z produkcji gruntów rolnych	-	39.695,-	287.800,-
		6630	Dotacja celowa otrzymana z samorządu województwa na inwestycje i zakupy inwestycyjne realizowane na podstawie porozumień (umów) między jednostkami samorządu terytorialnego	-	39.695,-	287.800,-
630			Turystyka	1.997.500,-	-	150.965,-
	63095		Pozostała działalność	1.997.500,-	-	-
		6290	Środki na dofinansowanie własnych inwestycji gmin, powiatów (związków gmin, związków powiatowo-gminnych, związków powiatów), samorządów województw, pozyskane z innych źródeł	1.997.500,-	-	-
700			Gospodarka mieszkaniowa	700.000,-	-	2.160.584,-
	70005		Gospodarka gruntami i nieruchomościami	700.000,-	-	2.160.584,-

1	2	3	4	5	6	7
		0770	Wpłaty z tytułu odpłatnego nabycia prawa własności oraz prawa użytkowania wieczystego nieruchomości	700.000,-	-	1.600.000,-
750			Administracja publiczna	-	6.171,-	138.638,-
	75085		Wspólna obsługa jednostek samorządu terytorialnego	-	6.171,-	6.171,-
		0580	Wpływy z tytułu grzywien i innych kar pieniężnych od osób prawnych i innych jednostek organizacyjnych	-	4.721,-	4.721,-
		0970	Wpływy z różnych dochodów	-	1.450,-	1.450,-
756			Dochody od osób prawnych, od osób fizycznych i od innych jednostek nieposiadających osobowości prawnej oraz wydatki związane z ich poborem	1.300.060,-	-	34.139.474,-
	75615		Wpływy z podatku rolnego, podatku leśnego, podatku od czynności cywilnoprawnych, podatków i opłat lokalnych od osób prawnych i innych jednostek organizacyjnych	1.000.000,-	-	8.988.472,-
		0310	Wpływy z podatku od nieruchomości	1.000.000,-	-	7.772.010,-
	75616		Wpływy z podatku rolnego, podatku leśnego, podatku od spadków i darowizn, podatku od czynności cywilnoprawnych oraz podatków i opłat lokalnych od osób fizycznych	300.060,-	-	8.964.002,-
		0310	Wpływy z podatku od nieruchomości	300.060,-	-	5.349.940,-
758			Różne rozliczenia	-	3.857.356,-	26.844.180,-
	75802		Uzupełnienie subwencji ogólnej dla jednostek samorządu terytorialnego	-	3.857.356,-	3.857.356,-

1	2	3	4	5	6	7
		2750	Środki na uzupełnienie dochodów gmin	-	3.857.356,-	3.857.356,-
801			Oświata i wychowanie	-	643.840,-	1.882.140,-
	80101		Szkoły podstawowe	-	593.050,-	638.653,-
		0870	Wpływy ze sprzedaży składników majątkowych	-	150,-	6.170,-
		0970	Wpływy z różnych dochodów	-	1.000,-	11.580,-
		2180	Środki z Funduszu Przeciwdziałania COVID-19 na finansowanie lub dofinansowanie realizacji zadań związanych z przeciwdziałaniem COVID-19	-	591.900,-	591.900,-
	80195		Pozostała działalność	-	50.790,-	93.897,-
		2057	Dotacja celowa w ramach programów finansowanych z udziałem środków europejskich oraz środków, o których mowa w art. 5 ust. 3 pkt 5 lit. a i b ustawy, lub płatności w ramach budżetu środków europejskich, realizowanych przez jednostki samorządu terytorialnego	-	46.659,-	89.766,-
		2059	Dotacja celowa w ramach programów finansowanych z udziałem środków europejskich oraz środków, o których mowa w art. 5 ust. 3 pkt 5 lit. a i b ustawy, lub płatności w ramach budżetu środków europejskich, realizowanych przez jednostki samorządu terytorialnego	-	4.131,-	4.131,-
855			Rodzina	-	1.799.100,-	35.206.214,-
	85501		Świadczenie wychowawcze	-	1.058.800,-	24.688.800,-

1	2	3	4	5	6	7
		2060	Dotacja celowa otrzymana z budżetu państwa na zadania bieżące z zakresu administracji rządowej zlecone gminom (związkom gmin, związkom powiatowo-gminnym), związane z realizacją świadczenia wychowawczego stanowiącego pomoc państwa w wychowywaniu dzieci	-	1.058.800,-	24.658.800,-
	85502		Świadczenia rodzinne, świadczenie z funduszu alimentacyjnego oraz składki na ubezpieczenia emerytalne i rentowe z ubezpieczenia społecznego	-	720.000,-	10.384.124,-
		2010	Dotacja celowa otrzymana z budżetu państwa na realizację zadań bieżących z zakresu administracji rządowej oraz innych zadań zleconych gminie (związkom gmin, związkom powiatowo-gminnym) ustawami	-	720.000,-	10.334.124,-
	85503		Karta Dużej Rodziny	-	300,-	1.500,-
		2010	Dotacja celowa otrzymana z budżetu państwa na realizację zadań bieżących z zakresu administracji rządowej oraz innych zadań zleconych gminie (związkom gmin, związkom powiatowo-gminnym) ustawami	-	300,-	1.500,-
	85513		Składki na ubezpieczenie zdrowotne opłacane za osoby pobierające niektóre świadczenia rodzinne oraz za osoby pobierające zasiłki dla opiekunów	-	20.000,-	128.000,-
		2010	Dotacja celowa otrzymana z budżetu państwa na realizację zadań bieżących z zakresu administracji rządowej oraz innych zadań zleconych gminie (związkom gmin, związkom powiatowo-gminnym) ustawami	-	20.000,-	126.000,-

1	2	3	4	5	6	7
926			Kultura fizyczna	1.000.000,-	-	-
	92601		Obiekty sportowe	1.000.000,-	-	-
		6260	Dotacja otrzymana z państwowego funduszu celowego na finansowanie lub dofinansowanie kosztów realizacji inwestycji i zakupów inwestycyjnych jednostek sektora finansów publicznych	1.000.000,-	-	-
RAZEM				4.997.560,-	6.476.162,-	113.454.128,-

Zmiany w planie wydatków budżetowych

Dz.	Rozdz.	§	Wyszczególnienie	Zmniejszenie	Zwiększenie	Wielkość po zmianach
1	2	3	4	5	6	7
010			Rolnictwo i łowiectwo	39.695,-	169.695,-	9.207.046,-
	01010		Infrastruktura wodociągowa i sanitacyjna wsi	-	130.000,-	5.951.247,-
		6030	Wniesienie wkładów do spółek prawa handlowego oraz na uzupełnienie funduszy statutowych banków państwowych i innych instytucji finansowych	-	130.000,-	5.615.000,-
	01042		Wyłączenie z produkcji gruntów rolnych	39.695,-	39.695,-	950.000,-
		6050	Wydatki inwestycyjne jednostek budżetowych	39.695,-	39.695,-	950.000,-
600			Transport i łączność	511.997,-	1.856.433,-	31.938.589,-
	60016		Drogi publiczne gminne	511.997,-	1.856.433,-	27.015.575,-
		4210	Zakup materiałów i wyposażenia	17.728,-	-	492.731,-
		4270	Zakup usług remontowych	263,-	136.830,-	1.091.149,-
		4300	Zakup usług pozostałych	-	4.763,-	805.265,-
		4430	Różne opłaty i składki	-	6,-	15.006,-
		6050	Wydatki inwestycyjne jednostek budżetowych	494.006,-	1.714.834,-	22.592.453,-
630			Turystyka	2.338.300,-	-	3.320.091,-
	63095		Pozostała działalność	2.338.300,-	-	3.191.091,-
		6050	Wydatki inwestycyjne jednostek budżetowych	2.338.300,-	-	2.640.700,-

1	2	3	4	5	6	7
700			Gospodarka mieszkaniowa	135.000,-	1.700,-	8.394.460,-
	70005		Gospodarka gruntami i nieruchomościami	5.000,-	-	8.169.100,-
		6030	Wniesienie wkładów do spółek prawa handlowego oraz na uzupełnienie funduszy statutowych banków państwowych i innych instytucji finansowych	5.000,-	-	1.109.000,-
	70095		Pozostała działalność	130.000,-	1.700,-	225.360,-
		4110	Składki na ubezpieczenia społeczne	-	200,-	6.200,-
		4170	Wynagrodzenia bezosobowe	-	1.500,-	36.500,-
		4270	Zakup usług remontowych	130.000,-	-	1.660,-
750			Administracja publiczna	-	213,-	9.360.689,-
	75095		Pozostała działalność	-	213,-	645.414,-
		4210	Zakup materiałów i wyposażenia	-	89,-	80.330,-
		4300	Zakup usług pozostałych	-	124,-	14.274,-
754			Bezpieczeństwo publiczne i ochrona przeciwpożarowa	-	50.000,-	1.167.202,-
	75410		Komendy wojewódzkie Państwowej Straży Pożarnej	-	50.000,-	50.000,-
		2300	Wpłaty jednostek na państwowy fundusz celowy	-	50.000,-	50.000,-
801			Oświata i wychowanie	180.446,-	824.286,-	37.439.199,-
	80101		Szkoły podstawowe	102.753,-	695.803,-	29.658.456,-

1	2	3	4	5	6	7
		4010	Wynagrodzenia osobowe pracowników	99.753,-	-	16.080.339,-
		4210	Zakup materiałów i wyposażenia	3.000,-	10.000,-	1.623.019,-
		4240	Zakup środków dydaktycznych i książek	-	611.900,-	890.984,-
		4260	Zakup energii	-	16.533,-	201.823,-
		4300	Zakup usług pozostałych	-	11.650,-	756.821,-
		6060	Wydatki na zakupy inwestycyjne jednostek budżetowych	-	45.720,-	45.720,-
	80104		Przedszkola	35.000,-	-	1.873.840,-
		2590	Dotacja podmiotowa z budżetu dla publicznej jednostki systemu oświaty prowadzonej przez osobę prawną inną niż jednostka samorządu terytorialnego lub przez osobę fizyczną	35.000,-	-	831.640,-
	80149		Realizacja zadań wymagających stosowania specjalnej organizacji nauki i metod pracy dla dzieci w przedszkolach, oddziałach przedszkolnych w szkołach podstawowych i innych formach wychowania przedszkolnego	-	35.000,-	442.043,-
		2590	Dotacja podmiotowa z budżetu dla publicznej jednostki systemu oświaty prowadzonej przez osobę prawną inną niż jednostka samorządu terytorialnego lub przez osobę fizyczną	-	35.000,-	385.000,-
	80195		Pozostała działalność	42.693,-	93.483,-	264.671,-

1	2	3	4	5	6	7
		4177	Wynagrodzenia bezosobowe	-	17.901,-	17.901,-
		4179	Wynagrodzenia bezosobowe	-	3.159,-	3.159,-
		4217	Zakup materiałów i wyposażenia	6.386,-	-	414,-
		4247	Zakup środków dydaktycznych i książek	-	65.943,-	65.943,-
		4307	Zakup usług pozostałych	21.307,-	5.508,-	5.508,-
		4309	Zakup usług pozostałych	-	972,-	972,-
		4417	Podróże służbowe krajowe	5.500,-	-	-
		4427	Podróże służbowe zagraniczne	9.500,-	-	-
852			Pomoc społeczna	50.000,-	-	4.905.863,-
	85295		Pozostała działalność	50.000,-	-	1.203.000,-
		2710	Dotacja celowa na pomoc finansową udzielaną między jednostkami samorządu terytorialnego na dofinansowanie własnych zadań bieżących	50.000,-	-	-
855			Rodzina	-	1.799.100,-	35.581.464,-
	85501		Świadczenie wychowawcze	-	1.058.800,-	24.688.800,-
		3110	Świadczenia społeczne	-	1.058.800,-	24.400.900,-
	85502		Świadczenia rodzinne, świadczenie z funduszu alimentacyjnego oraz składki na ubezpieczenia emerytalne i rentowe z ubezpieczenia społecznego	-	720.000,-	10.426.124,-
		3110	Świadczenia społeczne	-	720.000,-	9.207.100,-
	85503		Karta Dużej Rodziny	-	300,-	1.500,-

1	2	3	4	5	6	7
		4010	Wynagrodzenia osobowe pracow.	-	220,-	1.160,-
		4110	Składki na ubezpieczenia społeczne	-	40,-	210,-
		4120	Składki na Fundusz Pracy oraz Fundusz Solidarnościowy	-	10,-	30,-
		4210	Zakup materiałów i wyposażenia	-	30,-	100,-
	85513		Składki na ubezpieczenie zdrowotne opłacane za osoby pobierające niektóre świadczenia rodzinne oraz za osoby pobierające zasiłki dla opiekunów	-	20.000,-	128.000,-
		4130	Składki na ubezpieczenie zdrowotne	-	20.000,-	126.000,-
900			Gospodarka komunalna i ochrona środowiska	10.642,-	42.537,-	13.587.052,-
	90003		Oczyszczanie miast i wsi	-	1.360,-	55.252,-
		4300	Zakup usług pozostałych	-	1.360,-	32.586,-
	90004		Utrzymanie zieleni w miastach i gminach	10.642,-	31.177,-	1.819.839,-
		3020	Wydatki osobowe niezaliczone do wynagrodzeń	-	10,-	5.604,-
		4010	Wynagrodzenia osobowe pracowników	9.000,-	2.093,-	137.213,-
		4110	Składki na ubezpieczenia społeczne	600,-	1.170,-	105.142,-
		4120	Składki na Fundusz Pracy oraz Fundusz Solidarnościowy	18,-	224,-	16.003,-
		4170	Wynagrodzenia bezosobowe	1.000,-	7.100,-	261.344,-
		4210	Zakup materiałów i wyposażenia	24,-	11.252,-	335.752,-
		4260	Zakup energii	-	50,-	6.072,-
		4270	Zakup usług remontowych	-	65,-	33.143,-
		4300	Zakup usług pozostałych	-	213,-	322.377,-
		6050	Wydatki inwestycyjne jednostek budżetowych	-	9.000,-	349.000,-

1	2	3	4	5	6	7
	90015		Oświetlenie ulic, placów i dróg	-	10.000,-	2.589.780,-
		6050	Wydatki inwestycyjne jednostek budżetowych	-	10.000,-	889.915,-
921			Kultura i ochrona dziedzictwa narodowego	4.599,-	4.517,-	4.874.125,-
	92105		Pozostałe zadania w zakresie kultury	1.099,-	1.017,-	324.785,-
		4110	Składki na ubezpieczenia społeczne	599,-	-	6.665,-
		4210	Zakup materiałów i wyposażenia	500,-	1.017,-	84.283,-
	92109		Domy i ośrodki kultury, świetlice i kluby	3.500,-	-	3.832.300,-
		6220	Dotacja celowa z budżetu na finansowanie lub dofinansowanie kosztów realizacji inwestycji i zakupów inwestycyjnych innych jednostek sektora finansów publicznych	3.500,-	-	1.044.300,-
	92116		Biblioteki	-	3.500,-	175.000,-
		6220	Dotacja celowa z budżetu na finansowanie lub dofinansowanie kosztów realizacji inwestycji i zakupów inwestycyjnych innych jednostek sektora finansów publicznych	-	3.500,-	29.000,-
926			Kultura fizyczna	-	800,-	2.461.365,-
	92605		Zadania w zakresie kultury fizycznej	-	800,-	461.365,-
		4300	Zakup usług pozostałych	-	800,-	16.991,-
Razem zmiany				3.270.679,-	4.749.281,-	164.526.053,-

I ZADANIA INWESTYCYJNE W 2021 ROKU

Lp.	Dział	Rozdział	§	Nazwa zadania inwestycyjnego	Łączne koszty finansowe	Planowane wydatki					Jednostka organizacyjna realizująca program lub koordynująca wykonanie programu
						Rok budżetowy 2021 (8+9+10+11)	z tego źródła finansowania				
							dochody własne jst	kredyty i pożyczki	Środki pochodzące z innych źródeł	Środki wymienione w art.5 ust.1 pkt 2 i 3 u.f.p	
1	2	3	4	5	6	7	8	9	10	11	12
1.	010	01042	6050	Modernizacja drogi transportu rolnego-przebudowa 0,50 km drogi w m. Sławęcín Lisia Góra – dz. Nr 86 obr. Sławęcín	450.000,-	450.000,-	310.305,-	-	A 139.695,- B - C -	-	Urząd Gminy Chojnice
2.	010	01042	6050	Przebudowa drogi transportu rolnego w Doręgowicach	500.000,-	500.000,-	351.895,-	-	A 148.105,- B - C -	-	Urząd Gminy Chojnice
3.	600	60016	6050	Przebudowa i rozbudowa drogi gminnej Nr 239030G na odcinku od drogi gminnej Nr 236040G (dawna DK22) do skrzyżowania z ul. Handlową w miejscowości Lipienice	2.785.771,-	2.785.771,-	1.765.976,-	-	A 1.019.795,- B - C -	-	Urząd Gminy Chojnice
4.	600	60016	6050	Budowa drogi ul. Ogrody Charzykowy	460.000,-	460.000,-	460.000,-	-	A - B - C -	-	Urząd Gminy Chojnice
5.	600	60016	6050	Program budowy dróg 2:1	2.045.870,-	2.045.870,-	2.045.870,-	-	A - B - C -	-	Urząd Gminy Chojnice

1	2	3	4	5	6	7	8	9	10	11	12
6.	600	60016	6050	Budowa drogi Topole SSE	765.000,-	765.000,-	765.000,-	-	A - B - C -	-	Urząd Gminy Chojnice
7.	600	60016	6050	Budowa chodnika w ciągu drogi gminnej Nr 236040G w m. Topole	153.000,-	153.000,-	153.000,-	-	A - B - C -	-	Urząd Gminy Chojnice
8.	600	60016	6050	Budowa drogi ul. Pogodna w Klawkowie	252.000,-	252.000,-	252.000,-	-	A - B - C -	-	Urząd Gminy Chojnice
9.	600	60016	6050	Przebudowa drogi Zbeniny Klosnowo 867 m	427.200,-	427.200,-	427.200,-	-	A - B - C -	-	Urząd Gminy Chojnice
10.	600	60016	6050	Przebudowa drogi Zbeniny-Klosnowo 701 m	345.720,-	345.720,-	345.720,-	-	A - B - C -	-	Urząd Gminy Chojnice
11.	600	60016	6050	Przebudowa drogi Klosnowo 484 m	238.200,-	238.200,-	238.200,-	-	A - B - C -	-	Urząd Gminy Chojnice
12.	600	60016	6050	Przebudowa drogi Doręgowice od DW212 do dz. Nr 242/1 999m	492.450,-	492.450,-	492.450,-	-	A - B - C -	-	Urząd Gminy Chojnice
13.	600	60016	6050	Przebudowa drogi gminnej Nr 239018 Cołdanki-Nieżychowice (odcinek do skrzyżowania z drogą na Moszczenicę) -850 m	418.580,-	418.580,-	418.580,-	-	A - B - C -	-	Urząd Gminy Chojnice
14.	600	60016	6050	Przebudowa drogi gminnej Nr 2390009G w kierunku Moszczenicy- od skrzyżowania z drogą Nr 239018G 650 m	320.090,-	320.090,-	320.090,-	-	A - B - C -	-	Urząd Gminy Chojnice
15.	600	60016	6050	Przebudowa drogi Kruszką drogą wewnętrzną od drogi gminnej 239002G Nowa Cerkiew-Krojanty 650 m	320.090,-	320.090,-	320.090,-	-	A - B - C -	-	Urząd Gminy Chojnice

1	2	3	4	5	6	7	8	9	10	11	12
16.	600	60016	6050	Przebudowa drogi Kruszką-Jasnów 600 m	295.970,-	295.970,-	295.970,-	-	A - B - C -	-	Urząd Gminy Chojnice
17.	600	60016	6050	Przebudowa drogi Kruszką dojazd do przejazdu kolejowego dz. Nr 144/4 i 144/8 – 150 m	73.870,-	73.870,-	73.870,-	-	A - B - C -	-	Urząd Gminy Chojnice
18.	600	60016	6050	Przebudowa drogi Sławęcín-droga na zwirownię 215 m	106.030,-	106.030,-	106.030,-	-	A - B - C -	-	Urząd Gminy Chojnice
19.	600	60016	6050	Przebudowa drogi Sławęcín-droga polna na wybudowania pod Ostrowite 300 m	147.740,-	147.740,-	147.740,-	-	A - B - C -	-	Urząd Gminy Chojnice
20.	600	60016	6050	Przebudowa drogi Ogorzeliny dz. Nr 299 i 296/1-droga gminna Nr 239010G-300 m	220.116,-	220.116,-	220.116,-	-	A - B - C -	-	Urząd Gminy Chojnice
21.	600	60016	6050	Przebudowa drogi Ogorzeliny Nad Szosą-droga wewnętrzna	98.490,-	98.490,-	98.490,-	-	A - B - C -	-	Urząd Gminy Chojnice
22.	600	60016	6050	Przebudowa drogi gminnej Ciechocin ul. Cicha Nr 239015G dz. Nr 75 500 m	246.300,-	246.300,-	246.300,-	-	A - B - C -	-	Urząd Gminy Chojnice
23.	600	60016	6050	Przebudowa drogi Topole-Władysławek dz.196 150 m	73.870,-	73.870,-	73.870,-	-	A - B - C -	-	Urząd Gminy Chojnice
24.	600	60016	6050	Przebudowa drogi gminnej Funka Nr 2390021 odcinek od skrzyżowania z drogą powiatową Nr 2624G-850 m	418.280,-	418.280,-	418.280,-	-	A - B - C -	-	Urząd Gminy Chojnice
25.	600	60016	6050	Przebudowa drogi Raclawki odcinek od drogi powiatowej Nr 2628G dz. Nr 16-500 m	246.230,-	246.230,-	246.230,-	-	A - B - C -	-	Urząd Gminy Chojnice

1	2	3	4	5	6	7	8	9	10	11	12
26.	600	60016	6050	Przebudowa drogi Kłodawa-Rabusiewo dz. Nr 248/1 i 255/1-999 m	345.400,-	345.400,-	345.400,-	-	A - B - C -	-	Urząd Gminy Chojnice
27.	600	60016	6050	Przebudowa drogi Kłodawa dz. Nr 119 odcinek od drogi powiatowej Kłodawa-Kruszka-230 m	113.170,-	113.170,-	113.170,-	-	A - B - C -	-	Urząd Gminy Chojnice
28.	600	60016	6050	Przebudowa drogi Pawłowo odcinek ul. Leśna-Brzozowa dz. Nr 216-720 m	368.710,-	368.710,-	368.710,-	-	A - B - C -	-	Urząd Gminy Chojnice
29.	600	60016	6050	Przebudowa drogi ul. Leśna Pawłowo odcinek od skrzyżowania z ul. Brzozową dz. Nr 220/1-390 m	192.000,-	192.000,-	192.000,-	-	A - B - C -	-	Urząd Gminy Chojnice
30.	600	60016	6050	Budowa drogi ul. Podgórna Swornegacie	2.600.000,-	2.600.000,-	1.609.003,-	-	A 990.997,- B - C -	-	Urząd Gminy Chojnice
31.	600	60016	6057	Budowa drogi ul. Piaskowa Swornegacie	933.424,-	933.424,-	-	-	A - B - C -	933.424,-	Urząd Gminy Chojnice
32.	600	60016	6059	Budowa drogi ul. Piaskowa Swornegacie	974.329,-	974.329,-	974.329,-	-	A - B - C -	-	Urząd Gminy Chojnice
	600	60016	x	31+32	1.907.753,-	1.907.753,-	974.329,-	-	A - B - C -	933.424,-	X
33.	600	60016	6050	Budowa ul. Pszczelnej w Sławęcinie	311.620,-	311.620,-	311.620,-	-	A - B - C -	-	Urząd Gminy Chojnice
34.	600	60016	6050	Przebudowa drogi gminnej Nr 236040G od wiaduktów nad linią kolejową do węzła Pawłowo	4.830.000,-	4.830.000,-	4.530.000,-	-	A 300.000,- B - C -	-	Urząd Gminy Chojnice
35.	600	60016	6050	Budowa drogi Chojniczki 2 : 1 (w ramach programu)	50.000,-	50.000,-	50.000,-	-	A - B - C -	-	Urząd Gminy Chojnice

1	2	3	4	5	6	7	8	9	10	11	12
36.	600	60016	6050	Przebudowa drogi ponawałnicowej Kłodawa-Kruszka dz. 1409	712.729,-	712.729,-	712.729,-	-	A - B - C -	-	Urząd Gminy Chojnice
37.	600	60016	6050	Przebudowa drogi ponawałnicowej Kruszka-Rytel-420 m	212.456,-	212.456,-	212.456,-	-	A - B - C -	-	Urząd Gminy Chojnice
38.	600	60016	6050	Przebudowa drogi ponawałnicowej Kruszka-Krojanty 180m	91.108,-	91.108,-	91.108,-	-	A - B - C -	-	Urząd Gminy Chojnice
39.	600	60016	6050	Przebudowa drogi ponawałnicowej Nowa Cerkiew-Kłodawa na odcinku od skrzyżowania z drogą krajową Nr 22-883 m	446.693,-	446.693,-	446.693,-	-	A - B - C -	-	Urząd Gminy Chojnice
40.	600	60016	6050	Przebudowa drogi ponawałnicowej Nowa Cerkiew-Kłodawa na odcinku od skrzyżowania z drogą krajową Nr 22 do istniejącej nawierzchni z płyt drogowych- 905 m	457.856,-	457.856,-	457.856,-	-	A - B - C -	-	Urząd Gminy Chojnice
41.	600	60016	6050	Przebudowa drogi ponawałnicowej Nowa Cerkiew-Kłodawa na odcinku od skrzyżowania od istniejącej nawierzchni z płyt drogowych do istniejącej nawierzchni z płyt drogowych przy przejeździe kolejowym	419.944,-	419.944,-	419.944,-	-	A - B - C -	-	Urząd Gminy Chojnice
42.	600	60016	6050	Budowa drogi w ramach programu 2 : 1 Kruszka	20.000,-	20.000,-	20.000,-	-	A - B - C -	-	Urząd Gminy Chojnice
43.	600	60016	6050	Budowa drogi ul. Chojnicka od Nr 34 Lichnowy	82.900,-	82.900,-	82.900,-	-	A - B - C -	-	Urząd Gminy Chojnice

1	2	3	4	5	6	7	8	9	10	11	12
44.	600	60016	6050	Budowa drogi ul. Łąkowa Lipienice	17.000,-	17.000,-	17.000,-	-	A - B - C -	-	Urząd Gminy Chojnice
45.	600	60016	6050	Przebudowa drogi z chodnikiem przy osiedlu Jedność w Silnie wraz z sygnalizacją świetlną i chodnikiem	370.000,-	370.000,-	70.000,-	-	A 300.000,- B - C -	-	Urząd Gminy Chojnice
46.	600	60017	6050	Przebudowa drogi Jeziorki-droga wewnętrzna od DK22 na terenie dz. Nr 195 600 m	295.970,-	295.970,-	295.970,-	-	A - B - C -	-	Urząd Gminy Chojnice
47.	600	60017	6050	Przebudowa drogi wewnętrznej Lichnowy dz. Nr 316 i 326 220 m	108.540,-	108.540,-	108.540,-	-	A - B - C -	-	Urząd Gminy Chojnice
48.	600	60017	6050	Przebudowa drogi wewnętrznej odnoga ul. Chojnickiej Lichnowy dz. Nr 20/1 280 m	147.890,-	147.890,-	147.890,-	-	A - B - C -	-	Urząd Gminy Chojnice
49.	600	60017	6050	Dokumentacja-budowa parkingu i drogi wewnętrznej przy Kościele w Sławęcinnie	5.550,-	5.550,-	5.550,-	-	A - B - C -	-	Urząd Gminy Chojnice
50.	600	60017	6050	Przebudowa dróg wewnętrznych wraz z pętlą autobusową w m. Topole	560.000,-	560.000,-	560.000,-	-	A - B - C -	-	Urząd Gminy Chojnice
51.	600	60095	6050	Budowa parkingu w m. Charzykowy	704.000,-	704.000,-	704.000,-	-	A - B - C -	-	Urząd Gminy Chojnice
52.	600	60095	6050	Budowa parkingu w m. Sławęcinnie	5.550,-	5.550,-	5.550,-	-	A - B - C -	-	Urząd Gminy Chojnice
53.	600	60095	6050	Budowa parkingu w m. Swornegacie	50.000,-	50.000,-	50.000,-	-	A - B - C -	-	Urząd Gminy Chojnice
54.	600	60095	6050	Budowa parkingu przy świetlicy w m. Sławęcinnie	40.000,-	40.000,-	40.000,-	-	A - B - C -	-	Urząd Gminy Chojnice

1	2	3	4	5	6	7	8	9	10	11	12
55.	630	63095	6050	Budowa ścieżki rowerowej Silno do granic z woj. Kujawsko-Pomorskim	399.000,-	399.000,-	399.000,-		A - B - C -	-	Urząd Gminy Chojnice
56.	630	63095	6050	Budowa budynku WOPR z pomostami Swornegacie	2.070.000,-	2.070.000,-	2.070.000,-		A - B - C -	-	Urząd Gminy Chojnice
57.	630	63095	6050	Rozbudowa infrastruktury turystycznej przy plaży w Charzykowach	171.700,-	171.700,-	171.700,-		A - B - C -	-	Urząd Gminy Chojnice
58.	630	63095	6057	Pomorskie Szlaki Kajakowe – Meandry Brdy i Chociny”	140.000,-	140.000,-	-		A - B - C -	140.000,-	Urząd Gminy Chojnice
59.	630	63095	6059	Pomorskie Szlaki Kajakowe – Meandry Brdy i Chociny”	95.000,-	95.000,-	84.035,-		A - B 10.965,- C -	-	Urząd Gminy Chojnice
	630	63095	x	58 + 59	235.000,-	235.000,-	84.035,-		A - B 10.965,- C -	140.000,-	X
60.	700	70005	6050	Renowacja dzwonnicy i kapliczki w Angowicach wraz z zagospodarowaniem terenu	10.000,-	10.000,-	10.000,-		A - B - C -	-	Urząd Gminy Chojnice
61.	700	70005	6050	Budowa Domu Pszczelarza w m. Lotyń	20.000,-	20.000,-	20.000,-		A - B - C -	-	Urząd Gminy Chojnice
62.	700	70005	6050	Budowa budynku gospodarczego Ciechocin	8.000,-	8.000,-	8.000,-		A - B - C -	-	Urząd Gminy Chojnice
63.	700	70005	6050	Budowa obeliska Św. Jana Pawła II na rondzie Pawłówko-Lipieniec	69.000,-	69.000,-	69.000,-		A - B - C -	-	Urząd Gminy Chojnice
64.	801	80101	6050	Budowa Szkoły Podstawowej w m. Kłodawa	1.675.000,-	1.675.000,-	1.675.000,-		A - B - C -	-	GZO Chojnice
65.	801	80101	6050	Wykonanie instalacji fotowoltaiki Sz. P. Charzykowy	145.000,-	145.000,-	145.000,-		A - B - C -	-	GZO Chojnice

1	2	3	4	5	6	7	8	9	10	11	12
66.	801	80101	6050	Wykonanie instalacji fotowoltaiki Sz. P. Ostrowite	72.127,-	72.127,-	72.127,-	-	A - B - C -	-	GZO Chojnice
67.	801	80101	6050	Odwodnienie budynku Sz. Podst., przebudowa wejść i elewacja budynku w m. Niezychowice	400.000,-	400.000,-	400.000,-	-	A - B - C -	-	GZO Chojnice
68.	900	90004	6050	Rewitalizacja parku w m. Kruszką	20.000,-	20.000,-	20.000,-	-	A - B - C -	-	Urząd Gminy Chojnice
69.	900	90004	6050	Rewitalizacja centrum wsi Nowe Ostrowite	320.000,-	320.000,-	120.000,-	-	A 200.000,- B - C -	-	Urząd Gminy Chojnice
70.	900	90004	6050	Budowa ogrodzenia placu zabaw Ostrowite	9.000,-	9.000,-	9.000,-	-	A - B - C -	-	Urząd Gminy Chojnice
71.	900	90015	6050	Budowa oświetlenia ulicznego Chojniczki	700.000,-	700.000,-	700.000,-	-	A - B - C -	-	Urząd Gminy Chojnice
72.	900	90015	6050	Budowa oświetlenia ulicznego Charzykowy	1.127,-	1.127,-	1.127,-	-	A - B - C -	-	Urząd Gminy Chojnice
73.	900	90015	6050	Budowa oświetlenia ulicznego Gockowice	3.382,-	3.382,-	3.382,-	-	A - B - C -	-	Urząd Gminy Chojnice
74.	900	90015	6050	Budowa oświetlenia ulicznego Niezychowice	3.163,-	3.163,-	3.163,-	-	A - B - C -	-	Urząd Gminy Chojnice
75.	900	90015	6050	Budowa oświetlenia ulicznego Lotyń	3.000,-	3.000,-	3.000,-	-	A - B - C -	-	Urząd Gminy Chojnice
76.	900	90015	6050	Budowa oświetlenia ulicznego Krojanty	1.752,-	1.752,-	1.752,-	-	A - B - C -	-	Urząd Gminy Chojnice
77.	900	90015	6050	Budowa oświetlenia ulicznego Nowa Cerkiew	1.241,-	1.241,-	1.241,-	-	A - B - C -	-	Urząd Gminy Chojnice

1	2	3	4	5	6	7	8	9	10	11	12
78.	900	90015	6050	Budowa oświetlenia ulicznego Ogorzeliń	3.706,-	3.706,-	3.706,-	-	A - B - C -	-	Urząd Gminy Chojnice
79.	900	90015	6050	Budowa oświetlenia ulicznego Ostrowite	6.728,-	6.728,-	6.728,-	-	A - B - C -	-	Urząd Gminy Chojnice
80.	900	90015	6050	Budowa punktu oświetleniowego Angowice	10.000,-	10.000,-	10.000,-	-	A - B - C -	-	Urząd Gminy Chojnice
81.	900	90015	6050	Budowa punktu oświetleniowego Funka	7.801,-	7.801,-	7.801,-	-	A - B - C -	-	Urząd Gminy Chojnice
82.	900	90015	6050	Budowa punktu oświetleniowego Sławęcin	6.528,-	6.528,-	6.528,-	-	A - B - C -	-	Urząd Gminy Chojnice
83.	900	90015	6050	Budowa punktu oświetleniowego w m. Czartołomie	12.495,-	12.495,-	12.495,-	-	A - B - C -	-	Urząd Gminy Chojnice
84.	900	90015	6050	Budowa punktu oświetleniowego Zbeniny	3.779,-	3.779,-	3.779,-	-	A - B - C -	-	Urząd Gminy Chojnice
85.	900	90015	6050	Budowa punktu oświetleniowego w m. Klawkowo	10.000,-	10.000,-	10.000,-	-	A - B - C -	-	Urząd Gminy Chojnice
86.	900	90015	6050	Budowa punktu oświetleniowego w m. Kłodawa	23.310,-	23.310,-	23.310,-	-	A - B - C -	-	Urząd Gminy Chojnice
87.	900	90015	6050	Budowa punktu oświetleniowego w m. Lichnowy	4.786,-	4.786,-	4.786,-	-	A - B - C -	-	Urząd Gminy Chojnice
88.	900	90015	6050	Budowa punktu oświetleniowego w m. Moszczenica	10.000,-	10.000,-	10.000,-	-	A - B - C -	-	Urząd Gminy Chojnice
89.	900	90015	6050	Budowa punktu oświetleniowego w m. Swornegacie	8.597,-	8.597,-	8.597,-	-	A - B - C -	-	Urząd Gminy Chojnice

1	2	3	4	5	6	7	8	9	10	11	12
90.	900	90015	6050	Budowa punktu oświetleniowego w m. Klosnowo	916,-	916,-	916,-	-	A - B - C -	-	Urząd Gminy Chojnice
91.	900	90015	6050	Budowa punktu oświetleniowego w m. Nowa Cerkiew	10.000,-	10.000,-	10.000,-	-	A - B - C -	-	Urząd Gminy Chojnice
92.	900	90015	6050	Budowa punktu oświetleniowego w m. Ogorzeliny	3.000,-	3.000,-	3.000,-	-	A - B - C -	-	Urząd Gminy Chojnice
93.	900	90015	6050	Budowa punktu oświetleniowego w m. Pawłówko – Lipienice	4.604,-	4.604,-	4.604,-	-	A - B - C -	-	Urząd Gminy Chojnice
94.	900	90015	6050	Budowa sieci kablowej-oświetlenia drogowego w m. Sławęcin	50.000,-	50.000,-	50.000,-	-	A - B - C -	-	Urząd Gminy Chojnice
95.	926	92601	6050	Budowa boiska wielofunkcyjnego Nowa Cerkiew	2.000.000,-	2.000.000,-	2.000.000,-	-	A - B - C -	-	Urząd Gminy Chojnice
RAZEM					35.881.448,-	35.881.448,-	31.698.467,-	-	A 3.098.592,- B 10.965,- C -	1.073.424,-	X

II ZAKUPY INWESTYCYJNE

1	2	3	4	5	6	7	8	9	10	11	12
1.	600	60016	6060	Zakup wiaty przystankowej Ciechocin	4.500,-	4.500,-	4.500,-	-	A - B - C -	-	Urząd Gminy Chojnice
2.	600	60016	6060	Zakup wiaty przystankowej Granowo	8.000,-	8.000,-	8.000,-	-	A - B - C -	-	Urząd Gminy Chojnice
3.	700	70005	6060	Zakup nieruchomości	1.260.700,-	1.260.700,-	1.260.700,-	-	A - B - C -	-	Urząd Gminy Chojnice
4.	750	75023	6060	Zakup sprzętu informatycznego: komputerów, drukarek i innych urządzeń	162.500,-	162.500,-	162.500,-	-	A - B - C -	-	Urząd Gminy Chojnice
5.	754	75495	6060	Zakup motopomp i systemu łączności	140.000,-	140.000,-	140.000,-	-	A - B - C -	-	Urząd Gminy Chojnice
6.	754	75495	6060	Zakup kamery termowizyjnej OSP Ogorzeli	19.967,-	19.967,-	19.967,-	-	A - B - C -	-	Urząd Gminy Chojnice
7.	801	80101	6060	Zakup kontenera do przechowywania sprzętu gosp. SP Kłodawa	7.620,-	7.620,-	7.620,-	-	A - B - C -	-	GZO Chojnice
8.	801	80101	6060	Zakup kontenera do przechowywania sprzętu gosp. SP Lichnowy	7.620,-	7.620,-	7.620,-	-	A - B - C -	-	GZO Chojnice
9.	801	80101	6060	Zakup kontenera do przechowywania sprzętu gosp. SP Nowa Cerkiew	7.620,-	7.620,-	7.620,-	-	A - B - C -	-	GZO Chojnice
10.	801	80101	6060	Zakup kontenera do przechowywania sprzętu gosp. SP Ogorzeli	7.620,-	7.620,-	7.620,-	-	A - B - C -	-	GZO Chojnice
11.	801	80101	6060	Zakup kontenera do przechowywania sprzętu gosp. SP Ostrowite	7.620,-	7.620,-	7.620,-	-	A - B - C -	-	GZO Chojnice

1	2	3	4	5	6	7	8	9	10	11	12
12.	801	80101	6060	Zakup kontenera do przechowywania sprzętu gosp. SP Pawłowo	7.620,-	7.620,-	7.620,-	-	A - B - C -	-	GZO Chojnice
13.	900	90004	6060	Zakup ciągniczka Swornegacie	22.000,-	22.000,-	22.000,-	-	A - B - C -	-	Urząd Gminy Chojnice
14.	900	90004	6060	Zakup ciągniczka Ostrowite	22.000,-	22.000,-	22.000,-	-	A - B - C -	-	Urząd Gminy Chojnice
15.	900	90004	6060	Zakup ciągniczka Krojanty	29.835,-	29.835,-	29.835,-	-	A - B - C -	-	Urząd Gminy Chojnice
16.	900	90004	6060	Zakup kosiarki Nowa Cerkiew	12.998,-	12.998,-	12.998,-	-	A - B - C -	-	Urząd Gminy Chojnice
17.	900	90004	6060	Zakup kosiarko-zamiatarki Nieżychowice	40.000,-	40.000,-	40.000,-	-	A - B - C -	-	Urząd Gminy Chojnice
18.	900	90004	6060	Zakup kosiarki samojezdnej oprzyrządowaniem dla sołectwa Ciechocin	21.500,-	21.500,-	21.500,-	-	A - B - C -	-	Urząd Gminy Chojnice
19.	900	90004	6060	Zakup kosiarki Doręgowice	20.000,-	20.000,-	20.000,-	-	A - B - C -	-	Urząd Gminy Chojnice
20.	900	90004	6060	Zakup wiaty na zieleniec Chojniczki	16.290,-	16.290,-	16.290,-	-	A - B - C -	-	Urząd Gminy Chojnice
21.	900	90004	6060	Zakup wiaty integracyjnej Krojanty	11.000,-	11.000,-	11.000,-	-	A - B - C -	-	Urząd Gminy Chojnice
22.	900	90095	6060	Zakup wyposażenia placu zabaw Angowice	32.500,-	32.500,-	32.500,-	-	A - B - C -	-	Urząd Gminy Chojnice
23.	900	90095	6060	Zakup garażu konstrukcji stalowej na narzędzia Nieżychowice	6.150,-	6.150,-	6.150,-	-	A - B - C -	-	Urząd Gminy Chojnice

1	2	3	4	5	6	7	8	9	10	11	12
24.	900	90095	6060	Zakup ogrodzenia placu zabaw Charzykowy	24.000,-	24.000,-	24.000,-	-	A - B - C -	-	Urząd Gminy Chojnice
25.	900	90095	6060	Zakup doposażenia placu zabaw Kopernica	2.382,-	2.382,-	2.382,-	-	A - B - C -	-	Urząd Gminy Chojnice
26.	900	90095	6060	Zakup wyposażenia placu zabaw Ciechocin	13.519,-	13.519,-	13.519,-	-	A - B - C -	-	Urząd Gminy Chojnice
27.	900	90095	6060	Zakup wyposażenia placu zabaw Krojanty	28.614,-	28.614,-	28.614,-	-	A - B - C -	-	Urząd Gminy Chojnice
28.	900	90095	6060	Zakup wyposażenia placu zabaw Silno	39.776,-	39.776,-	39.776,-	-	A - B - C -	-	Urząd Gminy Chojnice
29.	900	90095	6060	Zakup wyposażenia placu zabaw Chojniczki	50.338,-	50.338,-	50.338,-	-	A - B - C -	-	Urząd Gminy Chojnice
30.	900	90095	6060	Zakup wyposażenia placu zabaw Granowo	8.529,-	8.529,-	8.529,-	-	A - B - C -	-	Urząd Gminy Chojnice
31.	900	90095	6060	Zakup wyposażenia placu zabaw Kłodawa	15.043,-	15.043,-	15.043,-	-	A - B - C -	-	Urząd Gminy Chojnice
32.	900	90095	6060	Zakup wyposażenia placu zabaw Ostrowite	15.100,-	15.100,-	15.100,-	-	A - B - C -	-	Urząd Gminy Chojnice
33.	900	90095	6060	Zakup wyposażenia placu zabaw Ogorzeliny	8.294,-	8.294,-	8.294,-	-	A - B - C -	-	Urząd Gminy Chojnice
34.	900	90095	6060	Zakup wyposażenia placu zabaw Moszczenica	20.173,-	20.173,-	20.173,-	-	A - B - C -	-	Urząd Gminy Chojnice
35.	900	90095	6060	Zakup wyposażenia placu zabaw Pawłowo	33.000,-	33.000,-	33.000,-	-	A - B - C -	-	Urząd Gminy Chojnice

1	2	3	4	5	6	7	8	9	10	11	12
36.	900	90095	6060	Zakup wyposażenia placu zabaw Raclawki	3.592,-	3.592,-	3.592,-	-	A - B - C -	-	Urząd Gminy Chojnice
37.	900	90095	6060	Zakup wyposażenia placu zabaw Kopernica	15.215,-	15.215,-	15.215,-	-	A - B - C -	-	Urząd Gminy Chojnice
38.	900	90095	6060	Zakup wyposażenia placu zabaw Nowa Cerkiew	10.100,-	10.100,-	10.100,-	-	A - B - C -	-	Urząd Gminy Chojnice
39.	900	90095	6060	Zakup placu zabaw Pawłówko – Lipienice	25.200,-	25.200,-	25.200,-	-	A - B - C -	-	Urząd Gminy Chojnice
40.	900	90095	6060	Zakup wyposażenia placu zabaw Powalki	3.600,-	3.600,-	3.600,-	-	A - B - C -	-	Urząd Gminy Chojnice
41.	900	90095	6060	Zakup wyposażenia placu zabaw Niezychowice	4.313,-	4.313,-	4.313,-	-	A - B - C -	-	Urząd Gminy Chojnice
42.	900	90095	6060	Zakup wyposażenia placu zabaw Jarcewo	1.853,-	1.853,-	1.853,-	-	A - B - C -	-	Urząd Gminy Chojnice
43.	900	90095	6060	Zakup wyposażenia placu zabaw Lichnowy	6.100,-	6.100,-	6.100,-	-	A - B - C -	-	Urząd Gminy Chojnice
44.	900	90095	6060	Zakup wyposażenia placu zabaw Sławęcin	3.350,-	3.350,-	3.350,-	-	A - B - C -	-	Urząd Gminy Chojnice
45.	900	90095	6060	Zakup wyposażenia placu zabaw Klosnowo	4.185,-	4.185,-	4.185,-	-	A - B - C -	-	Urząd Gminy Chojnice
46.	926	92605	6060	Zakup piłkochwyków na boisko Granowo	8.665,-	8.665,-	8.665,-	-	A - B - C -	-	Urząd Gminy Chojnice
47.	926	92605	6060	Zakup wiaty z zadaszeniem dla sportowców sołectwa Pawłowo	10.000,-	10.000,-	10.000,-	-	A - B - C -	-	Urząd Gminy Chojnice

1	2	3	4	5	6	7	8	9	10	11	12
48.	926	92605	6060	Zakup wiaty z zadaniem dla sportowców sołectwa Krojanty	10.000,-	10.000,-	10.000,-	-	A - B - C -	-	Urząd Gminy Chojnice
49.	926	92605	6060	Zakup wiaty z zadaniem dla sportowców sołectwa Klawkowo	10.000,-	10.000,-	10.000,-	-	A - B - C -	-	Urząd Gminy Chojnice
RAZEM					2.250.601,-	2.250.601,-	2.250.601,-	-	A - B - C -	-	X

III WYDATKI NA WNIESIENIE WKŁADÓW DO SPÓŁEK PRAWA HANDLOWEGO

1	2	3	4	5	6	7	8	9	10	11	12
1.	010	01010	6030	Budowa kanalizacji sanitarnej i deszczowej w m. Charzykowy ul. Komarowa	242.000,-	242.000,-	242.000,-	-	A - B - C -	-	GZGK Spółka z o.o. Chojnice
2.	010	01010	6030	Budowa kanalizacji sanitarnej oraz przyłączy wodociągowych przy ul. Piaskowej Swornegacie	92.000,-	92.000,-	92.000,-	-	A - B - C -	-	GZGK Spółka z o.o. Chojnice
3.	010	01010	6030	Budowa kanalizacji deszczowej ul. Polna, Jasna, Słoneczna, Pogodna Grzeczy	614.000,-	614.000,-	614.000,-	-	A - B - C -	-	GZGK Spółka z o.o. Chojnice
4.	010	01010	6030	Budowa kanalizacji deszczowej zlokalizowanej w Charzykowach ul. Jarzębinowa, Kalinowa, Ogrody, Nad Strumykiem, Ogrodowa, Krótka, Widokowa i Podgórna	1.234.000,-	1.234.000,-	1.234.000,-	-	A - B - C -	-	GZGK Spółka z o.o. Chojnice
5.	010	01010	6030	Budowa sieci wodociągowej w m. Klosnowo	300.000,-	300.000,-	300.000,-	-	A - B - C -	-	GZGK Spółka z o.o. Chojnice
6.	010	01010	6030	Budowa sieci wodociągowej na terenie miejscowości Zbeniny. Przebudowa tranzytowej sieci wodociągowej na odcinku od SUW Lichnowy do reduktora ciśnienia zlokalizowanego na gruntach wsi Ostrowite. Budowa sieci wodociągowej w m. Lichnowy ul. Angowicka	493.000,-	493.000,-	493.000,-	-	A - B - C -	-	GZGK Spółka z o.o. Chojnice
7.	010	01010	6030	Budowa sieci kanalizacji sanitarnej w m. Charzykowy ul. Sosnowa, Wrzosowa, Modrzewiowa. Przykanaliki sanitarne	508.000,-	508.000,-	508.000,-	-	A - B - C -	-	GZGK Spółka z o.o. Chojnice

1	2	3	4	5	6	7	8	9	10	11	12
8.	010	01010	6030	Wniesienie udziałów do spółki prawa handlowego GZGK - inwestycje w gminie	2.132.000,-	2.132.000,-	2.132.000,-	-	A - B - C -	-	GZGK Spółka z o.o. Chojnice
9.	700	70005	6030	Budowa zaplecza techniczno – magazynowego GZGK w m. Charzykowy	1.000.000,-	1.000.000,-	1.000.000,-	-	A - B - C -	-	GZGK Spółka z o.o. Chojnice
10.	700	70005	6030	Opracowanie dokumentacji projektowo-kosztorysowej przebudowy budynku biurowo-usługowego przy ul. Drzymały 14 Chojnice	57.000,-	57.000,-	57.000,-	-	A - B - C -	-	GZGK Spółka z o.o. Chojnice
11.	700	70005	6030	Wymiana kotłowni na paliwo stałe na kotłownię gazową w budynku biurowo-usługowym przy ul. Drzymały 14 Chojnice	52.000,-	52.000,-	52.000,-	-	A - B - C -	-	GZGK Spółka z o.o. Chojnice
RAZEM					6.724.000,-	6.724.000,-	6.724.000,-	-	A - B - C -	-	X

IV DOTACJE CELOWE

1	2	3	4	5	6	7	8	9	10	11	12
1.	400	40002	6230	Dotacje celowe z budżetu na finansowanie lub dofinansowanie kosztów realizacji inwestycji i zakupów inwestycyjnych jednostek niezaliczanych do sektora finansów publicznych na budowę studni przyzagrodowych wyschniętych	30.000,-	30.000,-	30.000,-	-	A - B - C -	-	Urząd Gminy Chojnice
2.	754	75495	6230	Dotacje celowe z budżetu na finansowanie lub dofinansowanie kosztów realizacji inwestycji i zakupów inwestycyjnych jednostek niezaliczanych do sektora finansów publicznych z przeznaczeniem na zakup ratowniczej łodzi motorowej dla WOPR Charzykowy	120.000,-	120.000,-	120.000,-	-	A - B - C -	-	Urząd Gminy Chojnice
3.	851	85195	6230	Dotacje celowe z budżetu na finansowanie lub dofinansowanie kosztów realizacji inwestycji i zakupów inwestycyjnych jednostek niezaliczanych do sektora finansów publicznych na remont budynku Przychodni Wiejskiej Gminy Chojnice	100.000,-	100.000,-	100.000,-	-	A - B - C -	-	Urząd Gminy Chojnice
4.	900	90001	6230	Dotacje celowe z budżetu na finansowanie lub dofinansowanie kosztów realizacji inwestycji i zakupów inwestycyjnych jednostek niezaliczanych do sektora finansów publicznych na budowę oczyszczalni przydomowych	30.000,-	30.000,-	30.000,-	-	A - B - C -	-	Urząd Gminy Chojnice

1	2	3	4	5	6	7	8	9	10	11	12
5.	900	90095	6230	Dotacje celowe z budżetu na finansowanie lub dofinansowanie kosztów realizacji inwestycji i zakupów inwestycyjnych jednostek niezaliczanych do sektora finansów publicznych na likwidację pokryć dachowych z eternitu	150.000,-	150.000,-	150.000,-	-	A - B - C -	-	Urząd Gminy Chojnice
RAZEM					430.000,-	430.000,-	430.000,-	-	A - B - C -	-	X

**V DOTACJE CELOWE NA POMOC FINANSOWĄ UDZIELANĄ MIĘDZY JEDNOSTKAMI SAMORZĄDU TERYTORIALNEGO
NA DOFINANSOWANIE WŁASNYCH ZADAŃ**

1	2	3	4	5	6	7	8	9	10	11	12
1.	600	60013	6300	Dotacja celowa na pomoc finansową udzielaną między jednostkami samorządu terytorialnego na dofinansowanie własnych zadań – przebudowa i rozbudowa DW212 na odcinku Leśniczówka-Charzykowy	180.810,-	180.810,-	180.810,-	-	A - B - C -	-	Urząd Gminy Chojnice
2.	600	60014	6300	Dotacja celowa na pomoc finansową udzielaną między jednostkami samorządu terytorialnego na dofinansowanie własnych zadań – wykonanie dokumentacji projektowej rozbudowy drogi powiatowej Nr 2640G Krojanty - Pawłowo	175.000,-	175.000,-	175.000,-	-	A - B - C -	-	Urząd Gminy Chojnice
3.	600	60014	6300	Dotacja celowa na pomoc finansową udzielaną między jednostkami samorządu terytorialnego na dofinansowanie własnych zadań – wykonanie dokumentacji rozbudowy drogi powiatowej Nr 2623 Kłodawa - Jeziorki	211.000,-	211.000,-	211.000,-	-	A - B - C -	-	Urząd Gminy Chojnice
4.	600	60014	6300	Dotacja celowa na pomoc finansową udzielaną między jednostkami samorządu terytorialnego na dofinansowanie własnych zadań – wykonanie dokumentacji rozbudowy drogi powiatowej Nr 2647G Sławęcín – Obrowo do Granicy Powiatu	100.000,-	100.000,-	100.000,-	-	A - B - C -	-	Urząd Gminy Chojnice

1	2	3	4	5	6	7	8	9	10	11	12
5.	600	60014	6300	Dotacja celowa na pomoc finansową udzielaną między jednostkami samorządu terytorialnego na dofinansowanie własnych zadań – wykonanie dokumentacji rozbudowy drogi powiatowej Nr 2642G od Klawkowa do skrzyżowania z drogą gminną II etap	171.000,-	171.000,-	171.000,-	-	A - B - C -	-	Urząd Gminy Chojnice
6.	600	60014	6300	Dotacja celowa na pomoc finansową udzielaną między jednostkami samorządu terytorialnego na dofinansowanie własnych zadań – wykonanie dokumentacji projektowej rozbudowy drogi powiatowej Nr 2628G od skrzyżowania z drogą krajową Nr 22 Nowa Cerkiew – Raclawki do DW 240	150.000,-	150.000,-	150.000,-	-	A - B - C -	-	Urząd Gminy Chojnice
7.	600	60014	6300	Dotacja celowa na pomoc finansową udzielaną między jednostkami samorządu terytorialnego na dofinansowanie własnych zadań – wykonanie dokumentacji rozbudowy drogi powiatowej Nr 2643G Silno – Gockowice - Objezierze	155.000,-	155.000,-	155.000,-	-	A - B - C -	-	Urząd Gminy Chojnice
8.	600	60014	6300	Dotacja celowa na pomoc finansową udzielaną między jednostkami samorządu terytorialnego na dofinansowanie własnych zadań – pomoc dla Powiatu Chojnickiego na zadanie rozbudowę drogi powiatowej Nr 2642G w zakresie budowy ciągu pieszo-rowerowego na skrzyżowaniu z drogą woj. Nr 235	49.000,-	49.000,-	49.000,-	-	A - B - C -	-	Urząd Gminy Chojnice

1	2	3	4	5	6	7	8	9	10	11	12
9.	600	60014	6300	Dotacja celowa na pomoc finansową udzielaną między jednostkami samorządu terytorialnego na dofinansowanie własnych zadań – Budowa przejścia dla pieszych na drodze powiatowej Nr 2642G w miejscowości Klawkowo	13.704,-	13.704,-	13.704,-	-	A - B - C -	-	Urząd Gminy Chojnice
10.	600	60016	6300	Dotacja celowa na pomoc finansową udzielaną między jednostkami samorządu terytorialnego na dofinansowanie własnych zadań – Pomoc dla Miasta Kamień na budowę chodników	75.000,-	75.000,-	75.000,-	-	A - B - C -	-	Urząd Gminy Chojnice
11.	700	70005	6300	Dotacja celowa na pomoc finansową udzielaną między jednostkami samorządu terytorialnego na dofinansowanie własnych zadań – utworzenie transportowego węzła integrującego wraz ze ścieżkami pieszo-rowerowymi w Chojnicach	4.487.300,-	4.487.300,-	4.487.300,-	-	A - B - C -	-	Urząd Gminy Chojnice
12.	921	92195	6300	Dotacja celowa na pomoc finansową udzielaną między jednostkami samorządu terytorialnego na dofinansowanie własnych zadań – „Rekonstrukcja grodziska raciąskiego w Mrowińcu zniszczonego w wyniku nawałnicy w 2017 roku”	375.000,-	375.000,-	375.000,-	-	A - B - C -	-	Urząd Gminy Chojnice
RAZEM					6.142.814,-	6.142.814,-	6.142.814,-	-	A - B - C -	-	X

**VI DOTACJE CELOWE Z BUDŻETU NA FINANSOWANIE KOSZTÓW INWESTYCJI
INNYCH JEDNOSTEK SEKTORA FINANSÓW PUBLICZNYCH**

1	2	3	4	5	6	7	8	9	10	11	12
1.	921	92109	6220	Dotacja celowa z budżetu na finansowanie kosztów realizacji inwestycji dla GOK z przeznaczeniem na zadania remontowe i zakupy inwestycyjne	1.044.300,-	1.044.300,-	1.044.300,-	-	A - B - C -	-	GOK Chojnice
2.	921	92116	6220	Dotacja celowa z budżetu na finansowanie kosztów realizacji inwestycji dla GOK z przeznaczeniem na zadania remontowe i zakupy inwestycyjne	29.000,-	29.000,-	29.000,-	-	A - B - C -	-	GOK Chojnice
RAZEM					1.073.300,-	1.073.300,-	1.073.300,-	-	A - B - C -	-	X
OGÓLEM I + II + III + IV + V + VI					52.502.163,-	52.502.163,-	48.319.182,-	-	A 3.098.592,- B 10.965,- C -	1.073.424,-	X

A - Dotacje i środki z budżetu państwa (np. od wojewody. MEN, UKFiS)

B - Środki i dotacje otrzymane z innych jst oraz innych jednostek zaliczanych do sektora finansów publicznych

C - Inne źródła

Zmiany w planie dochodów i wydatków budżetowych związanych z realizacją zadań z zakresu administracji rządowej i innych zadań zleconych ustawami

Dz.	Rozdz.	§	Wyszczególnienie	Dochody			Wydatki		
				Zmniejsz.	Zwiększenie	Wielkość po zmianach	Zmniejsz.	Zwiększenie	Wielkość po zmianach
1	2	3	4	5	6	7	8	9	10
855			Rodzina	-	1.799.100,-	35.122.214,-	-	1.799.100,-	35.122.214,-
	85501		Świadczenie wychowawcze	-	1.058.800,-	24.658.800,-	-	1.058.800,-	24.658.800,-
		2060	Dotacja celowa otrzymana z budżetu państwa na zadania bieżące z zakresu administracji rządowej zlecone gminom (związkom gmin, związkom powiatowo-gminnym), związane z realizacją świadczenia wychowawczego stanowiącego pomoc państwa w wychowywaniu dzieci	-	1.058.800,-	24.658.800,-			
		3110	Świadczenia społeczne				-	1.058.800,-	24.400.900,-
	85502		Świadczenia rodzinne, świadczenie z funduszu alimentacyjnego oraz składki na ubezpieczenia emerytalne i rentowe z ubezpieczenia społecznego	-	720.000,-	10.334.124,-	-	720.000,-	10.334.124,-
		2010	Dotacja celowa otrzymana z budżetu państwa na realizację zadań bieżących z zakresu administracji rządowej oraz innych zadań zleconych gminie (związkom gmin, związkom powiatowo-gminnym) ustawami	-	720.000,-	10.334.124,-			
		3110	Świadczenia społeczne				-	720.000,-	9.207.100,-
	85503		Karta Dużej Rodziny	-	300,-	1.500,-	-	300,-	1.500,-
		2010	Dotacja celowa otrzymana z budżetu państwa na realizację zadań bieżących z zakresu administracji rządowej oraz innych zadań zleconych gminie (związkom gmin, związkom powiatowo-gminnym) ustawami	-	300,-	1.500,-			
		4010	Wynagrodzenia osobowe pracow.				-	220,-	1.160,-
		4110	Składki na ubezpieczenia społeczne				-	40,-	210,-
		4120	Składki na Fundusz Pracy oraz Fundusz Solidarnościowy				-	10,-	30,-
		4210	Zakup materiałów i wyposażenia				-	30,-	100,-

1	2	3	4	5	6	7	8	9	10
	85513		Składki na ubezpieczenie zdrowotne opłacane za osoby pobierające niektóre świadczenia rodzinne oraz za osoby pobierające zasiłki dla opiekunów	-	20.000,-	126.000,-	-	20.000,-	126.000,-
		2010	Dotacja celowa otrzymana z budżetu państwa na realizację zadań bieżących z zakresu administracji rządowej oraz innych zadań zleconych gminie (związkom gmin, związkom powiatowo-gminnym) ustawami	-	20.000,-	126.000,-			
		4130	Składki na ubezpieczenie zdrowotne				-	20.000,-	126.000,-
Razem zmiany				-	1.799.100,-	37.392.785,-	-	1.799.100,-	37.392.785,-

DOTACJE PODMIOTOWE NA 2021 ROK

Lp.	Dział	Rozdział	§	Nazwa instytucji	Kwota dotacji
1	2	3	4	5	6
				Przedszkola niepubliczne	1.216.640,-
1.	801	80104	2590	Niepubliczne Integracyjne Przedszkole „Leśna Kraina” w Charzykowach	425.000,-
2.	801	80104	2590	Przedszkole niepubliczne „Akademia Maluszka” w Pawłowie	204.240,-
3.	801	80104	2590	Przedszkole niepubliczne „Leśne Ludki” w Klawkowie	202.400,-
4.	801	80149	2590	Przedszkole niepubliczne „Leśne Ludki” w Klawkowie	66.000,-
5.	801	80149	2590	Niepubliczne Integracyjne Przedszkole „Leśna Kraina” w Charzykowach	296.000,-
6.	801	80149	2590	Przedszkole niepubliczne „Akademia Maluszka” w Pawłowie	23.000,-
				Inne formy wychowania przedszkolnego	132.000,-
1.	801	80106	2590	Punkt Przedszkolny „Kraina Smerfów” w Lichnowach	75.000,-
2.	801	80106	2590	Przedszkole Naturalne: Punkt Przedszkolny „Wiśniowy Sad” w Lichnowach	57.000,-
				Gminny Ośrodek Kultury	2.934.000,-
1.	921	92109	2480	Gminny Ośrodek Kultury w Chojnicach	2.788.000,-
2.	921	92116	2480	Biblioteka	146.000,-
OGÓLEM					4.282.640,-

UZASADNIENIE

Zmiany powyższe wprowadza się do budżetu na 2021 rok zgodnie z decyzją Wojewody Pomorskiego Nr FB-I.3111.69.5.2021.SM z dnia 12 listopada 2021 r., Nr FB-I.3111.63.7.2021.SM z dnia 12 listopada 2021 r., Nr FB-I.3111.63.6.2021.MR z dnia 15 listopada 2021 r., Nr FB-I.3111.11.9.2021.SM z dnia 15 listopada 2021 r., pismem Ministra Finansów Nr ST3.4751.5.2021 z dnia 29 października 2021 r., Umową Nr 4G/WBG-OGR/2021/2 z dnia 2 listopada 2021 r. w sprawie udzielenia dotacji na realizację zadania pod nazwą „Modernizacja drogi dojazdowej do gruntów rolnych w Sławęcinie”.

50.000,- zł przeznacza się dla OSP Białowieża na wyposażenie jednostki.

Pozostałe zmiany dotyczą przeniesienia planu wydatków budżetowych między działami i rozdziałami zgodnie z klasyfikacją budżetową.

5. Pani/Pana dane osobowe nie będą przekazywane do państwa trzeciego/organizacji międzynarodowej.

6. Pani/Pana dane osobowe będą przechowywane przez okres przewidziany w Instrukcji kancelaryjnej, stanowiącej załącznik nr 1 do rozporządzenia Prezesa Rady Ministrów z dnia 18 stycznia 2011 r. w sprawie instrukcji kancelaryjnej, jednolitych rzeczowych wykazów akt oraz instrukcji w sprawie organizacji i zakresu działania archiwów zakładowych.

7. Posiada Pani/Pan prawo żądania dostępu do treści swoich danych oraz prawo żądania ich sprostowania, usunięcia, ograniczenia przetwarzania, prawo do przenoszenia danych, prawo wniesienia sprzeciwu.

8. W przypadku gdy uzna Pani/Pan, iż przetwarzanie danych osobowych narusza przepisy ogólnego rozporządzenia o ochronie danych osobowych z dnia 27 kwietnia 2016 r., ma Pani/Pan prawo do wniesienia skargi do Prezesa Urzędu Ochrony Danych Osobowych z siedzibą przy ul. Stawki 2, 00-193 Warszawa.

9. Podanie przez Panią/Pana danych osobowych jest warunkiem wynikającym z obowiązujących przepisów prawa, o których mowa w pkt 3 Klauzuli. Jest Pani/Pan zobowiązana do ich podania, a konsekwencją niepodania danych osobowych będzie brak możliwości ubiegania się o zwolnienie z podatku od nieruchomości budynków mieszkalnych i lokali mieszkalnych lub ich części, w których eksploatuje się ekologiczne źródła ciepła.

Projekt

z dnia 18 listopada 2021 r.

Zatwierdzony przez

**UCHWAŁA NR XXIX/500/2021
RADY GMINY W CHOJNICACH**

z dnia 26 listopada 2021 r.

**w sprawie zmiany Uchwały Nr XXI/340/2020 Rady Gminy w Chojnicach z dnia 30 grudnia 2020 roku
w sprawie przyjęcia Wieloletniej Prognozy Finansowej Gminy Chojnice**

Na podstawie art. 18 ust. 2 pkt 15 ustawy z dnia 8 marca 1990 r. o samorządzie gminnym (t. j. Dz. U. z 2021 r., poz. 1372 z późn. zm.) oraz na podstawie art. 226, art. 228, art. 230 ust. 6 ustawy z dnia 27 sierpnia 2009 r. o finansach publicznych (t. j. Dz. U. z 2021 r., poz. 305 z późn. zm.)

**Rada Gminy
uchwala, co następuje:**

§ 1. W Uchwale Nr XXI/340/2020 Rady Gminy w Chojnicach z dnia 30 grudnia 2020 r. w sprawie przyjęcia Wieloletniej Prognozy Finansowej Gminy Chojnice dokonać następujących zmian:

- a) zmienić treść Załącznika Nr 1 składającego się z tabeli głównej, tabeli zawierającej wielkości informacyjne i kontrolne i nadać mu brzmienie jak w Załączniku Nr 1 do niniejszej Uchwały,
- b) zmienić treść załącznika Nr 2 – wykaz planowanych, realizowanych przedsięwzięć i nadać mu brzmienie jak w Załączniku Nr 2 do niniejszej Uchwały.

§ 2. Pozostała treść Uchwały pozostaje bez zmian.

§ 3. Uchwała wchodzi w życie z dniem podjęcia i podlega ogłoszeniu poprzez jej wywieszenie na tablicy ogłoszeń Urzędu Gminy w Chojnicach oraz zamieszczeniu w Biuletynie Informacji Publicznej.

Wnioskodawca:

WÓJT GMINY CHOJNICE

/-/ dr inż. Zbigniew Szczepański

Przewodniczący Rady

Ryszard Kontek

Projekt uchwały odpowiada przepisom prawa, stąd nie wnoszę uwag.

Wieloletnia prognoza finansowa jednostki samorządu terytorialnego ¹⁾

Załącznik Nr 1 do Uchwały Nr XXIX/ /2021 Rady Gminy w Chojnicach z dnia 26.11.2021 r.

Wyszczególnienie	Dochody ogółem ^x	z tego:										
		Dochody bieżące ^x	z tego:							Dochody majątkowe ^x	w tym:	
			dochody z tytułu udziału we wpływach z podatku dochodowego od osób fizycznych	dochody z tytułu udziału we wpływach z podatku dochodowego od osób prawnych	z subwencji ogólnej	z tytułu dotacji i środków przeznaczonych na cele bieżące ^{x 3)}	pozostałe dochody bieżące ⁴⁾	w tym:	ze sprzedaży majątku ^x		z tytułu dotacji oraz środków przeznaczonych na inwestycje	
Lp	1	1.1	1.1.1	1.1.2	1.1.3	1.1.4	1.1.5	1.1.5.1	1.2	1.2.1	1.2.2	
Wykonanie 2018	93 763 984,95	87 518 545,55	13 170 221,00	168 036,55	23 083 584,00	33 147 442,20	17 949 261,80	9 127 199,68	6 245 439,40	729 812,92	5 462 376,13	
Wykonanie 2019	111 195 855,42	104 888 194,44	15 130 423,00	246 580,49	23 659 218,00	33 961 257,29	31 890 715,66	10 063 772,00	6 307 660,98	1 118 094,55	5 183 719,65	
Plan 3 kw. 2020	192 797 660,00	183 400 844,00	100 150 000,00	150 000,00	24 751 865,00	35 601 568,00	22 747 411,00	13 190 197,00	9 396 816,00	3 556 659,00	5 813 157,00	
Wykonanie 2020	198 948 161,07	184 636 824,06	97 249 563,00	199 686,88	24 850 865,00	40 056 883,15	22 279 826,03	11 210 972,63	14 311 337,01	4 419 329,47	9 883 875,65	
2021	113 454 128,00	108 545 974,00	15 690 000,00	150 000,00	26 794 180,00	40 465 150,00	25 446 644,00	13 122 010,00	4 908 154,00	1 606 170,00	3 272 764,00	
2022	112 400 000,00	105 400 000,00	19 500 000,00	200 000,00	26 800 000,00	31 000 000,00	27 900 000,00	17 900 000,00	7 000 000,00	1 000 000,00	6 000 000,00	
2023	115 000 000,00	105 000 000,00	21 000 000,00	200 000,00	21 800 000,00	33 000 000,00	29 000 000,00	19 000 000,00	10 000 000,00	1 000 000,00	9 000 000,00	
2024	110 300 000,00	100 300 000,00	21 000 000,00	200 000,00	20 800 000,00	31 800 000,00	26 500 000,00	19 000 000,00	10 000 000,00	1 000 000,00	9 000 000,00	
2025	111 800 000,00	101 000 000,00	22 000 000,00	200 000,00	21 000 000,00	31 000 000,00	26 800 000,00	18 000 000,00	10 800 000,00	1 800 000,00	9 000 000,00	
2026	113 500 000,00	103 000 000,00	23 000 000,00	200 000,00	22 000 000,00	31 000 000,00	26 800 000,00	18 000 000,00	10 500 000,00	1 500 000,00	9 000 000,00	
2027	115 500 000,00	105 000 000,00	24 000 000,00	200 000,00	23 000 000,00	31 000 000,00	26 800 000,00	18 000 000,00	10 500 000,00	1 500 000,00	9 000 000,00	
2028	115 500 000,00	105 000 000,00	24 000 000,00	200 000,00	23 000 000,00	31 000 000,00	26 800 000,00	18 000 000,00	10 500 000,00	1 500 000,00	9 000 000,00	
2029	115 500 000,00	105 000 000,00	24 000 000,00	200 000,00	23 000 000,00	31 000 000,00	26 800 000,00	18 000 000,00	10 500 000,00	1 500 000,00	9 000 000,00	
2030	115 500 000,00	105 000 000,00	24 000 000,00	200 000,00	23 000 000,00	31 000 000,00	26 800 000,00	18 000 000,00	10 500 000,00	1 500 000,00	9 000 000,00	
2031	115 500 000,00	105 000 000,00	24 000 000,00	200 000,00	23 000 000,00	31 000 000,00	26 800 000,00	18 000 000,00	10 500 000,00	1 500 000,00	9 000 000,00	

2032	115 500 000,00	105 000 000,00	24 000 000,00	200 000,00	23 000 000,00	31 000 000,00	26 800 000,00	18 000 000,00	10 500 000,00	1 500 000,00	9 000 000,00
2033	115 500 000,00	105 000 000,00	24 000 000,00	200 000,00	23 000 000,00	31 000 000,00	26 800 000,00	18 000 000,00	10 500 000,00	1 500 000,00	9 000 000,00

¹⁾ Wzór może być stosowany także w układzie pionowym, w którym poszczególne pozycje są przedstawione w kolumnach, a lata w wierszach.

²⁾ Zgodnie z art. 227 ustawy z dnia 27 sierpnia 2009 r. o finansach publicznych (Dz. U. z 2019 r. poz. 869, z późn. zm.), zwanej dalej „ustawą”, wieloletnia prognoza finansowa obejmuje okres roku budżetowego oraz co najmniej trzech kolejnych lat. W sytuacji dłuższego okresu prognozowania finansowego wzór stosuje się dla lat wykraczających poza minimalny (4-letni) okres prognozy, wynikający z art. 227 ustawy.

³⁾ W pozycji wykazuje się dochody o charakterze celowym, które jednostka otrzymuje od podmiotów zewnętrznych. W szczególności pozycja obejmuje dotacje celowe z budżetu państwa na zadania bieżące oraz dotacje i środki na finansowanie wydatków bieżących na realizację zadań finansowanych z udziałem środków, o których mowa w art. 5 ust. 1 pkt 2 i 3 ustawy. W pozycji nie wykazuje się natomiast dochodów związanych ze szczególnymi zasadami wykonywania budżetu jednostki wynikającymi z odrębnych ustaw, o których mowa w art. 237 ust. 1 ustawy.

⁴⁾ W pozycji wykazuje się pozostałe dochody bieżące w szczególności kwoty podatków i opłat lokalnych.

Wyszczególnienie	Wydatki ogółem ^x	z tego:										
		Wydatki bieżące ^x	w tym:							Wydatki majątkowe ^x	w tym:	
			na wynagrodzenia i składki od nich naliczane	z tytułu poręczeń i gwarancji ^x	w tym:	wydatki na obsługę długu ^x	w tym:				Inwestycje i zakupy inwestycyjne, o których mowa w art. 236 ust. 4 pkt 1 ustawy	wydatki o charakterze dotacyjnym na inwestycje i zakupy inwestycyjne
					gwarancje i poręczenia podlegające wyłączeniu z limitu spłaty zobowiązań, o którym mowa w art. 243 ustawy ^x		odsetki i dyskonto podlegające wyłączeniu z limitu spłaty zobowiązań, o którym mowa w art. 243 ustawy, w terminie nie dłuższym niż 90 dni po zakończeniu programu, projektu lub zadania i otrzymaniu refundacji z tych środków (bez odsetek i dyskonta od zobowiązań na wkład krajowy) ^x	odsetki i dyskonto podlegające wyłączeniu z limitu spłaty zobowiązań, o którym mowa w art. 243 ustawy, z tytułu zobowiązań zaciągniętych na wkład krajowy ^x	pozostałe odsetki i dyskonto podlegające wyłączeniu z limitu spłaty zobowiązań, o którym mowa w art. 243 ustawy ^x			
2.1	2.1.1	2.1.2	2.1.2.1	2.1.3	2.1.3.1	2.1.3.2	2.1.3.3	2.2	2.2.1	2.2.1.1		
Wykonanie 2018	103 792 095,24	81 597 555,82	24 581 659,97	0,00	0,00	1 004 237,50	0,00	0,00	0,00	22 194 539,42	20 309 539,42	3 216 996,79
Wykonanie 2019	105 927 798,27	85 172 999,24	26 202 353,67	0,00	0,00	1 008 096,77	0,00	0,00	0,00	20 754 799,03	18 058 245,03	2 942 622,10
Plan 3 kw. 2020	181 219 224,00	107 089 357,00	33 971 861,00	386 232,00	386 232,00	900 000,00	0,00	0,00	0,00	74 129 867,00	65 216 867,00	17 480 335,00
Wykonanie 2020	142 072 154,53	97 217 462,94	27 745 276,98	0,00	0,00	629 264,26	0,00	0,00	0,00	44 854 691,59	36 359 691,59	8 245 041,57
2021	164 526 053,00	112 023 890,00	34 316 656,00	43 116,00	0,00	500 000,00	0,00	0,00	0,00	52 502 163,00	45 778 163,00	7 646 114,00
2022	106 546 760,00	96 346 760,00	36 200 000,00	163 840,00	0,00	500 000,00	0,00	0,00	0,00	10 200 000,00	9 200 000,00	1 000 000,00
2023	110 080 000,00	85 280 000,00	36 800 000,00	163 840,00	0,00	500 000,00	0,00	0,00	0,00	24 800 000,00	23 800 000,00	1 000 000,00
2024	103 850 000,00	85 850 000,00	36 800 000,00	392 140,00	0,00	500 000,00	0,00	0,00	0,00	18 000 000,00	17 000 000,00	1 000 000,00
2025	107 000 000,00	88 500 000,00	37 000 000,00	289 789,00	0,00	500 000,00	0,00	0,00	0,00	18 500 000,00	17 000 000,00	1 500 000,00
2026	109 500 000,00	89 500 000,00	37 300 000,00	254 169,00	0,00	500 000,00	0,00	0,00	0,00	20 000 000,00	18 000 000,00	2 000 000,00
2027	114 350 000,00	86 850 000,00	37 500 000,00	254 169,00	0,00	500 000,00	0,00	0,00	0,00	27 500 000,00	25 500 000,00	2 000 000,00
2028	115 500 000,00	88 000 000,00	37 500 000,00	254 169,00	0,00	200 000,00	0,00	0,00	0,00	27 500 000,00	25 500 000,00	2 000 000,00
2029	115 500 000,00	88 000 000,00	37 500 000,00	254 169,00	0,00	100 000,00	0,00	0,00	0,00	27 500 000,00	25 500 000,00	2 000 000,00
2030	115 500 000,00	88 000 000,00	37 500 000,00	254 169,00	0,00	100 000,00	0,00	0,00	0,00	27 500 000,00	25 500 000,00	2 000 000,00
2031	115 500 000,00	88 000 000,00	37 500 000,00	254 169,00	0,00	100 000,00	0,00	0,00	0,00	27 500 000,00	25 500 000,00	2 000 000,00
2032	115 500 000,00	88 000 000,00	37 500 000,00	254 169,00	0,00	100 000,00	0,00	0,00	0,00	27 500 000,00	25 500 000,00	2 000 000,00
2033	115 500 000,00	88 000 000,00	37 500 000,00	254 540,00	0,00	100 000,00	0,00	0,00	0,00	27 500 000,00	25 500 000,00	2 000 000,00

Wyszczególnienie	Wynik budżetu ^x	w tym:	Przychody budżetu ^x	z tego:					
		Kwota prognozowanej nadwyżki budżetu przeznaczana na spłatę kredytów, pożyczek i wykup papierów wartościowych ⁵⁾		Kredyty, pożyczki, emisja papierów wartościowych ^x	w tym:	Nadwyżka budżetowa z lat ubiegłych ^{x 6)}	w tym:	Wolne środki, o których mowa w art. 217 ust. 2 pkt 6 ustawy ^x	w tym:
					na pokrycie deficytu budżetu ^x		na pokrycie deficytu budżetu ^x		na pokrycie deficytu budżetu ^x
Lp	3	3.1	4	4.1	4.1.1	4.2	4.2.1	4.3	4.3.1
Wykonanie 2018	-10 028 110,29	0,00	25 879 222,00	10 900 000,00	43 125,00	0,00	0,00	9 984 985,00	9 984 985,00
Wykonanie 2019	5 268 057,15	0,00	7 962 637,24	2 100 000,00	0,00	0,00	0,00	5 862 637,24	0,00
Plan 3 kw. 2020	11 578 436,00	0,00	1 467 000,00	0,00	0,00	0,00	0,00	1 467 000,00	0,00
Wykonanie 2020	56 876 006,54	0,00	7 860 694,39	0,00	0,00	0,00	0,00	7 860 694,39	0,00
2021	-51 071 925,00	0,00	57 115 925,00	0,00	0,00	23 898 685,00	23 898 685,00	33 217 240,00	27 173 240,00
2022	5 853 240,00	5 853 240,00	0,00	0,00	0,00	0,00	0,00	0,00	0,00
2023	4 920 000,00	4 920 000,00	0,00	0,00	0,00	0,00	0,00	0,00	0,00
2024	6 450 000,00	6 450 000,00	0,00	0,00	0,00	0,00	0,00	0,00	0,00
2025	4 800 000,00	4 800 000,00	0,00	0,00	0,00	0,00	0,00	0,00	0,00
2026	4 000 000,00	4 000 000,00	0,00	0,00	0,00	0,00	0,00	0,00	0,00
2027	1 150 000,00	1 150 000,00	0,00	0,00	0,00	0,00	0,00	0,00	0,00
2028	0,00	0,00	0,00	0,00	0,00	0,00	0,00	0,00	0,00
2029	0,00	0,00	0,00	0,00	0,00	0,00	0,00	0,00	0,00
2030	0,00	0,00	0,00	0,00	0,00	0,00	0,00	0,00	0,00
2031	0,00	0,00	0,00	0,00	0,00	0,00	0,00	0,00	0,00
2032	0,00	0,00	0,00	0,00	0,00	0,00	0,00	0,00	0,00
2033	0,00	0,00	0,00	0,00	0,00	0,00	0,00	0,00	0,00

⁵⁾ Inne przeznaczenie nadwyżki budżetowej wymaga określenia w objaśnieniach do wieloletniej prognozy finansowej.

⁶⁾ W pozycji należy ująć środki pieniężne znajdujące się na rachunku budżetu pochodzące z nadwyżek poprzednich budżetów, łącznie z niewykorzystanymi środkami, o których mowa w art. 217 ust. 2 pkt 8 ustawy.

Wyszczególnienie	z tego:				Rozchody budżetu ^x	z tego:			
	Splaty udzielonych pożyczek w latach ubiegłych ^x	w tym:	Inne przychody niezwiązane z zaciągnięciem długu ^{x 7)}	w tym:		Splaty rat kapitałowych kredytów i pożyczek oraz wykup papierów wartościowych ^x	łączna kwota przypadających na dany rok kwot ustawowych wyłączeń z limitu splaty zobowiązań ^x	z tego:	
		na pokrycie deficytu budżetu ^x		na pokrycie deficytu budżetu ^x				kwota przypadających na dany rok kwot wyłączeń określonych w art. 243 ust. 3 ustawy ^x	kwota przypadających na dany rok kwot wyłączeń określonych w art. 243 ust. 3a ustawy ^x
Lp	4.4	4.4.1	4.5	4.5.1	5	5.1	5.1.1	5.1.1.1	5.1.1.2
Wykonanie 2018	4 994 237,00	4 994 237,00	0,00	0,00	4 994 237,00	4 994 237,00	0,00	0,00	0,00
Wykonanie 2019	0,00	0,00	0,00	0,00	5 370 000,00	5 370 000,00	0,00	0,00	0,00
Plan 3 kw. 2020	0,00	0,00	0,00	0,00	13 045 436,00	5 770 000,00	0,00	0,00	0,00
Wykonanie 2020	0,00	0,00	0,00	0,00	5 770 000,00	5 770 000,00	0,00	0,00	0,00
2021	0,00	0,00	0,00	0,00	6 044 000,00	6 044 000,00	0,00	0,00	0,00
2022	0,00	0,00	0,00	0,00	5 853 240,00	5 853 240,00	0,00	0,00	0,00
2023	0,00	0,00	0,00	0,00	4 920 000,00	4 920 000,00	0,00	0,00	0,00
2024	0,00	0,00	0,00	0,00	6 450 000,00	6 450 000,00	0,00	0,00	0,00
2025	0,00	0,00	0,00	0,00	4 800 000,00	4 800 000,00	0,00	0,00	0,00
2026	0,00	0,00	0,00	0,00	4 000 000,00	4 000 000,00	0,00	0,00	0,00
2027	0,00	0,00	0,00	0,00	1 150 000,00	1 150 000,00	0,00	0,00	0,00
2028	0,00	0,00	0,00	0,00	0,00	0,00	0,00	0,00	0,00
2029	0,00	0,00	0,00	0,00	0,00	0,00	0,00	0,00	0,00
2030	0,00	0,00	0,00	0,00	0,00	0,00	0,00	0,00	0,00
2031	0,00	0,00	0,00	0,00	0,00	0,00	0,00	0,00	0,00
2032	0,00	0,00	0,00	0,00	0,00	0,00	0,00	0,00	0,00
2033	0,00	0,00	0,00	0,00	0,00	0,00	0,00	0,00	0,00

⁷⁾ W pozycji należy ująć w szczególności przychody pochodzące z prywatyzacji majątku jednostki samorządu terytorialnego.

Wyszczególnienie	Rozchody budżetu, z tego:						Kwota długu ^x	w tym: kwota długu, którego planowana spłata dokona się z wydatków ^x	Relacja zrównoważenia wydatków bieżących, o której mowa w art. 242 ustawy	
	łączna kwota przypadających na dany rok kwot ustawowych wyłączeń z limitu spłaty zobowiązań, z tego:					Inne rozchody niezwiązane ze spłatą długu ^x			Różnica między dochodami bieżącymi a wydatkami bieżącymi ^x	Różnica między dochodami bieżącymi, skorygowanymi o środki ⁸⁾ a wydatkami bieżącymi ^x
	kwota wyłączeń z tytułu wcześniejszej spłaty zobowiązań, określonych w art. 243 ust. 3b ustawy	z tego:	środkami nowego zobowiązania	wolnymi środkami, o których mowa w art. 217 ust. 2 pkt 6 ustawy	innymi środkami					
Lp	5.1.1.3	5.1.1.3.1	5.1.1.3.2	5.1.1.3.3	5.1.1.4	5.2	6	6.1	7.1	7.2
Wykonanie 2018	x	x	x	x	0,00	0,00	42 257 240,00	0,00	5 920 989,73	15 905 974,73
Wykonanie 2019	x	x	x	x	0,00	0,00	38 987 240,00	0,00	19 715 195,20	25 577 832,44
Plan 3 kw. 2020	x	x	x	x	0,00	7 275 436,00	33 447 240,00	0,00	76 311 487,00	77 778 487,00
Wykonanie 2020	x	x	x	x	0,00	0,00	33 217 240,00	0,00	87 419 361,12	95 280 055,51
2021	0,00	0,00	0,00	0,00	0,00	0,00	27 173 240,00	0,00	-3 477 916,00	53 638 009,00
2022	x	x	x	x	0,00	0,00	21 320 000,00	0,00	9 053 240,00	9 053 240,00
2023	x	x	x	x	0,00	0,00	16 400 000,00	0,00	19 720 000,00	19 720 000,00
2024	x	x	x	x	0,00	0,00	9 950 000,00	0,00	14 450 000,00	14 450 000,00
2025	x	x	x	x	0,00	0,00	5 150 000,00	0,00	12 500 000,00	12 500 000,00
2026	x	x	x	x	0,00	0,00	1 150 000,00	0,00	13 500 000,00	13 500 000,00
2027	x	x	x	x	0,00	0,00	0,00	0,00	18 150 000,00	18 150 000,00
2028	x	x	x	x	0,00	0,00	0,00	0,00	17 000 000,00	17 000 000,00
2029	x	x	x	x	0,00	0,00	0,00	0,00	17 000 000,00	17 000 000,00
2030	x	x	x	x	0,00	0,00	0,00	0,00	17 000 000,00	17 000 000,00
2031	x	x	x	x	0,00	0,00	0,00	0,00	17 000 000,00	17 000 000,00
2032	x	x	x	x	0,00	0,00	0,00	0,00	17 000 000,00	17 000 000,00
2033	x	x	x	x	0,00	0,00	0,00	0,00	17 000 000,00	17 000 000,00

⁸⁾ Skorygowanie o środki dotyczy określonego w art. 242 ustawy powiększenia o odpowiednie dla roku prognozy przychody wskazane w art. 217 ust. 2 ustawy. Skutki finansowe wyłączeń ograniczenia, o którym mowa w art. 242 ustawy, zawarte w innych ustawach należy ująć w objaśnieniach dołączanych do wieloletniej prognozy finansowej zgodnie z art. 226 ust. 2a ustawy.

Wyszczególnienie	Wskaźnik spłaty zobowiązań						
	Relacja określona po lewej stronie nierówności we wzorze, o którym mowa w art. 243 ust. 1 ustawy (po uwzględnieniu zobowiązań związku współtworzonego przez jednostkę samorządu terytorialnego oraz po uwzględnieniu ustawowych wyłączeń przypadających na dany rok) ^X	Relacja określona po prawej stronie nierówności we wzorze, o którym mowa w art. 243 ust. 1 ustawy, ustalona dla danego roku (wskaźnik jednoroczny) ^X		Dopuszczalny limit spłaty zobowiązań określony po prawej stronie nierówności we wzorze, o którym mowa w art. 243 ustawy, po uwzględnieniu ustawowych wyłączeń, obliczony w oparciu o plan 3 kwartału roku poprzedzającego pierwszy rok prognozy (wskaźnik ustalony w oparciu o średnią arytmetyczną z poprzednich lat) ^X	Dopuszczalny limit spłaty zobowiązań określony po prawej stronie nierówności we wzorze, o którym mowa w art. 243 ustawy, po uwzględnieniu ustawowych wyłączeń, obliczony w oparciu o wykonanie roku poprzedzającego pierwszy rok prognozy (wskaźnik ustalony w oparciu o średnią arytmetyczną z poprzednich lat) ^X	Informacja o spełnieniu wskaźnika spłaty zobowiązań określonego w art. 243 ustawy, po uwzględnieniu zobowiązań związku współtworzonego przez jednostkę samorządu terytorialnego oraz po uwzględnieniu ustawowych wyłączeń, obliczonego w oparciu o plan 3 kwartałów roku poprzedzającego rok budżetowy ^X	Informacja o spełnieniu wskaźnika spłaty zobowiązań określonego w art. 243 ustawy, po uwzględnieniu zobowiązań związku współtworzonego przez jednostkę samorządu terytorialnego oraz po uwzględnieniu ustawowych wyłączeń, obliczonego w oparciu o wykonanie roku poprzedzającego rok budżetowy ^X
Lp	8.1	8.2		8.3	8.3.1	8.4	8.4.1
Wykonanie 2018	0,00%	x	14,13%	x	x	x	x
Wykonanie 2019	0,00%	x	30,07%	x	x	x	x
Plan 3 kw. 2020	0,00%	52,27%	54,68%	x	x	x	x
Wykonanie 2020	0,00%	60,91%	63,97%	x	x	x	x
2021	9,68%	-4,37%	-2,01%	32,96%	36,06%	TAK	TAK
2022	8,76%	12,84%	14,18%	27,58%	30,68%	TAK	TAK
2023	7,76%	28,08%	29,47%	22,28%	25,38%	TAK	TAK
2024	10,72%	21,82%	23,28%	13,88%	13,88%	TAK	TAK
2025	7,99%	18,57%	x	22,31%	22,31%	TAK	TAK
2026	6,60%	19,44%	x	22,53%	23,76%	TAK	TAK
2027	2,57%	25,20%	x	21,24%	22,47%	TAK	TAK
2028	0,61%	23,24%	x	17,37%	17,37%	TAK	TAK
2029	0,48%	23,11%	x	21,31%	21,31%	TAK	TAK
2030	0,48%	23,11%	x	22,78%	22,78%	TAK	TAK
2031	0,48%	23,11%	x	22,07%	22,07%	TAK	TAK
2032	0,48%	23,11%	x	22,25%	22,25%	TAK	TAK
2033	0,48%	23,11%	x	22,90%	22,90%	TAK	TAK

Wyszczególnienie	Finansowanie programów, projektów lub zadań realizowanych z udziałem środków, o których mowa w art. 5 ust. 1 pkt 2 i 3 ustawy								
	Dochody bieżące na programy, projekty lub zadania finansowane z udziałem środków, o których mowa w art. 5 ust. 1 pkt 2 i 3 ustawy ^x	w tym:		Dochody majątkowe na programy, projekty lub zadania finansowane z udziałem środków, o których mowa w art. 5 ust. 1 pkt 2 i 3 ustawy	w tym:		Wydatki bieżące na programy, projekty lub zadania finansowane z udziałem środków, o których mowa w art. 5 ust. 1 pkt 2 i 3 ustawy ^x	w tym:	
		Dotacje i środki o charakterze bieżącym na realizację programu, projektu lub zadania finansowanego z udziałem środków, o których mowa w art. 5 ust. 1 pkt 2 ustawy ^x	środki określone w art. 5 ust. 1 pkt 2 ustawy		Dochody majątkowe na programy, projekty lub zadania finansowane z udziałem środków, o których mowa w art. 5 ust. 1 pkt 2 ustawy	środki określone w art. 5 ust. 1 pkt 2 ustawy		Wydatki bieżące na programy, projekty lub zadania finansowane z udziałem środków, o których mowa w art. 5 ust. 1 pkt 2 ustawy ^x	finansowane środkami określonymi w art. 5 ust. 1 pkt 2 ustawy
Lp	9.1	9.1.1	9.1.1.1	9.2	9.2.1	9.2.1.1	9.3	9.3.1	9.3.1.1
Wykonanie 2018	302 785,00	302 785,00	276 079,54	1 930 421,37	1 930 421,37	1 903 967,10	328 432,14	328 432,14	288 777,83
Wykonanie 2019	641 679,30	641 679,30	641 657,21	3 869 940,48	3 869 940,48	3 388 301,99	128 664,38	128 664,38	121 218,83
Plan 3 kw. 2020	224 394,00	224 394,00	224 394,00	695 920,00	695 920,00	654 670,00	266 581,00	266 581,00	255 656,00
Wykonanie 2020	203 807,51	203 807,51	203 807,51	472 120,71	472 120,71	438 951,35	218 503,95	218 503,95	211 934,85
2021	93 897,00	93 897,00	93 897,00	1 073 424,00	1 073 424,00	1 073 424,00	93 897,00	93 897,00	93 897,00
2022	0,00	0,00	0,00	0,00	0,00	0,00	0,00	0,00	0,00
2023	0,00	0,00	0,00	0,00	0,00	0,00	0,00	0,00	0,00
2024	0,00	0,00	0,00	0,00	0,00	0,00	0,00	0,00	0,00
2025	0,00	0,00	0,00	0,00	0,00	0,00	0,00	0,00	0,00
2026	0,00	0,00	0,00	0,00	0,00	0,00	0,00	0,00	0,00
2027	0,00	0,00	0,00	0,00	0,00	0,00	0,00	0,00	0,00
2028	0,00	0,00	0,00	0,00	0,00	0,00	0,00	0,00	0,00
2029	0,00	0,00	0,00	0,00	0,00	0,00	0,00	0,00	0,00
2030	0,00	0,00	0,00	0,00	0,00	0,00	0,00	0,00	0,00
2031	0,00	0,00	0,00	0,00	0,00	0,00	0,00	0,00	0,00
2032	0,00	0,00	0,00	0,00	0,00	0,00	0,00	0,00	0,00
2033	0,00	0,00	0,00	0,00	0,00	0,00	0,00	0,00	0,00

Wyszczególnienie	Informacje uzupełniające o wybranych kategoriach finansowych									
	Wydatki majątkowe na programy, projekty lub zadania finansowane z udziałem środków, o których mowa w art. 5 ust. 1 pkt 2 i 3 ustawy	w tym:		Wydatki objęte limitem, o którym mowa w art. 226 ust. 3 pkt 4 ustawy	z tego:		Wydatki bieżące na pokrycie ujemnego wyniku finansowego samodzielnego publicznego zakładu opieki zdrowotnej	Wydatki na spłatę zobowiązań przejmowanych w związku z likwidacją lub przekształceniem samodzielnego publicznego zakładu opieki zdrowotnej	Kwota zobowiązań związku współtworzonego przez jednostkę samorządu terytorialnego przypadających do spłaty w danym roku budżetowym, podlegająca doliczeniu zgodnie z art. 244 ustawy ^x	Kwota zobowiązań wynikających z przejęcia przez jednostkę samorządu terytorialnego zobowiązań po likwidowanych i przekształcanych samorządowych osobach prawnych
		Wydatki majątkowe na programy, projekty lub zadania finansowane z udziałem środków, o których mowa w art. 5 ust. 1 pkt 2 ustawy	w tym:		bieżące	majątkowe				
			finansowane środkami określonymi w art. 5 ust. 1 pkt 2 ustawy							
Lp	9.4	9.4.1	9.4.1.1	10.1	10.1.1	10.1.2	10.2	10.3	10.4	10.5
Wykonanie 2018	2 614 244,29	2 614 244,29	1 992 320,89	0,00	0,00	0,00	0,00	0,00	0,00	0,00
Wykonanie 2019	4 949 061,36	4 949 061,36	3 292 212,93	0,00	0,00	0,00	0,00	0,00	0,00	0,00
Plan 3 kw. 2020	1 047 265,00	1 047 265,00	643 525,00	26 398 531,00	0,00	26 398 531,00	0,00	0,00	0,00	0,00
Wykonanie 2020	563 393,56	563 393,56	253 985,85	0,00	0,00	0,00	0,00	0,00	0,00	0,00
2021	2 142 753,00	2 142 753,00	1 073 424,00	14 837 753,00	0,00	14 837 753,00	0,00	0,00	0,00	0,00
2022	400 000,00	400 000,00	400 000,00	2 662 100,00	0,00	2 662 100,00	0,00	0,00	0,00	0,00
2023	0,00	0,00	0,00	0,00	0,00	0,00	0,00	0,00	0,00	0,00
2024	0,00	0,00	0,00	0,00	0,00	0,00	0,00	0,00	0,00	0,00
2025	0,00	0,00	0,00	0,00	0,00	0,00	0,00	0,00	0,00	0,00
2026	0,00	0,00	0,00	0,00	0,00	0,00	0,00	0,00	0,00	0,00
2027	0,00	0,00	0,00	0,00	0,00	0,00	0,00	0,00	0,00	0,00
2028	0,00	0,00	0,00	0,00	0,00	0,00	0,00	0,00	0,00	0,00
2029	0,00	0,00	0,00	0,00	0,00	0,00	0,00	0,00	0,00	0,00
2030	0,00	0,00	0,00	0,00	0,00	0,00	0,00	0,00	0,00	0,00
2031	0,00	0,00	0,00	0,00	0,00	0,00	0,00	0,00	0,00	0,00
2032	0,00	0,00	0,00	0,00	0,00	0,00	0,00	0,00	0,00	0,00
2033	0,00	0,00	0,00	0,00	0,00	0,00	0,00	0,00	0,00	0,00

Wyszczególnienie	Informacje uzupełniające o wybranych kategoriach finansowych										
	Splaty, o których mowa w poz. 5.1, wynikające wyłącznie z tytułu zobowiązań już zaciągniętych ^X	Wydatki zmniejszające dług ^X	w tym:				Wydatki z tytułu wymagalnych poręczeń i gwarancji ^X	Kwota wzrostu(+)/spadku(-) kwoty długu wynikająca z operacji niekasowych (m.in. umorzenia, różnice kursowe)	Wcześniejsza splata zobowiązań, wyłączona z limitu splaty zobowiązań, dokonywana w formie wydatków budżetowych	Wykup papierów wartościowych, splaty rat kredytów i pożyczek wraz z należnymi odsetkami i dyskontem, odpowiednio emitowanych lub zaciągniętych do równowartości kwoty ubytku w wykonanych dochodach jednostki samorządu terytorialnego będącego skutkiem wystąpienia COVID-19 ^X	Wydatki bieżące podlegające wyłączeniu z limitu splaty zobowiązań ⁹⁾
			splata zobowiązań wymagalnych z lat poprzednich, innych niż w poz. 10.7.3 ^X	splata zobowiązań zaliczanych do tytułu dłużnego – kredyt i pożyczka ^X	w tym:						
					zobowiązań zaciągniętych po dniu 1 stycznia 2019 r. ^X	dokonywana w formie wydatku bieżącego ^X					
Lp	10.6	10.7	10.7.1	10.7.2	10.7.2.1	10.7.2.1.1	10.7.3	10.8	10.9	10.10	10.11
Wykonanie 2018	0,00	0,00	0,00	0,00	x	x	0,00	-86 243,00	x	0,00	0,00
Wykonanie 2019	0,00	0,00	0,00	0,00	0,00	0,00	0,00	0,00	x	0,00	0,00
Plan 3 kw. 2020	0,00	0,00	0,00	0,00	0,00	0,00	0,00	0,00	x	0,00	0,00
Wykonanie 2020	5 770 000,00	0,00	0,00	0,00	0,00	0,00	0,00	0,00	x	0,00	0,00
2021	6 044 000,00	0,00	0,00	0,00	0,00	0,00	0,00	0,00	0,00	0,00	0,00
2022	5 853 240,00	0,00	0,00	0,00	0,00	0,00	0,00	0,00	x	0,00	0,00
2023	4 920 000,00	0,00	0,00	0,00	0,00	0,00	0,00	0,00	x	0,00	0,00
2024	6 450 000,00	0,00	0,00	0,00	0,00	0,00	0,00	0,00	x	0,00	0,00
2025	4 800 000,00	0,00	0,00	0,00	0,00	0,00	0,00	0,00	x	0,00	0,00
2026	4 000 000,00	0,00	0,00	0,00	0,00	0,00	0,00	0,00	x	0,00	0,00
2027	1 150 000,00	0,00	0,00	0,00	0,00	0,00	0,00	0,00	x	0,00	0,00
2028	0,00	0,00	0,00	0,00	0,00	0,00	0,00	0,00	x	0,00	0,00
2029	0,00	0,00	0,00	0,00	0,00	0,00	0,00	0,00	x	0,00	0,00
2030	0,00	0,00	0,00	0,00	0,00	0,00	0,00	0,00	x	0,00	0,00
2031	0,00	0,00	0,00	0,00	0,00	0,00	0,00	0,00	x	0,00	0,00
2032	0,00	0,00	0,00	0,00	0,00	0,00	0,00	0,00	x	0,00	0,00
2033	0,00	0,00	0,00	0,00	0,00	0,00	0,00	0,00	x	0,00	0,00

⁹⁾ W pozycji należy ująć kwoty wydatków bieżących, o które zostają pomniejszone wydatki bieżące budżetu przy wyliczaniu limitu spłaty zobowiązań określonego po prawej stronie nierówności we wzorze, o którym mowa w art. 243 ustawy, na podstawie odrębnych ustaw, bez wydatków bieżących na obsługę długu. W szczególności należy ująć wydatki poniesione w celu realizacji zadań związanych z przeciwdziałaniem COVID-19.

* Informacje zawarte w tej części wieloletniej prognozy finansowej, w tym o spełnieniu relacji określonej w art. 243 ustawy zostaną automatycznie wygenerowane przez aplikację wskazaną przez Ministra Finansów, o której mowa w § 4 ust. 1, na podstawie danych historycznych oraz prognozowanych przez jednostkę samorządu terytorialnego. Automatyczne wyliczenia danych na podstawie wartości historycznych i prognozowanych przez jednostkę samorządu terytorialnego dotyczą w szczególności także pozycji 8.3 – 8.3.1 i pozycji z sekcji 12.

^x - pozycje oznaczone symbolem „x” sporządza się na okres prognozy kwoty długu, zgodnie z art. 227 ust. 2 ustawy. Okres ten nie podlega wydłużeniu w sytuacji planowania wydatków z tytułu niewymagalnych poręczeń i gwarancji. W przypadku planowania wydatków z tytułu niewymagalnych poręczeń i gwarancji w okresie dłuższym niż okres, na który zaciągnięto oraz planuje się zaciągnąć zobowiązania dłużne, informację o wydatkach z tytułu niewymagalnych poręczeń i gwarancji, wykraczających poza wspomniany okres, należy zamieścić w objaśnieniach do wieloletniej prognozy finansowej.

Wykaz przedsięwzięć do WPF

Załącznik Nr 2 do Uchwały Nr XXIX/ /2021 Rady Gminy w Chojnicach z dnia 26.11.2021 r.

kwoty w zł

L.p.	Nazwa i cel	Jednostka odpowiedzialna lub koordynująca	Okres realizacji		Łączne nakłady finansowe	Limit 2021	Limit 2022	Limit 2023	Limit 2024	Limit 2025
			Od	Do						
1	Wydatki na przedsięwzięcia-ogółem (1.1+1.2+1.3)				27 930 121,00	14 837 753,00	2 662 100,00	0,00	0,00	0,00
1.a	- wydatki bieżące				0,00	0,00	0,00	0,00	0,00	0,00
1.b	- wydatki majątkowe				27 930 121,00	14 837 753,00	2 662 100,00	0,00	0,00	0,00
1.1	Wydatki na programy, projekty lub zadania związane z programami realizowanymi z udziałem środków, o których mowa w art.5 ust.1 pkt 2 i 3 ustawy z dnia 27 sierpnia 2009.r. o finansach publicznych (Dz.U.Nr 157, poz.1240,z późn.zm.), z tego:				3 260 000,00	2 142 753,00	400 000,00	0,00	0,00	0,00
1.1.1	- wydatki bieżące				0,00	0,00	0,00	0,00	0,00	0,00
1.1.2	- wydatki majątkowe				3 260 000,00	2 142 753,00	400 000,00	0,00	0,00	0,00
1.1.2.1	Pomorskie Szlaki Kajakowe Meandry Brdy i Chociny -	Urząd Gminy w Chojnicach	2019	2022	1 260 000,00	235 000,00	400 000,00	0,00	0,00	0,00
1.1.2.2	21-Budowa ul. Piaskowej Swornegacie - 21-Budowa ul. Piaskowej Swornegacie	Urząd Gminy w Chojnicach	2020	2021	2 000 000,00	1 907 753,00	0,00	0,00	0,00	0,00
1.2	Wydatki na programy, projekty lub zadania związane z umowami partnerstwa publiczno-prywatnego, z tego:				0,00	0,00	0,00	0,00	0,00	0,00
1.2.1	- wydatki bieżące				0,00	0,00	0,00	0,00	0,00	0,00
1.2.2	- wydatki majątkowe				0,00	0,00	0,00	0,00	0,00	0,00
1.3	Wydatki na programy, projekty lub zadania pozostałe (inne niż wymienione w pkt 1.1 i 1.2),z tego				24 670 121,00	12 695 000,00	2 262 100,00	0,00	0,00	0,00
1.3.1	- wydatki bieżące				0,00	0,00	0,00	0,00	0,00	0,00
1.3.2	- wydatki majątkowe				24 670 121,00	12 695 000,00	2 262 100,00	0,00	0,00	0,00
1.3.2.1	Rozbudowa drogi gminnej Nr 236049G od wiaduktów nad linią kolejową do węzła Pawłowo - Rozbudowa drogi gminnej Nr 236049G od wiaduktów nad linią kolejową do węzła Pawłowo	Urząd Gminy w Chojnicach	2020	2021	11 225 021,00	4 830 000,00	0,00	0,00	0,00	0,00
1.3.2.2	Zagospodarowanie terenu plaży w m. Swornegacie wraz z budową budynku WOPR - Zagospodarowanie terenu plaży w m. Swornegacie wraz z budową budynku WOPR	Urząd Gminy w Chojnicach	2020	2021	2 070 000,00	2 070 000,00	0,00	0,00	0,00	0,00
1.3.2.3	Rozbudowa i przebudowa budynku SP w Kłodawie wraz z infrastrukturą techniczną i zagospodarowaniem terenu oraz zakup pierwszego wyposażenia - Rozbudowa i przebudowa budynku SP w Kłodawie wraz z infrastrukturą techniczną i zagospodarowaniem terenu oraz zakup pierwszego wyposażenia	Urząd Gminy w Chojnicach	2020	2022	5 000 000,00	1 675 000,00	25 000,00	0,00	0,00	0,00
1.3.2.4	Budowa parkingu Charzykowy - Budowa parkingu Charzykowy	Urząd Gminy w Chojnicach	2020	2021	690 000,00	690 000,00	0,00	0,00	0,00	0,00
1.3.2.5	Budowa drogi gminnej na odcinku Granowo-Lichnowy - Budowa drogi gminnej na odcinku Granowo-Lichnowy	Urząd Gminy w Chojnicach	2021	2022	60 000,00	0,00	60 000,00	0,00	0,00	0,00
1.3.2.6	Przebudowa drogi gminnej na odc. Silno-Burdychowo - Przebudowa drogi gminnej na odc. Silno-Burdychowo do drogi powiatowej Raclawki -Objezierze	Urząd Gminy w Chojnicach	2021	2022	60 000,00	0,00	60 000,00	0,00	0,00	0,00
1.3.2.7	Budowa drogi gminnej od DW 212 na Wolność - Budowa drogi gminnej od DW 212 na Wolność	Urząd Gminy w Chojnicach	2021	2022	46 000,00	0,00	46 000,00	0,00	0,00	0,00

L.p.	Limit 2026	Limit 2027	Limit 2028	Limit 2029	Limit 2030	Limit 2031	Limit 2032	Limit 2033	Limit zobowiązań
1	0,00	0,00	0,00	0,00	0,00	0,00	0,00	0,00	17 474 853,00
1.a	0,00	0,00	0,00	0,00	0,00	0,00	0,00	0,00	0,00
1.b	0,00	0,00	0,00	0,00	0,00	0,00	0,00	0,00	17 474 853,00
1.1	0,00	0,00	0,00	0,00	0,00	0,00	0,00	0,00	2 542 753,00
1.1.1	0,00	0,00	0,00	0,00	0,00	0,00	0,00	0,00	0,00
1.1.2	0,00	0,00	0,00	0,00	0,00	0,00	0,00	0,00	2 542 753,00
1.1.2.1	0,00	0,00	0,00	0,00	0,00	0,00	0,00	0,00	635 000,00
1.1.2.2	0,00	0,00	0,00	0,00	0,00	0,00	0,00	0,00	1 907 753,00
1.2	0,00	0,00	0,00	0,00	0,00	0,00	0,00	0,00	0,00
1.2.1	0,00	0,00	0,00	0,00	0,00	0,00	0,00	0,00	0,00
1.2.2	0,00	0,00	0,00	0,00	0,00	0,00	0,00	0,00	0,00
1.3	0,00	0,00	0,00	0,00	0,00	0,00	0,00	0,00	14 932 100,00
1.3.1	0,00	0,00	0,00	0,00	0,00	0,00	0,00	0,00	0,00
1.3.2	0,00	0,00	0,00	0,00	0,00	0,00	0,00	0,00	14 932 100,00
1.3.2.1	0,00	0,00	0,00	0,00	0,00	0,00	0,00	0,00	4 830 000,00
1.3.2.2	0,00	0,00	0,00	0,00	0,00	0,00	0,00	0,00	2 070 000,00
1.3.2.3	0,00	0,00	0,00	0,00	0,00	0,00	0,00	0,00	1 675 000,00
1.3.2.4	0,00	0,00	0,00	0,00	0,00	0,00	0,00	0,00	690 000,00
1.3.2.5	0,00	0,00	0,00	0,00	0,00	0,00	0,00	0,00	60 000,00
1.3.2.6	0,00	0,00	0,00	0,00	0,00	0,00	0,00	0,00	60 000,00
1.3.2.7	0,00	0,00	0,00	0,00	0,00	0,00	0,00	0,00	46 000,00

L.p.	Nazwa i cel	Jednostka odpowiedzialna lub koordynująca	Okres realizacji		Łączne nakłady finansowe	Limit 2021	Limit 2022	Limit 2023	Limit 2024	Limit 2025
			Od	Do						
1.3.2.8	Budowa świetlicy wiejskiej Funka - Budowa świetlicy wiejskiej Funka	Urząd Gminy w Chojnicach	2021	2022	20 000,00	0,00	20 000,00	0,00	0,00	0,00
1.3.2.9	Przebudowa drogi gminnej na odcinku Igły-Czartotomie - Przebudowa drogi gminnej na odcinku Igły-Czartotomie	Urząd Gminy w Chojnicach	2021	2022	20 000,00	0,00	20 000,00	0,00	0,00	0,00
1.3.2.10	Budowa parkingu w Sławęcinie - Budowa parkingu w Sławęcinie	Urząd Gminy w Chojnicach	2021	2022	5 550,00	0,00	5 550,00	0,00	0,00	0,00
1.3.2.11	Budowa parkingu przy Kościele i droga wew Sławęcin - Budowa parkingu przy Kościele i droga wew Sławęcin	Urząd Gminy w Chojnicach	2021	2022	5 550,00	0,00	5 550,00	0,00	0,00	0,00
1.3.2.12	Budowa ul. Podgórnej w miejscowości Swornegacie - Budowa ul. Podgórnej w miejscowości Swornegacie	Urząd Gminy w Chojnicach	2020	2021	2 618 000,00	2 600 000,00	0,00	0,00	0,00	0,00
1.3.2.13	Przebudowa mostu w Kamionce nad rzeką Brdą-dokumentacja -	Urząd Gminy w Chojnicach	2021	2022	50 000,00	0,00	50 000,00	0,00	0,00	0,00
1.3.2.14	Przebudowa drogi przy osiedlu Jedność w Silnie wraz z sygnalizacją świetlną i chodnikiem - Przebudowa drogi przy osiedlu Jedność w Silnie wraz z sygnalizacją świetlną i chodnikiem	Urząd Gminy w Chojnicach	2021	2022	540 000,00	370 000,00	170 000,00	0,00	0,00	0,00
1.3.2.15	Budowa drogi ul. Ogrody Charzykowy - Budowa drogi ul. Ogrody Charzykowy	Urząd Gminy w Chojnicach	2021	2022	1 260 000,00	460 000,00	800 000,00	0,00	0,00	0,00
1.3.2.16	Budowa ścieżki rowerowej Silno do gr. woj. kuj-pom - Budowa ścieżki rowerowej Silno do gr. woj. kuj-pom	Urząd Gminy w Chojnicach	2021	2022	1 000 000,00	0,00	1 000 000,00	0,00	0,00	0,00

L.p.	Limit 2026	Limit 2027	Limit 2028	Limit 2029	Limit 2030	Limit 2031	Limit 2032	Limit 2033	Limit zobowiązań
1.3.2.8	0,00	0,00	0,00	0,00	0,00	0,00	0,00	0,00	20 000,00
1.3.2.9	0,00	0,00	0,00	0,00	0,00	0,00	0,00	0,00	20 000,00
1.3.2.10	0,00	0,00	0,00	0,00	0,00	0,00	0,00	0,00	5 550,00
1.3.2.11	0,00	0,00	0,00	0,00	0,00	0,00	0,00	0,00	5 550,00
1.3.2.12	0,00	0,00	0,00	0,00	0,00	0,00	0,00	0,00	2 600 000,00
1.3.2.13	0,00	0,00	0,00	0,00	0,00	0,00	0,00	0,00	50 000,00
1.3.2.14	0,00	0,00	0,00	0,00	0,00	0,00	0,00	0,00	540 000,00
1.3.2.15	0,00	0,00	0,00	0,00	0,00	0,00	0,00	0,00	1 260 000,00
1.3.2.16	0,00	0,00	0,00	0,00	0,00	0,00	0,00	0,00	1 000 000,00

OBJAŚNIENIA WARTOŚCI PRZYJĘTYCH W WIELOLETNIEJ PROGNOZIE FINANSOWEJ NA LATA 2021-2033

DOCHODY

Plan dochodów budżetowych zwiększa się o kwotę **1.959.332,-zł**

w tym:

1. Plan dochodów bieżących zwiększa się o kwotę **5.616.987,- zł.**

z tytułu:

- Rolnictwo i łowiectwo
- Administracja publiczna
- Różne rozliczenia
- Oświata i wychowanie
- Rodzina

2. Plan dochodów majątkowych zmniejsza się o kwotę **3.657.655,- zł**

z tytułu:

- Turystyka
- Gospodarka mieszkaniowa
- Kultura fizyczna

PRZYCHODY

Nie dokonano zmiany planu przychodów.

Plan przychodów wynosi **57.115.925,- zł**

z tytułu:

- nadwyżka budżetu z lat ubiegłych 23.898.685,- zł
- inne źródła (wolne środki) 33.217.240,- zł

WYDATKI

Plan wydatków budżetowych zwiększa się o kwotę **1.959.332,- zł**

z tytułu:

1. Plan wydatków bieżących zwiększa się o kwotę **3.391.830,- zł**

z tytułu:

- Transport i łączność
- Administracja publiczna
- Bezpieczeństwo publiczne i ochrona przeciwpożarowa
- Oświata i wychowanie
- Rodzina
- Gospodarka komunalna i ochrona środowiska
- Kultura i ochrona dziedzictwa narodowego
- Kultura fizyczna

2. Plan wydatków majątkowych zmniejsza się o kwotę **1.432.498,- zł**

z tytułu:

- Rolnictwo i łowiectwo
- Transport i łączność
- Turystyka
- Gospodarka mieszkaniowa

ROZCHODY

Nie dokonano zmiany planu rozchodów.

Plan rozchodów wynosi 6.044.000,- zł.

w tym:

- spłata kredytów i pożyczek - 6.044.000,- zł

Projekt

z dnia 18 listopada 2021 r.

Zatwierdzony przez

**UCHWAŁA NR XXIX/501/2021
RADY GMINY W CHOJNICACH**

z dnia 26 listopada 2021 r.

w sprawie udzielenia pomocy finansowej w formie dotacji celowej Miastu Chojnice na dofinansowanie zadania pn. „Utworzenie transportowego węzła integrującego wraz ze ścieżkami pieszo-rowerowymi w Chojnicach”

Na podstawie art. 10 ust. 2 i art. 18 ust. 2 pkt 12 ustawy z dnia 8 marca 1990 r. o samorządzie gminnym (t. j. Dz. U. z 2021 r., poz. 1372 z późn. zm.) oraz na podstawie art. 216 ust. 2 pkt 5 i art. 220 ustawy z dnia 27 sierpnia 2009 r. o finansach publicznych (t. j. Dz. U. z 2021r., poz. 305 z późn. zm.).

**Rada Gminy
uchwala, co następuje:**

§ 1. Udziela się pomocy finansowej w 2022 roku Miastu Chojnice do wysokości 3.175.000,- zł (słownie: trzy miliony sto siedemdziesiąt pięć tysięcy złotych 00/100) w formie dotacji celowej z przeznaczeniem na realizację zadania pn. „Utworzenie transportowego węzła integrującego wraz ze ścieżkami pieszo-rowerowymi w Chojnicach”.

§ 2. Szczegółowe warunki udzielenia pomocy finansowej oraz przeznaczenia i zasady rozliczenia środków zostaną określone w umowie zawartej pomiędzy Gminą Chojnice a Miastem Chojnice.

§ 3. Wykonanie uchwały powierza się Wójtowi Gminy Chojnice.

§ 4. Uchwała wchodzi w życie z dniem podjęcia i podlega ogłoszeniu poprzez jej wywieszenie na tablicy ogłoszeń Urzędu Gminy w Chojnicach oraz zamieszczeniu w Biuletynie Informacji Publicznej.

Wnioskodawca:

WÓJT GMINY CHOJNICE

/-/ dr inż. Zbigniew Szczepański

Przewodniczący Rady

Ryszard Kontek

Projekt uchwały odpowiada przepisom prawa, stąd nie wnoszę uwag.

Uzasadnienie

Zgodnie z art. 220 ustawy o finansach publicznych z budżetu jednostki samorządu terytorialnego może być udzielona innym jednostkom samorządu terytorialnego pomoc finansowa w formie dotacji celowej.

Podstawą udzielenia pomocy, o której mowa w ust. 1 jest umowa.

Projekt

z dnia 18 listopada 2021 r.

Zatwierdzony przez

**UCHWAŁA NR XXIX/502/2021
RADY GMINY W CHOJNICACH**

z dnia 26 listopada 2021 r.

**w sprawie wyrażenia woli objęcia udziałów w podwyższonym kapitale zakładowym Gminnego Zakładu
Gospodarki Komunalnej Spółka z o.o. w Chojnicach**

Na podstawie art. 18 ust. 2 pkt 9 lit. „g” ustawy z dnia 8 marca 1990 r.
o samorządzie gminnym (t. j. Dz. U. z 2021 r., poz. 1372 z późn. zm.)

Rada Gminy

uchwala, co następuje:

§ 1. 1. Rada Gminy wyraża wolę objęcia udziałów w podwyższonym kapitale zakładowym Gminnego Zakładu Gospodarki Komunalnej Spółki z o.o. w Chojnicach w 2021 roku.

2. Podwyższony kapitał zakładowy w kwocie 6.724.000,- PLN (słownie: sześć milionów siedemset dwadzieścia cztery tysiące PLN) dzieli się na 6724 udziały o wartości 1.000,- PLN (jeden tysiąc PLN) każdy.

3. Wszystkie udziały, o których mowa w ust. 2, zostaną objęte przez Gminę Chojnice i pokryte wkładem pieniężnym ze środków przewidzianych na ten cel w budżecie Gminy Chojnice na 2021 rok w dz. 010 rozdz. 01010 § 6030 w wysokości 5.615.000,- zł oraz w dz. 700 rozdz. 70005 § 6030 w wysokości 1.109.000,- zł. Razem 6.724.000,- zł.

§ 2. Traci moc Uchwała Nr XXVIII/480/2021 Rady Gminy w Chojnicach z dnia 29 października 2021 r. w sprawie wyrażenia woli objęcia udziałów w podwyższonym kapitale zakładowym Gminnego Zakładu Gospodarki Komunalnej Spółka z o. o. w Chojnicach, Uchwała Nr XXVI/449/2021 Rady Gminy w Chojnicach z dnia 27 sierpnia 2021 r. w sprawie wyrażenia woli objęcia udziałów w podwyższonym kapitale zakładowym Gminnego Zakładu Gospodarki Komunalnej Spółka z o. o. w Chojnicach oraz Uchwała Nr XXIV/408/2021 Rady Gminy w Chojnicach z dnia 20 maja 2021 r. w sprawie wyrażenia woli objęcia udziałów w podwyższonym kapitale zakładowym Gminnego Zakładu Gospodarki Komunalnej Spółka z o. o. w Chojnicach.

§ 3. Wykonanie uchwały powierza się Wójtowi Gminy Chojnice.

§ 4. Uchwała wchodzi w życie z dniem podjęcia i podlega ogłoszeniu poprzez jej wywieszenie na tablicy ogłoszeń Urzędu Gminy w Chojnicach oraz zamieszczeniu w Biuletynie Informacji Publicznej.

Wnioskodawca:

WÓJT GMINY CHOJNICE

/-/ Zbigniew Szczepański

Przewodniczący Rady

Ryszard Kontek

Projekt uchwały odpowiada przepisom prawa, stąd nie wnoszę uwag.

UZASADNIENIE

Zgodnie z art. 18 ust. 2 pkt 9 lit. „g” ustawy z dnia 8 marca 1990 r. o samorządzie gminnym (t. j. Dz. U. z 2021 r., poz. 1372 z późn. zm.) Rada Gminy w Chojnicach na 2021 rok ustaliła w dz. 010 rozdz. 01010 § 6030 kwotę 5.615.000,- zł oraz w dz. 700 rozdz. 70005 § 6030 1.109.000,- zł. Razem 6.724.000,-zł na wniesienie wkładów do Spółki GZGK Chojnice w celu prowadzenia inwestycji w Gminie Chojnice.

Projekt

z dnia 18 listopada 2021 r.

Zatwierdzony przez

**UCHWAŁA NR XXIX/503/2021
RADY GMINY W CHOJNICACH**

z dnia 26 listopada 2021 r.

w sprawie ustalenia wynagrodzenia Wójta Gminy Chojnice

Na podstawie art. 18 ust. 2 pkt 2 ustawy z dnia 8 marca 1990 r. o samorządzie gminnym (t.j. Dz.U. z 2021 r. poz. 1372 z późn.zm.), art. 8 ust. 2, art. 36 ustawy z dnia 21 listopada 2008 r. o pracownikach samorządowych (t.j. Dz.U. z 2019 r., poz. 1282 z późn.zm.) w związku z rozporządzeniem Rady Ministrów z dnia 25 października 2021 r. w sprawie wynagradzania pracowników samorządowych (Dz.U. z 2021 r. poz. 1960),

**Rada Gminy w Chojnicach
uchwala, co następuje**

§ 1. Ustala się od **1 listopada 2021 r.** miesięczne wynagrodzenie Wójta Gminy Chojnice w wysokości **19.800,00 zł**, na które składa się:

- | | |
|--|---------------------|
| 1. wynagrodzenie zasadnicze w kwocie: | 10.210,00 zł |
| 2. dodatek funkcyjny w kwocie: | 3.450,00 zł |
| 3. dodatek za wieloletnią pracę w wysokości 20% miesięcznego wynagrodzenia zasadniczego, tj. w kwocie: | 2.042,00 zł |
| 4. dodatek specjalny w wysokości 30% miesięcznego wynagrodzenia zasadniczego i dodatku funkcyjnego, t.j. w kwocie: | 4.098,00 zł |

§ 2. Ponadto Wójtowi zgodnie z właściwymi przepisami przysługują: nagroda jubileuszowa, dodatkowe wynagrodzenie roczne i odprawy.

§ 3. Ustala się wyrównanie wynagrodzenia stanowiące różnicę pomiędzy wynagrodzeniem ustalonym w § 1 niniejszej uchwały a wynagrodzeniem ustalonym w uchwale Nr II/6/2018 Rady Gminy w Chojnicach z dnia 13 grudnia 2018 r.:

1) sierpień 2021 r.:

- | | |
|---|--------------------|
| a) wynagrodzenie zasadnicze: | 5.410,00 zł |
| b) dodatek funkcyjny: | 1.350,00 zł |
| c) dodatek za wieloletnią pracę w wysokości 20% wynagrodzenia zasadniczego: | 1.082,00 zł |
| d) dodatek specjalny: | 1.338,00 zł |

2) wrzesień 2021 r.:

- | | |
|------------------------------|--------------------|
| a) wynagrodzenie zasadnicze: | 5.410,00 zł |
|------------------------------|--------------------|

b) dodatek funkcyjny: **1.350,00 zł**

c) dodatek za wieloletnią pracę w wysokości 20% wynagrodzenia zasadniczego:
1.082,00 zł

d) dodatek specjalny: **1.338,00 zł**

3) październik 2021 r.:

a) wynagrodzenie zasadnicze: **5.410,00 zł**

b) dodatek funkcyjny: **1.350,00 zł**

c) dodatek za wieloletnią pracę w wysokości 20% wynagrodzenia zasadniczego:
1.082,00 zł

d) dodatek specjalny: **1.338,00 zł**

§ 4. Wykonanie uchwały powierza się Przewodniczącemu Rady Gminy w Chojnicach.

§ 5. Uchwała wchodzi w życie z dniem podjęcia.

Wnioskodawca:

Przewodniczący Rady Gminy w Chojnicach

/-/ Ryszard Kontek

Przewodniczący Rady

Ryszard Kontek

Projekt uchwały odpowiada przepisom prawa, stąd nie wnoszę uwag.

Uzasadnienie

Zgodnie z art. 18 ust.2 pkt 2 ustawy z dnia 8 marca 1990 r. o samorządzie gminnym oraz art. 8 ust. 2 ustawy z dnia 21 listopada 2008 r. o pracownikach samorządowych, ustalenie wynagrodzenia należy do wyłącznej właściwości Rady Gminy.

W myśl art. 37 ust. 3 ustawy o pracownikach samorządowych, maksymalne wynagrodzenie osób, o których mowa w art. 4 ust. 1 pkt 1, czyli m.in. wójta gminy, nie może przekroczyć w okresie miesiąca 11,2 - krotności kwoty bazowej określonej w ustawie budżetowej dla osób zajmujących kierownicze stanowiska państwowe na podstawie przepisów ustawy z dnia 23 grudnia 1999 r. o kształtowaniu wynagrodzeń w państwowej sferze budżetowej oraz o zmianie niektórych ustaw (Dz.U. z 2020 r. poz. 1658). W poprzednim stanie prawnym maksymalne wynagrodzenie nie mogło przekroczyć siedmiokrotności kwoty bazowej.

Aktualnie kwota bazowa wynosi 1.789,42 zł., a zatem maksymalne wynagrodzenie nie może przekroczyć **20.041,50 zł.**

Natomiast w myśl rozporządzenia Rady Ministrów z dnia 25 października 2021 r. w sprawie wynagradzania pracowników samorządowych (Dz.U. poz. 1960) maksymalne wynagrodzenie dla wójtów w gminach powyżej 15 tys. do 100 tys. mieszkańców może wynosić:

- do 10.430 zł wynagrodzenia zasadniczego,
- do 3450 zł dodatku funkcyjnego,
- dodatek specjalny w kwocie wynoszącej 30 % łącznie wynagrodzenia zasadniczego i dodatku funkcyjnego.

W świetle ustawy o pracownikach samorządowych wójtowi przysługuje także dodatek za wieloletnią pracę. Na dzień sporządzenia projektu uchwały Panu Zbigniewowi Szczepańskiemu przysługuje dodatek w wysokości 20% miesięcznego wynagrodzenia zasadniczego.

Wójtowi zgodnie z właściwymi przepisami przysługują: nagrody jubileuszowe, dodatkowe wynagrodzenie roczne, odprawy.